



Министерство образования и науки Самарской области
Государственное бюджетное общеобразовательное учреждение
Самарской области
«Школа-интернат № 5 для обучающихся
с ограниченными возможностями здоровья
городского округа Тольятти»

ул. Лесная, д. 13, г. Тольятти, обл. Самарская, 445010.
тел. 22-58-85, 22-54-92, 22-58-70, тел/факс 22-93-71 E-mail: school5i@edu.tgl.ru
ИНН 6323022690; КПП 632401001; ОГРН 1036301039290

Принята на заседании
педагогического совета
(протокол №1 от 30.08.2016)

УТВЕРЖДАЮ:
Директор
_____ А.П. Стариков
«__» _____ 2016 года

**Адаптированная
основная общеобразовательная программа
начального общего образования
глухих детей**

ГБОУ Школа-интернат №5 г.о. Тольятти.
Подписано цифровой подписью:
ГБОУ Школа-интернат №5 г.о. Тольятти.
12:00 +04:00

Тольятти
2016

СОДЕРЖАНИЕ

I	Адаптированная основная образовательная программа начального общего образования (АООП НОО) глухих обучающихся (вариант 1.2)	
1	Целевой раздел	
1.1	Пояснительная записка	4
1.2	Планируемые результаты освоения глухими обучающимися адаптированной основной образовательной программы начального общего образования	10
1.3	Система оценки достижения глухими обучающимися планируемых результатов освоения адаптированной основной образовательной программы начального общего образования	18
2	Содержательный раздел	
2.1	Программа формирования универсальных учебных действий	29
2.2	Программы учебных предметов, курсов коррекционно-развивающей области	42
2.3	Программа духовно–нравственного развития, воспитания	145
2.4	Программа формирования экологической культуры, здорового и безопасного образа жизни	183
2.5	Программа коррекционной работы	197
2.6	Программа внеурочной деятельности	206
3	Организационный раздел	
3.1	Учебный план начального общего образования	215
3.2	Система условий реализации адаптированной основной образовательной программы начального общего образования глухих детей	221
II	Адаптированная основная образовательная программа начального общего образования (АООП НОО) глухих обучающихся (вариант 1.3)	
1	Целевой раздел	
1.1	Пояснительная записка	238
1.2	Планируемые результаты освоения глухими обучающимися адаптированной основной образовательной программы начального общего образования	241
1.3	Система оценки достижения глухими обучающимися планируемых результатов освоения адаптированной основной образовательной программы начального общего образования	248
2	Содержательный раздел	
2.1	Программа формирования базовых учебных действий глухих обучающихся	259
2.2	Программы отдельных учебных предметов	261
2.3	Программы курсов коррекционно-развивающей области	290

2.4	Программа духовно–нравственного развития, воспитания	329
2.5	Программа формирования экологической культуры, здорового и безопасного образа жизни	367
2.6	Программа коррекционной работы	380
2.7	Программа внеурочной деятельности	410
3	Организационный раздел	
3.1	Учебный план	419
3.2	Система условий реализации адаптированной основной образовательной программы начального общего образования глухих детей	428

I. АДАПТИРОВАННАЯ ОСНОВНАЯ ОБЩЕОБРАЗОВАТЕЛЬНАЯ ПРОГРАММА НАЧАЛЬНОГО ОБЩЕГО ОБРАЗОВАНИЯ (АООП НОО) ГЛУХИХ ОБУЧАЮЩИХСЯ (ВАРИАНТ 1.2)

1. Целевой раздел

1.1. Пояснительная записка

Настоящая адаптированная основная образовательная программа начального общего образования (далее АООП НОО) глухих обучающихся ГБОУ школы-интерната №5 г.о. Тольятти разработана в соответствии с принципами, структурой, понятиями и подходами Федерального государственного образовательного стандарта начального общего образования обучающихся с ОВЗ (вариант 1.2) с учётом проекта Примерной адаптированной основной общеобразовательной программы начального общего образования глухих обучающихся.

АООП НОО глухих обучающихся ГБОУ школы-интерната №5 г.о. Тольятти отражает особенности и возможности глухих школьников младших классов, образовательные потребности и запросы обучающихся и их родителей; ориентирована на стратегические цели развития образования Российской Федерации, реализацию Приоритетного национального проекта «Образование», Стратегию развития образования до 2020 года.

Нормативно-правовую базу разработки АООП НОО глухих обучающихся ГБОУ школы-интерната №5 г.о. Тольятти составляют:

- Федеральный закон Российской Федерации «Об образовании в Российской Федерации» N 273-ФЗ (с изменениями),

- Федеральный государственный образовательный стандарт начального общего образования обучающихся с ограниченными возможностями здоровья, утвержденный приказом №1598 Министерства образования и науки Российской Федерации 19 декабря 2014 г.,

- СанПиН 2.4.2.3286-15 "Санитарно-эпидемиологические требования к условиям и организации обучения и воспитания в организациях, осуществляющих образовательную деятельность по адаптированным основным программам для обучающихся с ограниченными возможностями здоровья» (утверждены постановлением Главного государственного санитарного врача Российской Федерации от 10.07.2015 №26 (зарегистрировано Министерством юстиции Российской Федерации 14.08.2015),

- Нормативно-методические документы Минобрнауки Российской Федерации и другие нормативно-правовые акты в области образования,

- Проект Примерной адаптированной основной образовательной программы начального общего образования глухих обучающихся,

- Устав ГБОУ школы-интерната №5 г.о. Тольятти.

При разработке программы также учтены:

- современные достижения отечественной теории и практики обучения детей

с нарушениями слуха с учетом инновационных подходов к воспитанию и обучению школьников с нарушением слуха, показавших свою эффективность в опыте практического их внедрения;

- современные научные представления о содержании образовательных потребностей различных категорий детей с отклонениями в развитии, об условиях и факторах, обеспечивающих их оптимальную реализацию;

- собственный многолетний опыт педагогического коллектива ГБОУ школы-интерната №5 в деле обучения, воспитания, развития и коррекции глухих детей.

Глухой обучающийся получает образование, сопоставимое по итоговым достижениям к моменту завершения школьного обучения с образованием здоровых сверстников, но в более пролонгированные календарные сроки, обучаясь по адаптированной основной образовательной программе.

Цель реализации АОПП НОО

Цель реализации АООП НОО (вариант 1.2): формирование общей культуры глухих обучающихся, обеспечивающей разностороннее развитие личности; охрана и укрепление физического и психического здоровья детей, в том числе их социального и эмоционального благополучия.

АООП НОО (вариант 1.2) предполагает развитие у глухих обучающихся жизненной компетенции, целенаправленное формирование словесной речи (в письменной и устной формах), речевого поведения, расширение жизненного опыта, социальных контактов как со слышащими детьми и взрослыми, так и с лицами, имеющими нарушения слуха.

Задачи начального общего образования глухих обучающихся на основе АООП (вариант 1.2):

- достижение качественного начального общего образования при обеспечении его доступности с учетом особых образовательных потребностей, индивидуальных особенностей и возможностей обучающихся;

- формирование общей культуры личности; обеспечение планируемых результатов по освоению обучающимися целевых установок, приобретению знаний, умений, навыков, компетенций и компетентностей, определяемых общественными, государственными, личностными и семейными потребностями, возможностями, индивидуальными особенностями обучающихся, состоянием их здоровья;

- становление и развитие личности в ее индивидуальности, самобытности, уникальности и неповторимости;

- духовно-нравственное, гражданское, социальное и интеллектуальное развитие обучающихся, сохранение и укрепление здоровья, развитие творческих способностей;

- обеспечение преемственности начального общего и основного общего образования;

- целенаправленное и планомерное формирование у обучающихся словесной речи (в устной и письменной формах), речевого поведения в условиях специально

педагогически созданной в образовательной организации слухоречевой среды как важнейшего условия более полноценного формирования личности, качественного образования, социальной адаптации и интеграции в обществе;

- формирование у обучающихся универсальных учебных действий; достижение ими личностных, метапредметных и предметных результатов начального общего образования при использовании в образовательном процессе современных образовательных технологий деятельностного типа, усилении роли информационно - коммуникативных технологий, способствующих успешной социализации в современном информационном обществе;

- развитие у обучающихся речевого слуха, слухозрительного восприятия устной речи, ее произносительной стороны, восприятия неречевых звучаний (включая музыку) как необходимого условия наиболее полноценного речевого развития, достижения планируемых результатов начального общего образования, социальной адаптации и интеграции в обществе;

- предоставление обучающимся возможности для эффективной самостоятельной работы;

- включение обучающихся в процессы познания и преобразования внешкольной социальной среды (населенного пункта, района, города);

- выявление и развитие возможностей и способностей обучающихся в условиях организации их общественно полезной деятельности, научно технического и художественного творчества, развития проектно исследовательской деятельности, проведения спортивно – оздоровительной работы с использованием системы клубов, секций, студий и кружков (включая организационные формы на основе сетевого взаимодействия, в том числе, со слышащими сверстниками); проведение интеллектуальных, спортивных и творческих соревнований, в том числе, со слышащими сверстниками;

- участие обучающихся, их родителей (законных представителей), педагогических работников и общественности в проектировании и развитии внутришкольной социальной среды.

Принципы и подходы к формированию АООП НОО

АООП НОО (вариант 1.2) предназначена для глухих детей, включая перенесших кохлеарную имплантацию, не имеющих дополнительных ограничений здоровья, препятствующих получению начального общего образования в условиях, учитывающих их общие и особые образовательные потребности. АООП НОО для обучающихся, перенесших операцию кохлеарной имплантации, определяется с учетом результатов первоначального (запускающего) этапа реабилитации (прежде всего, способности естественного развития коммуникации и речи), готовности ребенка к освоению того или иного варианта АООП НОО. В дальнейшем, вариант АООП НОО может изменяться с учетом достижений обучающегося.

На основе АООП НОО (вариант 1.2) глухие обучающиеся получают образование, сопоставимое по конечным достижениям, с образованием слышащих сверстников в пролонгированные сроки: пять лет (1 -5 классы) - для детей, получивших дошкольное образование, способствующее освоению начального

основного образования на основе данного варианта АООП; шесть лет (1 дополнительный, 1- 6 классы) - для детей, не получивших дошкольное образование, способствующее освоению начального основного образования на основе на основе данного варианта АООП.

Определение варианта основной образовательной программы для глухих обучающихся осуществляется на основе рекомендаций ПМПК, сформулированных по результатам его комплексного обследования, в порядке, установленном законодательством Российской Федерации. АООП НОО для обучающихся с ОВЗ, имеющих инвалидность, дополняется индивидуальной программой реабилитации (далее — ИПР) инвалида в части создания специальных условий получения образования. В спорных случаях (вариант 1.2 или 1.3) на момент поступления ребенка в школу следует рекомендовать более сложную образовательную среду (вариант 1.2). В случае если обучающийся не достигает минимального уровня овладения предметными результатами по всем или большинству учебных предметов в течение года, то по рекомендации ПМПК и с согласия родителей (законных представителей) организация может перевести обучающегося на обучение по варианту 1.3.

На основе АООП НОО (вариант 1.2) формируется социокультурная и образовательная среда в соответствии с общими и особыми образовательными потребностями данной категории обучающихся. Учитывается, что весь образовательный процесс должен иметь образовательно-коррекционный характер, строиться на основе коммуникативно-деятельностного и личностно-ориентированного подходов при особом структурировании содержания обучения на основе усиления внимания к целенаправленному развитию словесной речи, формированию жизненной компетенции, применении как общих, так и специальных методов и приемов обучения, обязательном включении специальных предметов коррекционно-развивающего направления.

Образовательно-коррекционный процесс реализуется в условиях специально педагогически созданной слухоречевой среды, предполагающей, в том числе, постоянное использование обучающимися звукоусиливающей аппаратуры разных типов (индивидуальных слуховых аппаратов; беспроводной аппаратуры, например, на радиопринципе; стационарной аппаратуры коллективного и индивидуального пользования при необходимости с дополнительной комплектацией вибротактильными устройствами и др.).

Достижение планируемых результатов освоения АООП НОО определяются по завершению обучения в начальной школе. Получая образование на основе АООП НОО (вариант 1.2) глухой обучающийся имеет право на прохождение текущей, промежуточной и государственной итоговой аттестации в иных формах. Реализация АООП (вариант 1.2) обеспечивает глухим обучающимся уровень начального общего образования, способствующий на этапе основного общего образования (в соответствующих образовательных условиях) достижению итоговых результатов, сопоставимых с требованиями ФГОС основного общего образования, что позволяет им продолжить образование, получить профессиональную подготовку, содействует наиболее полной социальной

адаптации и интеграции в обществе.

АООП НОО глухих обучающихся (вариант 1.2) реализуется образовательной организацией через урочную и внеурочную деятельность в соответствии с санитарно-эпидемиологическими правилами и нормативами.

Адаптированная основная образовательная программа начального общего образования глухих обучающихся включает: обязательную часть и часть, формируемую участниками образовательного процесса. Обязательная часть образовательной программы для глухих обучающихся составляет 80%, часть, формируемая участниками образовательного процесса – 20% от общего объема адаптированной основной программы.

Психолого-педагогическая характеристика глухих обучающихся

На основе АООП НОО (вариант 1.2) обучаются дети с двусторонней сенсоневральной глухотой, не имеющие дополнительных ограничений здоровья, препятствующих получению образования, сопоставимого по итоговым достижениям с образованием слышащих сверстников. К началу школьного обучения эти дети не достигают уровня развития, позволяющего им получить начальное общее образование на основе АООП НОО (вариант 1.1) в календарные сроки, предусмотренные ФГОС НОО, находясь в среде слышащих нормально развивающихся сверстников. Для наиболее полноценного личностного развития данной категории глухих детей, получения ими качественного образования, социальной адаптации необходимо создание образовательных условий, учитывающих их общие и особые образовательные потребности, в том числе, связанные с овладением словесной речью (в устной и письменной формах), наиболее полноценным развитием познавательной деятельности, жизненных компетенций.

Начальное общее образование на основе АООП НОО (вариант 1.2) обучающиеся получают в пролонгированные сроки: пять лет (1 -5 классы) - для глухих детей, получивших дошкольное образование; шесть лет (1 дополнительный, 1- 5 классы) - для глухих детей, не получивших дошкольное образование, способствующее качественному начальному общему образованию на основе данного варианта АООП.

АООП НОО (вариант 1.2) предусматривает, что образовательный процесс на всех уроках, занятиях, во внеурочное время имеет коррекционно – развивающую направленность, обязательное включение предметов коррекционно – развивающей области, способствующих наиболее полноценному личностному развитию обучающихся, качественному образованию, социальной адаптации и интеграции в обществе.

Особые образовательные потребности глухих обучающихся

Особые образовательные потребности глухих обучающихся на основе АООП НОО (вариант 1.2) включают:

- условия обучения, обеспечивающие образовательно-коррекционную направленность всего образовательного процесса основе коммуникативно-деятельностного и личностно-ориентированного подходов при обязательном

создании слухоречевой среды, целенаправленном и систематическом развитии словесной речи (в устной и письменной формах), познавательной деятельности, расширении жизненных компетенций глухих детей;

- обеспечение деловой и эмоционально комфортной атмосферы, способствующей качественному образованию и личностному развитию обучающихся, формированию активного сотрудничества детей в разных видах учебной и внеурочной деятельности, расширению их социального опыта, взаимодействия со взрослыми и сверстниками, в том числе, имеющими нормальный слух;

- преодоление ситуативности, фрагментарности и однозначности понимания происходящего ребенком и его социокультурным окружением;

- специальную помощь обучающимся в осмыслении, упорядочивании, дифференциации и речевом опосредовании индивидуального жизненного опыта, впечатлений, наблюдений, действий, воспоминаний, представлений о будущем;

- специальную помощь в осознании своих возможностей и ограничений;

- учет специфики восприятия и переработки информации, овладения учебным материалом в процессе обучения глухих детей и оценке их достижений; исключение формального освоения и накопления знаний;

- использование на уроках, занятиях, во внеурочное время соотношения устной, письменной, устно-дактильной и жестовой речи с учетом их необходимости для качественного образования в условиях целенаправленного и систематического обучения детей словесной речи (в устной и письменной формах) в ходе всего образовательно–коррекционного процесса;

- использование глухими обучающимися в межличностном общении с детьми и взрослыми с нормальным и нарушенным слухом разных видов речи с учетом владения ими партнерами по общению и особенностей коммуникативной ситуации с целью реализации ребенком собственных познавательных, социокультурных и коммуникативных потребностей, разрешения возникающих трудностей и др.;

- развитие умений обучающихся использовать устную речь по всему спектру коммуникативных ситуаций (задавать вопросы, договариваться, выражать свое мнение, обсуждать мысли и чувства, дополнять и уточнять смысл высказывания и др.);

- целенаправленное и систематическое развитие речевого слуха, слухозрительного восприятия устной речи, ее произносительной стороны, восприятия неречевых звучаний, включая музыку, как важного условия овладения обучающимися устной речью, речевым поведением, их более полноценного развития, качественного образования, социальной адаптации;

- развитие умений пользоваться индивидуальными слуховыми аппаратами, звукоусиливающей аппаратурой коллективного и индивидуального пользования, следить за ее состоянием, оперативно обращаться за помощью в случае появления дискомфорта;

- организация внимания глухого ребенка к жизни близких людей, переживаниям близких взрослых и соучеников, специальная помощь в понимании взаимоотношений, связи событий, поступков и настроений, мотивов и последствий

поступков своих и окружающих.

1.2. Планируемые результаты освоения глухими обучающимися адаптированной основной образовательной программы начального общего образования

Планируемые результаты освоения основной образовательной программы начального общего образования должны:

1) обеспечивать связь между требованиями стандарта, образовательным процессом и системой оценки результатов освоения основной образовательной программы начального общего образования;

2) являться основой для разработки основной образовательной программы начального общего образования образовательных организаций;

3) являться содержательной и критериальной основой для разработки рабочих программ учебных предметов и учебно-методической литературы, а также для системы оценки качества освоения обучающимися основной образовательной программы начального общего образования в соответствии с требованиями стандарта.

Результаты начального общего образования глухих обучающихся оцениваются по его завершении. Результаты оцениваются по освоению глухими обучающимися содержательных линий всех областей образования, определенных структурой АООП НОО (вариант 1.2) с учетом возможностей обучающихся и особенностей общего и речевого развития.

Планируемые *личностные результаты* освоения АООП НОО (вариант 1.2):

- осознание себя как гражданина России; формирование чувства гордости за свою родину, российский народ и историю России; формирование уважительного отношения к иному мнению, истории и культуре других народов;

- принятие и освоение социальной роли обучающегося, развитие мотивов учебной деятельности и формирование личностного смысла учения;

- формирование эстетических потребностей, ценностей и чувств;

- развитие этических чувств, доброжелательности и эмоционально-нравственной отзывчивости, понимания и сопереживания чувствам других людей;

- развитие самостоятельности и личной ответственности за свои поступки на основе представлений о нравственных нормах, социальной справедливости и свободе;

- развитие навыков сотрудничества со взрослыми и сверстниками (включая лиц с нормальным и нарушенным слухом) в разных видах учебной и внеурочной деятельности, различных социальных ситуациях; умения не создавать конфликтов и находить выходы из спорных ситуаций;

- формирование установки на безопасный, здоровый образ жизни, наличие мотивации к творческому труду, работе на результат, бережному отношению к материальным и духовным ценностям;

- развитие адекватных представлений о собственных возможностях и

ограничениях, о насущно необходимом жизнеобеспечении (умение адекватно оценивать свои силы; пользоваться индивидуальными слуховыми аппаратами, необходимыми ассистивными средствами в разных ситуациях; специальной тревожной кнопкой на мобильном телефоне; написать при необходимости sms-сообщение и другое);

- овладение начальными умениями адаптации в динамично изменяющемся и развивающемся мире;

- овладение социально-бытовыми умениями, используемыми в повседневной жизни (представления об устройстве домашней и школьной жизни; умения включаться в разнообразные повседневные бытовые и школьные дела, вступать в общение в связи с решением задач учебной и внеурочной деятельности).

Планируемые *метапредметные результаты* освоения АООП НОО:

- овладение способностью принимать и сохранять цели и задачи учебной деятельности, поиском средств ее осуществления;

- освоение способов решения проблем поискового и творческого характера;

- формирование умения планировать, контролировать и оценивать учебные действия в соответствии с поставленной задачей и условиями ее реализации; определять наиболее эффективные способы достижения результата;

- формирование умения понимать причины успеха (неуспеха) учебной деятельности и способности конструктивно действовать даже в ситуациях неуспеха;

- освоение начальных форм познавательной и личностной рефлексии;

- использование знаково-символических средств представления информации для создания моделей изучаемых объектов и процессов, схем решения учебных и практических задач;

- активное использование доступных (с учетом особенностей речевого развития глухих детей) речевых средств и средств информационных и коммуникационных технологий (далее - ИКТ) для решения коммуникативных и познавательных задач;

- использование различных способов поиска (в справочных источниках и открытом учебном информационном пространстве сети Интернет), сбора, обработки, анализа, организации, передачи и интерпретации информации в соответствии с коммуникативными и познавательными задачами и технологиями учебного предмета; в том числе умение вводить текст с помощью клавиатуры, фиксировать (записывать) в цифровой форме измеряемые величины и анализировать изображения, звуки, готовить свое выступление и выступать с аудио-, видео- и графическим сопровождением; соблюдать нормы информационной избирательности, этики и этикета;

- овладение навыками смыслового чтения текстов различных стилей и жанров, логичного построения речевых высказываний в соответствии с задачами коммуникации;

- овладение логическими действиями сравнения, анализа, синтеза, обобщения, классификации по родовидовым признакам, установления аналогий и причинно-следственных связей, построения рассуждений, отнесения к известным понятиям;

- готовность признавать возможность существования различных точек зрения и права каждого иметь свою, вести диалог, излагая свое мнение и аргументируя свою точку зрения и оценку событий;
- определение общей цели и путей ее достижения; умение договариваться о распределении функций и ролей в совместной деятельности; осуществлять взаимный контроль в совместной деятельности, адекватно оценивать собственное поведение и поведение окружающих;
- готовность конструктивно разрешать конфликты посредством учета интересов сторон и сотрудничества;
- овладение начальными сведениями о сущности и особенностях объектов, процессов и явлений действительности (природных, социальных, культурных, технических и других) в соответствии с содержанием конкретного учебного предмета;
- овладение базовыми предметными и межпредметными понятиями, отражающими существенные связи и отношения между объектами и процессами;
- умение работать в материальной и информационной среде начального общего образования (в том числе с учебными моделями) в соответствии с содержанием конкретного учебного предмета.

Планируемые **предметные результаты** освоения адаптированной основной образовательной программы начального общего образования глухих обучающихся включают освоенные обучающимися знания и умения, специфичные для каждой образовательной области, готовность их применения:

предметная область – Филология (язык и речевая практика) (предметная область «Филология» представлена как интегративная область, результаты освоения которой могут быть оценены только в совокупности, как целостный единый результат овладения языком; выделение отдельных предметных результатов не предусматривается),

учебные предметы - Русский язык и литературное чтение, Предметно-практическое обучение (предмет «Предметно-практическое обучение» (вариант 1.2 и 1.3) сочетает в себе компетенции двух предметных областей - филологии и технологии; в процессе обучения реализуется принцип связи речевого развития с предметно-практической деятельностью обучающихся, с целенаправленным обучением устной и письменной речи):

- понимание обучающимися того, что язык представляет собой явление национальной культуры и основное средство человеческого общения, осознание значения русского языка как государственного языка Российской Федерации, языка межнационального общения;
- формирование интереса к изучению родного (русского) языка;
- практическое овладение языком как средством общения (в условиях предметно-практической, учебной и различных внеурочных видов деятельности), включая владение грамотой, основными речевыми формами и правилами их применения; использование словесной речи (в устной и письменной формах) для решения жизненных и образовательных задач;

- владение устно–дактильной формой речи как вспомогательной;
- умения выбрать адекватные средства вербальной (с учетом особенностей речевого развития) и невербальной коммуникации в зависимости от собеседника (слышащий, слабослышащий, глухой);
- сформированность позитивного отношения к правильной устной и письменной речи, стремления к улучшению качества собственной речи;
- овладение орфографическими знаниями и умениями, каллиграфическими навыками;
- сформированность интереса к чтению доступных литературных произведений, наличие положительного читательского опыта и личных читательских предпочтений;
- овладение техникой чтения вслух (реализуя сформированные умения воспроизведения звуковой и ритмико – интонационной структуры речи) и про себя; владение элементарными приемами анализа и интерпретации текста, понимание смысла прочитанного, участие в обсуждении текста, оценивание поступков героев;
- овладение различными видами чтения (ознакомительное, изучающее, выборочное, поисковое).

предметная область – Математика и информатика,

учебный предмет – Математика:

- овладение началами математики (понятием числа, вычислениями, решением простых арифметических задач и другим);
- приобретение опыта применения математических знаний для решения учебно-познавательных и учебно-практических задач;
- овладение способностью пользоваться математическими знаниями при решении задач, связанных с реализацией социально-бытовых, общих и особых образовательных потребностей (ориентироваться и использовать меры измерения пространства, времени, температуры и другое, в различных видах быденной практической деятельности, разумно пользоваться «карманными» деньгами и т.д.);
- развитие у обучающихся пространственных и количественных представлений, усвоение «житейских понятий» в тесной связи с предметно-практической деятельностью;
- выполнение математических действий и решение текстовых задач, распознавание и изображение геометрических фигур;
- овладение слухозрительным восприятием и воспроизведением лексики, связанной с организацией учебной деятельности, тематической и терминологической лексики, используемой при изучении данного предмета.

предметная область – Естествознание,

учебные предметы – Ознакомление с окружающим миром, Окружающий мир:

- сформированность уважения к стране, ее истории и культуре, чувства гордости за победы и свершения России, уважительного отношения к родному краю, своей семье;
- осознание целостности окружающего мира, освоение основ экологической

грамотности, элементарных правил нравственного поведения в мире природы и людей, норм здоровьесберегающего поведения в природной и социальной среде;

- освоение доступных способов изучения природы и общества в условиях интересных и доступных обучающемуся видов деятельности; развитие навыков устанавливать и выявлять причинно-следственные связи в окружающем мире (с учетом индивидуальных возможностей обучающегося),

- овладение слухозрительным восприятием и воспроизведением лексики, связанной с организацией учебной деятельности, тематической и терминологической лексики, используемой при изучении данного предмета.

предметная область - **Основы религиозных культур и светской этики,**

учебный предмет - **Основы религиозных культур и светской этики:**

- формирование первоначальных представлений о светской этике, о традиционных религиях;

- воспитание нравственности, основанной на свободе совести и вероисповедания, духовных традициях народов России;

- осознание ценности человеческой жизни,

- овладение слухозрительным восприятием и воспроизведением тематической и терминологической лексики, используемой при изучении данного предмета.

предметная область – **Искусство,**

учебный предмет – **Изобразительное искусство:**

- сформированность первоначальных представлений о роли изобразительного искусства в жизни человека;

- развитие интереса к изобразительному искусству и изобразительной деятельности, потребности в художественном творчестве;

- владение практическими умениями и навыками в восприятии произведений искусства;

- овладение элементарными практическими умениями и навыками в различных видах художественной деятельности (рисунке, живописи, скульптуре, художественном конструировании), а также в специфических формах художественной деятельности, базирующихся на ИКТ (цифровая фотография, видеозапись, элементы мультипликации и пр.),

- овладение слухозрительным восприятием и воспроизведением лексики, связанной с организацией учебной деятельности, тематической и терминологической лексики, используемой при изучении данного предмета.

предметная область – **Технологии,**

учебный предмет - **Материальные технологии /Компьютерные технологии:**

- получение первоначальных представлений о значении труда в жизни человека и общества, о мире профессий;

- воспитание трудолюбия;

- усвоение правил техники безопасности;

- обучение использованию технических средств, информационных технологий;

- развитие способностей и интересов обучающихся к использованию

предметных и компьютерных технологий в трудовой деятельности;

- овладение умением адекватно применять доступные компьютерные технологии для решения задач коммуникации, социального и трудового взаимодействия;

- формирование представлений о свойствах материалов;

- овладение доступными трудовыми умениями и навыками использования инструментов и обработки различных материалов;

- усвоение «житейских понятий»;

- развитие навыков самообслуживания;

- формирование мотивации и положительного опыта активного использования освоенных технологий и навыков для собственного жизнеобеспечения, социального развития и помощи близким;

- развитие интереса и способностей к предметно-преобразующей деятельности, воспитание творческого подхода к решению доступных технологических задач;

- приобретение первоначальных навыков совместной продуктивной деятельности, сотрудничества, взаимопомощи, планирования и организации;

- овладение слухозрительным восприятием и воспроизведением лексики, связанной с организацией учебной деятельности, тематической и терминологической лексики, используемой при изучении данного предмета.

предметная область - **Физическая культура,**

учебный предмет – **Физкультура:**

- формирование первоначальных представлений о значении физической культуры для укрепления здоровья человека, физического развития;

- формирование умения следить за своим физическим состоянием, осанкой;

- понимание простых инструкций в ходе игр и при выполнении физических упражнений; овладение в соответствии с возрастом и индивидуальными особенностями доступными видами физкультурно-спортивной деятельности.

В соответствии с требованиями Стандарта, обязательной частью внеурочной деятельности, поддерживающей процесс освоения глухими обучающимися содержания АООП НОО, является коррекционно-развивающее направление. Результаты освоения коррекционно-развивающей области адаптированной основной образовательной программы начального общего образования включают:

учебный предмет - **Формирование речевого слуха и произносительной стороны устной речи (индивидуальные занятия):**

- слухозрительное восприятие (с помощью индивидуальных слуховых аппаратов) знакомого речевого материала разговорного и учебно – делового характера;

- различение, опознавание и распознавание на слух знакомого и необходимого в общении на уроках и во внеурочное время речевого материала (фраз, слов, словосочетаний);

- восприятие небольших текстов диалогического и монологического характера, отражающих типичные ситуации общения в учебной и внеурочной деятельности, опознавание на слух основного речевого материала (отдельных

предложений, слов, словосочетаний) из данных текстов, предъявленных вразбивку; ответы на вопросы по тексту и выполнение заданий;

- при затруднении в восприятии речевой информации выражение в устных высказываниях непонимания; реализация умений вероятностного прогнозирования речевого сообщения при его слухозрительном или слуховом восприятии с учетом коммуникативной ситуации, при опоре на воспринятые элементы речи, речевой и внеречевой контекст;

- произнесение речевого материала достаточно внятно, естественно и эмоционально, используя в речевом общении естественные невербальные средства коммуникации и реализуя сформированные умения говорить голосом нормальной высоты, силы и тембра, в нормальном темпе, воспроизводить звуковую и ритмико-интонационную структуры речи; соблюдение орфоэпических норм в знакомых словах, применение знакомых орфоэпических правил при чтении новых слов, воспроизведение новых слов с опорой на образец речи учителя, графическое обозначение норм орфоэпии; реализация сформированных умений самоконтроля произносительной стороны речи;

- желание и умения вступать в устную коммуникацию с детьми и взрослыми; реализация навыков речевого поведения (с соблюдением элементарных правил речевого этикета).

Учебный предмет - Музыкально-ритмические занятия (фронтальные занятия):

- приобщение к эстетической деятельности, связанной с музыкальным искусством;

- эмоциональное восприятие музыки (в исполнении учителя, в аудиозаписи и видеозаписи);

- элементарные представления о выразительности и изобразительности в музыке, музыкальных жанрах (марш, танец, песня), об инструментальной и вокальной музыке, ее исполнении (хор, солист, симфонический оркестр, оркестр народных инструментов, ансамбль, отдельные музыкальные инструменты, певческие голоса);

- определение в словесной форме (с помощью учителя и самостоятельно) характера музыки, жанра (марш, танец, песня), доступных средств музыкальной выразительности;

- знание названий прослушиваемых произведений, фамилий композиторов, названия музыкальных инструментов;

- эмоциональное, выразительное, правильное исполнение под музыку несложных композиций народных, современных и балетных танцев, овладение элементами музыкально-пластической импровизации;

- эмоциональная, выразительная декламация песен под музыку в ансамбле под аккомпанемент и управление учителя при передаче в достаточно внятной речи (при реализации произносительных возможностей) темпо-ритмической структуры мелодии, характера звуковедения, динамических оттенков;

- эмоциональное, выразительное и ритмичное исполнение на элементарных музыкальных инструментах в ансамбле сопровождения к музыкальной пьесе или

песне, исполняемой учителем;

- проявление творческих способностей в музыкально–ритмической деятельности;

- слухозрительное и на слух восприятие речевого материала, отрабатываемого на занятиях; закрепление произносительных умений при широком использовании фонетической ритмики и музыки;

- владение тематической и терминологической лексикой, связанной с музыкально–ритмической деятельностью, в том числе, ее восприятием и достаточно внятным и естественным воспроизведением при реализации произносительных возможностей;

- реализация сформированных умений в различных видах внеурочной художественной деятельности, в том числе совместной со слышащими сверстниками.

учебный предмет - Развитие слухового восприятия и техника речи (фронтальные занятия):

- различение и опознавание на слух звучаний музыкальных инструментов (игрушек); определение на слух количества звуков, продолжительности их звучания (кратко, долго), характера звуковедения (слитно или неслитно), темпа (нормальный, быстрый, медленный), громкости (нормально, громко, тихо), ритмов, высоты звучания;

- восприятие слухозрительно и на слух знакомого и необходимого в общении на уроках и во внеурочное время речевого материала (фраз, слов, словосочетаний, коротких текстов);

- произнесение отработанного речевого материала голосом нормальной высоты, силы и тембра, в нормальном темпе, достаточно внятно и естественно, эмоционально, реализуя сформированные навыки воспроизведения звуковой и ритмико-интонационной структуры речи, используя естественные невербальные средства коммуникации (мимику лица, позу, пластику и т.п.); осуществление самоконтроля произносительной стороны речи, соблюдение орфоэпических правил самостоятельно, по графическому знаку, по подражанию речи учителя; реализация в самостоятельной речи сформированных речевых навыков, соблюдение элементарных правил речевого этикета;

- восприятие на слух и словесное определение неречевых звучаний окружающего мира: социально значимых бытовых и городских шумов; голосов животных и птиц; шумов связанных с явлениями природы, шумов, связанных с проявлениями физиологического и эмоционального состояния человека; различения и опознавания разговора и пения, мужского и женского голоса (с использованием звучаний музыкальных инструментов, игрушек);

- применение приобретенного опыта в восприятии неречевых звуков окружающего мира и навыков устной коммуникации в учебной и различных видах внеурочной деятельности, в том числе совместной со слышащими детьми и взрослыми.

учебный предмет - Социально – бытовая ориентировка (фронтальные занятия):

- владение информацией о себе, своей семье, ближайшем социальном окружении;
- становление гражданской идентичности, развитие патриотических чувств;
- овладение элементарными морально-этическими представлениями, их реализация в различных видах деятельности;
- развитие самостоятельности при решении задач, связанных с обеспечением жизнедеятельности, в том числе самообслуживанием, помощи близким;
- овладение необходимыми элементарными умениями ведения домашнего хозяйства, основами гигиены и здорового образа жизни, поведением в экстремальных ситуациях, знание и применение элементарных и необходимых правил техники безопасности;
- осознание собственных возможностей и ограничений жизнедеятельности в связи с нарушениями слуха;
- накопление элементарного опыта социального поведения, необходимого для реализации задач жизнедеятельности, в том числе коммуникации в среде лиц с нормальным и нарушенным слухом;
- осуществление взаимодействия с детьми и взрослыми на основе толерантности, взаимного уважения;
- наличие элементарных представлений о профессиях, включая профессии родителей, владение основами элементарных экономических и правовых знаний, необходимых для жизнедеятельности обучающихся, умениями их применять в жизни;
- овладение речевым поведением; овладение элементарными нормами речевого этикета;
- владение информацией о людях с нарушениями слуха, их культуре, средствах коммуникации, жизненных достижениях, реализация сформированных представлений в процессе общения с глухими и слабослышащими детьми и взрослыми.

1.3. Система оценки достижения глухими обучающимися планируемых результатов освоения адаптированной основной общеобразовательной программы начального общего образования

Система оценки достижения глухими обучающимися планируемых результатов освоения АООП НОО позволяет вести оценку личностных, метапредметных и предметных результатов, в том числе итоговую оценку глухих обучающихся, освоивших АООП НОО.

Система оценки достижения обучающимися планируемых результатов освоения АООП НОО предусматривает оценку достижения ими планируемых результатов освоения программы коррекционной работы. Результаты начального образования глухих обучающихся на основе АООП НОО оцениваются (вариант 1.2) по его завершении. Стандартизация планируемых результатов образования в более короткие промежутки времени нецелесообразна, т.к. темп освоения содержания начального основного образования обучающимися с нарушениями

слуха может быть разным.

Система оценки достижения глухими обучающимися планируемых результатов освоения АООП НОО призвана решить следующие задачи:

- закреплять основные направления и цели оценочной деятельности, описание объекта и содержание оценки, критерии, процедуры и состав инструментария оценивания, формы представления результатов, условия и границы применения системы оценки;
- ориентировать образовательный процесс на духовно-нравственное развитие и воспитание обучающихся, достижение планируемых результатов освоения содержания учебных предметов начального общего образования и формирование универсальных учебных действий;
- обеспечивать комплексный подход к оценке результатов освоения основной образовательной программы начального общего образования, позволяющий вести оценку предметных, метапредметных и личностных результатов начального общего образования;
- предусматривать оценку достижений обучающихся (итоговая оценка обучающихся, освоивших адаптированную основную образовательную программу начального общего образования) и оценку эффективности деятельности образовательного учреждения;
- позволять осуществлять оценку динамики учебных достижений обучающихся и развития жизненной компетенции.

Достижение *личностных результатов* обеспечивается в ходе реализации всех компонентов образовательного процесса, включая внеурочную деятельность, реализуемую образовательной организацией и семьей.

Основное содержание оценки личностных результатов на ступени начального общего образования строится с учетом:

- сформированности внутренней позиции обучающегося, которая находит отражение в эмоционально-положительном отношении к образовательной организации, ориентации на содержательные моменты образовательного процесса (уроки, познание нового, овладение умениями и новыми компетенциями, характер учебного сотрудничества с учителем и одноклассниками), правильного поведения обучающегося;
- сформированности основ гражданской идентичности, включая чувство гордости за свою Родину, знание знаменательных для Отечества, исторических событий; любовь к своему краю, осознание своей национальности, уважение культуры и традиций народов России и мира; развитие доверия и способности к пониманию и сопереживанию чувствам других людей;
- сформированности самооценки, включая осознание своих возможностей в обучении, способности адекватно судить о причинах своего успеха / неуспеха в учении; умения видеть свои достоинства и недостатки, уважать себя и верить в успех;
- сформированности мотивации учебной деятельности, включая социальные, учебно познавательные и внешние мотивы, любознательности и интереса к новой информации, способам решения проблем, приобретению новых знаний и умений,

мотивации достижения результата, стремление к совершенствованию своих способностей;

- знания нравственных норм и сформированности морально этических суждений, способности к решению моральных проблем на основе децентрации (координации различных точек зрения на решение моральной дилеммы); способности к оценке своих поступков и действий других людей с точки зрения соблюдения/нарушения нравственных норм;

- развития у обучающегося адекватных представлений о его собственных возможностях и ограничениях, о насущно необходимом жизнеобеспечении, способности вступать в коммуникацию со взрослыми и детьми по вопросам создания специальных условий для пребывания в школе, своих нуждах и правах в организации обучения;

- овладения социально-бытовыми умениями, используемыми в повседневной жизни;

- овладения навыками коммуникации, включая слухозрительное восприятие и достаточно внятное (понятное окружающим) воспроизведение устной речи;

- дифференциации и осмысления картины мира и ее временно-пространственной организации;

- осмысления обучающимся своего социального окружения и освоение соответствующих возрасту системы ценностей и социальных ролей;

- сформированности внутренней позиции к самостоятельности, активности и мобильности.

Формирование и создание условий для достижения указанных выше личностных результатов - задача образовательной организации. Оценка личностных результатов предполагает, прежде всего, оценку продвижения обучающегося в овладении жизненными компетенциями, которые составляют основу этой группы результатов по отношению к глухим детям. Для полноты оценки личностных результатов освоения глухими обучающимися АООП НОО в плане овладения ими жизненной компетенцией следует учитывать мнение родителей (законных представителей).

Средства оценивания личностных результатов

Оценка личностных результатов осуществляется:

- 1) в ходе неперсонифицированных мониторинговых исследований (анкетирование, тестирование, наблюдение);

- 2) оценка личностного прогресса ученика с помощью «Портфолио воспитанника»;

- 3) комплексное психолого-медико-социально-педагогическое сопровождение и соответствующие личностные результаты в динамике, что отражается в специальной «Папке психолого-медико- педагогического сопровождения». Всесторонняя и комплексная оценка овладения обучающимися жизненными компетенциями осуществляется на основании применения метода экспертной группы. Основной формой работы участников экспертной группы является школьный психолого-медико-педагогический консилиум (ПМПк);

4) психолого-социально-педагогическая характеристика:

- по итогам наблюдений за уровнем готовности к обучению в школе в конце 1 четверти,
- по итогам 1 класса,
- по итогам наблюдений за готовностью к продолжению обучения на второй ступени общего образования на выпускника начальной ступени.

Личностные результаты выпускников на ступени начального общего образования в полном соответствии с требованиями Стандарта не подлежат итоговой оценке.

№ п/п	Процедура оценивания	Кто оценивает	Сроки	Фиксация результатов
1	Тестирование	Психолог	Входное – 1 класс (начало учебного года). Промежуточные – 1 класс (конец учебного года). Итоговое – 5 класс	Папка сопровождения
2	Наблюдения	Педагоги, работающие с ребенком	В течение обучения	Дневник наблюдений педагога
3	Анализ содержания Портфолио воспитанника	Воспитатель, классный руководитель	По окончании каждого учебного года	Аналитическая справка воспитателя. Отражение в характеристике
4	Анкетирование родителей	Психолог и/или классный руководитель, заместитель директора по УВР	Входное – 1 класс. Промежуточное – 3 класс. Итоговое – 5 класс	Папка сопровождения. Аналитическая справка
5	Мониторинг активности участия обучающихся в образовательных событиях разного уровня и социально-значимых акциях. Степень активности: 1. Высокая 2. Средняя 3. Низкая 4. Нулевая	Воспитатель, классный руководитель	По окончании каждого учебного года	Аналитическая справка. Папка сопровождения.

Оценка метапредметных результатов представляет собой оценку достижения планируемых результатов освоения основной образовательной программы, описанных в разделах «Регулятивные универсальные учебные

действия», «Коммуникативные универсальные учебные действия», «Познавательные универсальные учебные действия» программы формирования универсальных учебных действий у обучающихся на уровне начального общего образования, а также планируемых результатов, представленных во всех разделах подпрограммы «Чтение. Работа с текстом».

Достижение метапредметных результатов обеспечивается за счёт основных компонентов образовательной деятельности — учебных предметов.

Основное содержание оценки метапредметных результатов включает:

- способность обучающегося принимать и сохранять учебную цель и задачи; умение планировать собственную деятельность в соответствии с поставленной задачей и условиями её реализации и искать средства её осуществления;
- умение контролировать и оценивать свои действия, вносить коррективы в их выполнение на основе оценки и учёта характера ошибок, проявлять инициативу и самостоятельность в обучении;
- умение осуществлять информационный поиск, сбор и выделение существенной информации из различных информационных источников;
- умение использовать знаково-символические средства для создания моделей изучаемых объектов и процессов, схем решения учебно-познавательных и практических задач;
- способность к осуществлению логических операций сравнения, анализа, обобщения, классификации по родовидовым признакам, установлению аналогий, отнесению к известным понятиям;
- умение сотрудничать с учителем и сверстниками при решении учебных проблем, принимать на себя ответственность за результаты своих действий.

Основные формы оценки метапредметных результатов:

- достижение метапредметных результатов может выступать как результат выполнения специально сконструированных диагностических задач, направленных на оценку уровня сформированности конкретного вида УУД;
- достижение метапредметных результатов как условие успешности выполнения учебных и учебно-практических задач средствами учебных предметов (в зависимости от успешности выполнения проверочных заданий по математике, русскому языку, литературному чтению, окружающему миру и другим предметам и с учетом характера ошибок, допущенных ребенком, можно сделать вывод о сформированности ряда познавательных регулятивных действий учащихся; проверочные задания, требующие совместной (командной) работы учащихся на общий результат, позволяют оценить сформированность коммуникативных УД;
- выполнение комплексных заданий на межпредметной основе.

№ п/п	Процедура оценивания	Критерии оценивания	Кто оценивает	Сроки	Фиксация результатов
1	Входные диагностические работы	Уровень присвоения УУД	Учитель, психолог	Сентябрь	Аналитическая справка. Оценочный лист
2	Комплексная работа	Уровень	Администрация	По итогам	Аналитическая

	на межпредметной основе	присвоения УУД		года (май)	справка. Оценочный лист
--	-------------------------	----------------	--	------------	-------------------------

Оценка предметных результатов.

- Достижение предметных результатов обеспечивается за счет основных учебных предметов.

- Объектом оценки предметных результатов является способность учащихся решать учебно-познавательные и учебно-практические задачи в том числе на основе метапредметных действий.

- При получении начального общего образования особое значение для продолжения образования имеет усвоение учащимися опорной системы знаний по русскому языку и математике.

- Оценка достижения предметных результатов ведётся как в ходе текущего контроля так и в ходе промежуточной аттестации. Результаты накопленной оценки, полученной в ходе текущего и промежуточного оценивания, фиксируются и учитываются при определении итоговой оценки. Предметом итоговой оценки освоения обучающимися основной образовательной программы начального общего образования является достижение предметных и метапредметных результатов начального общего образования, необходимых для продолжения образования.

- Основным инструментом итоговой оценки являются итоговые комплексные работы - система заданий различного уровня сложности по литературному чтению, русскому языку, математике и окружающему миру и специфические проверки: уровня речевого развития, РРС.

- В учебном процессе оценка предметных результатов проводится с помощью диагностических, контрольных работ, направленных на определение уровня освоения темы учащимися.

- Процедуры текущей оценки и промежуточной аттестации по результатам усвоения АООП НОО требуют учёта особых образовательных потребностей глухих обучающихся: адаптацию предлагаемого контрольно-оценочного материала как по форме предъявления (использование и устных и письменных инструкций), так и по сути (упрощение длинных сложных формулировок инструкций, разбивка на части, подбор доступных пониманию ребенка аналогов и др.), специальную психолого-педагогическую помощь обучающемуся (на этапах принятия, выполнения учебного задания и контроля результативности), дозируемую исходя из его особых образовательных потребностей и индивидуальных особенностей.

- Описание методики оценки коррекционно-развивающего обучения содержится в программах коррекционной работы.

№ п/п	Процедура оценивания	Содержание	Критерии оценивания	Кто оценивает	Сроки	Фиксация результата
1	Стартовая	Определяет	1 класс –	Учитель	Начало	Оценочный лист

	контрольная работа (входные ДКР)	актуальный уровень знаний, необходимый для продолжения обучения, а также намечает «зону ближайшего развития» и предметных знаний, организует коррекционную работу в зоне актуальных знаний	безбалльная 5-балльная система		учебного года	лист. Аналитическая справка. Классный журнал
2	Текущие контрольные работы и срезы	Направлена на проверку пооперационного состава действия, которым необходимо овладеть учащимся в рамках решения учебной задачи	1 класс – безбалльная 5-балльная система	Учитель	Календарно-тематическое планирование учителя	Классный журнал
3	Самостоятельная работа	Направлена с одной стороны на возможную коррекцию результатов предыдущей темы обучения, с другой стороны – на параллельную обработку и углубление текущей изучаемой учебной темы. Задания составляются на двух уровнях: 1 (базовый) и 2 (расширенный) по основным предметным содержательным линиям	1 класс – безбалльная 5-балльная система	Учитель	5-6 работ в течение года	Классный журнал
4	Итоговые	Направлена на	1 класс –	Учитель	По итогам I	Классный

	контрольные работы	проверку пооперационного состава действия, которым необходимо овладеть учащимся в рамках решения учебной задачи	безбалльная 5-балльная система		полугодия	журнал
5	Итоговые контрольные	Включает основные темы учебного года. Задания рассчитаны на проверку не только знаний, но и развивающего эффекта обучения. Задания разного уровня по сложности (базовый, расширенный)	1 класс – безбалльная 5-балльная система	Администрация	По итогам учебного года	Классный журнал
6	Предметные олимпиады разного уровня	Задания рассчитаны на проверку не только знаний, но и развивающего эффекта обучения. Задания разного уровня, как по сложности (базовый, расширенный), так и по уровню опосредования (формальный, рефлексивный, ресурсный)	По условиям проведения	Организаторы олимпиады	По отдельному плану	Портфолио воспитанника
7	Предметные конкурсы разного уровня	Задания рассчитаны на проверку не только знаний, но и развивающего эффекта обучения.	По условиям проведения	Организаторы конкурса	По отдельному плану	Портфолио воспитанника

		Задания разного уровня сложности				
8	Предъявление (демонстрация) достижений ученика за год	Философия этой формы оценки в смещение акцента того, что учащийся не знает и не умеет, к тому, что он знает и умеет по данной теме и данному предмету; перенос педагогического ударения с оценки на самооценку	Самооценка ученика	Учитель-дефектолог, классный руководитель	Май	Речевая конференция
9	Мониторинг активности участия обучающихся в образовательных событиях разного уровня	Выявление степени активности ученика	Степень активности: 1. Высокая 2. Средняя 3. Низкая 4. Нулевая	Классный руководитель, воспитатель	По окончании каждого учебного года	Аналитическая справка классного руководителя и воспитателя

Специфические проверки результативности коррекционно-развивающего обучения детей с нарушением слуха.

№ п/п	Процедура оценивания	Содержание	Критерии оценивания	Кто оценивает	Сроки	Фиксация результатов
1	Проверка произношения	Определение уровня развития устной речи с точки зрения сформированности произносительных навыков	1. Высокий 2. Средний 3. Низкий 4. Речи нет	Учитель-дефектолог	Сентябрь, декабрь, май	Карта произношения
2	Проверка внятности речи	Установление степени разборчивости (понятности) речи глухого ребенка для слушателя (аудитора)	1. Речь внятная 2. Достаточно внятная 3. Ближе к достаточно внятной 4. Недостаточно внятная 5. Маловнятная	Учитель-дефектолог, независимый аудитор (родители, администратор, работник ОО, гость ОО)	Май	Карта произношения. Лист динамики речевого развития

			б. Невнятная			
3	Проверка развития разговорной речи	Установление соответствия состояния развития разговорной речи требованиям программы по данному разделу	5-балльная система в зависимости от % выполненных заданий: «5» - 100-80%, «4» - 79-60%, «3» - 59-40%, «2» - ниже 40%	Зам.директора по УВР \ председатель МО, учитель класса, учитель-дефектолог	Май	Протокол проверки развития разговорной речи. Во 2-4 классах оценка в баллах выставляется в классный журнал
4	Проверка навыка чтения с губ	Изучение возможностей учеников понимать собеседника и быть понятым на материале связной речи	1. Понимание речи оптимально 2. Незначительно снижено 3. Значительно снижено 4. Ограничено 5. Резко ограничено 6. Отсутствует	Учитель-дефектолог, воспитатель	Апрель	Карта произношения, лист динамики развития речевого слуха и формирования произношения, карта учета состояния слуха и речи (в папке сопровождения)
5	Проверка общего уровня речевого развития	Установление общего уровня развития речи в результате комплексной оценки	1. Оптимальный 2. Сниженный 3. Ограниченный 4. Резко ограниченный 5. Речи нет	Учитель-дефектолог, учитель класса	1 класс – сентябрь, май; 2-3- классы – в течение года; 4 класс - апрель	Лист динамики развития речевого слуха и формирования произношения, карта учета состояния слуха и речи
6	Контрольные работы по РРС и РСВ	Выявление наличия динамики в развитии речевого слуха	В процентах	Учитель-дефектолог, учитель класса	Декабрь, май	Слуховое дело

Итоговая оценка выпускника.

На итоговую оценку на уровне начального общего образования, результаты которой используются при принятии решения о возможности (или невозможности) продолжения обучения на следующем уровне, выносятся только предметные и метапредметные результаты, описанные в планируемых результатах начального общего образования.

Итоговая оценка выпускника формируется на основе накопленной оценки, зафиксированной в портфолио достижений, по всем учебным предметам и оценок за выполнение четырёх итоговых работ (по русскому языку, предметно-практическому обучению, математике и комплексной работы на межпредметной основе).

Накопленная оценка характеризует выполнение всей совокупности планируемых результатов, эффективность коррекционно-развивающей работы, комплексную оценку овладения глухими обучающимися жизненными компетенциями, а также динамику образовательных достижений обучающихся за период обучения.

Оценки за итоговые работы характеризуют уровень усвоения обучающимися опорной системы знаний по русскому языку и математике, а также уровень овладения метапредметными действиями.

На основании этих оценок по каждому предмету и по программе формирования универсальных учебных действий делаются следующие выводы о достижении планируемых результатов:

1) *Выпускник овладел опорной системой знаний и учебными действиями, необходимыми для продолжения образования на следующем уровне, и способен использовать их для решения простых учебно-познавательных и учебно-практических задач средствами данного предмета.* Такой вывод делается, если в материалах накопительной системы оценки зафиксировано достижение планируемых результатов по всем основным разделам учебной программы, как минимум, с оценкой «удовлетворительно», а результаты выполнения итоговых работ свидетельствуют о правильном выполнении не менее 50% заданий базового уровня.

2) *Выпускник овладел опорной системой знаний, необходимой для продолжения образования на следующем уровне образования, на уровне осознанного произвольного овладения учебными действиями.* Такой вывод делается, если в материалах накопительной системы оценки зафиксировано достижение планируемых результатов по всем основным разделам учебной программы, причём не менее чем по половине разделов выставлена оценка «хорошо» или «отлично», а результаты выполнения итоговых работ свидетельствуют о правильном выполнении не менее 65% заданий базового уровня.

3) *Выпускник не овладел опорной системой знаний и учебными действиями, необходимыми для продолжения образования на следующем уровне образования.* Такой вывод делается, если в материалах накопительной системы оценки не

зафиксировано достижение планируемых результатов по всем основным разделам учебной программы, а результаты выполнения итоговых работ свидетельствуют о правильном выполнении менее 50% заданий базового уровня.

Выводы и рекомендации по переводу обучающегося на следующий уровень образования делает Школьный психолого-медико-педагогический консилиум.

На основании выводов и рекомендаций ПМПк решение о переводе на следующий уровень образования принимает педагогический совет ОУ.

Педагогический совет образовательной организации на основе выводов, сделанных ПМПк по каждому обучающемуся, рассматривает вопрос об успешном освоении данным обучающимся основной образовательной программы начального общего образования и переводе его на следующий уровень общего образования.

Если полученные обучающимся итоговые оценки не позволяют сделать однозначного вывода о достижении планируемых результатов, решение о переводе на следующий уровень общего образования принимается педагогическим советом с учётом динамики образовательных достижений обучающегося и контекстной информации об условиях и особенностях его обучения в рамках регламентированных процедур, устанавливаемых на федеральном уровне.

Решение о переводе обучающегося на следующий уровень общего образования принимается одновременно с рассмотрением и утверждением характеристики обучающегося, в которой:

- отмечаются образовательные достижения и положительные качества обучающегося;
- определяются приоритетные задачи и направления личностного развития с учётом как достижений, так и психологических проблем развития ребёнка;
- даются психолого-педагогические рекомендации, призванные обеспечить успешную реализацию намеченных задач на следующем уровне обучения.

2. Содержательный раздел

2.1. Программа формирования универсальных учебных действий (УУД)

Сформированность универсальных учебных действий у обучающихся на ступени начального общего образования определяется на этапе завершения обучения в начальной школе. Программа формирования общеучебных умений у глухих учащихся младших классов предполагает интеграцию и координацию в работе над выделенными умениями. Учитывается, что многие общеучебные умения на начальной стадии формирования выступают в качестве специальных, имеющих ярко выраженную научно–предметную основу (чтение, письмо, некоторые грамматические, математические умения), в дальнейшем, на более поздней стадии обучения, выступают и воспринимаются как общие по широте сферы их применения, и по принадлежности их к уровню образованности, развития, считающемуся в данный период образовательной нормой.

При формировании общеучебных умений на разных уроках реализуются принципы, методы, приемы, формы предметно-практического обучения, принципы

**Программа формирования универсальных учебных действий
на разных этапах обучения в начальной школе**

Класс	Личностные УД	Регулятивные УД (учебно- организационные умения)	Познавательные УД (учебно- информационные /учебно- интеллектуальные умения)	Коммуникативные УД (учебно- коммуникативные умения)
1д-1	<ul style="list-style-type: none"> ➤ Ценить и принимать базовые ценности: «добро», «природа», «семья» с помощью педагога. ➤ Уважение к своей семье, любовь к родителям. ➤ Освоение роли ученика: формирование интереса (мотивации к учению). ➤ Оценка с помощью учителя жизненных ситуаций и поступков героев художественных текстов с точки зрения общечеловеческих норм. 	<ul style="list-style-type: none"> ➤ Организовывать свое рабочее место под руководством учителя. ➤ Выполнять советы учителя по подготовке рабочего места для учебных занятий в школе и дома. ➤ Правильно пользоваться учебными принадлежностями. ➤ Использовать в своей деятельности простейшие приборы. ➤ Соблюдать правильную осанку за рабочим местом. ➤ Помогать учителю в проведении учебных занятий: готовить доску, раздавать учебные материалы. ➤ Помогать учителю в подготовке 	<ul style="list-style-type: none"> ➤ Относить прямую речь к говорящему с помощью вопросов учителя: «Кто это сказал?» и т. п. ➤ Учиться правильно пользоваться учебником. ➤ Под руководством учителя работать над текстом учебника, обращаться к оглавлению, вопросам, образцам. ➤ Отвечать на вопросы учителя: «О ком говорится?», «О чем говорится?». ➤ Уметь при чтении вслух самостоятельно делать паузу за запятой, при наличии тире. ➤ Соблюдать при чтении ➤ словесное и 	<ul style="list-style-type: none"> ➤ Узнавать содержание закрытой картинки с помощью вопросов, передавать ее содержание в рисунках и написать рассказ по картинке. ➤ По письменному и устному описанию предмета узнавать его, зарисовывать и описывать; описывать два одинаковых предмета, отличающихся по каким-либо признакам, и сравнивать их ➤ Сообщать товарищу, учителю об интересных событиях, произошедших на перемене, до уроков, после уроков <p>Понимать и выполнять поручения, уметь выразить просьбу.</p>

		<p>оборудования к уроку, обеспечении товарищей раздаточными материалами.</p> <ul style="list-style-type: none"> ➤ Выполнять режим дня. ➤ Понимать учебную задачу, предъявляемую для индивидуальной и коллективной деятельности ➤ Определять цель выполнения заданий на уроке, во внеурочной деятельности, в жизненных ситуациях под руководством учителя 	<p>логическое ударения (после разбора текста учителем), соблюдать орфоэпические правила (в знакомых словах самостоятельно, в новых – по надстрочным знакам).</p> <ul style="list-style-type: none"> ➤ Читать индивидуально и вместе; сопряженно с учителем, самостоятельно. ➤ Оперировать признаками предметов: выделять существенные признаки знакомых предметов, явлений. ➤ Владеть логическими действиями классификации, сопоставления на основании умений анализа, выделение главного, сравнения; умением элементарного эмпирического обобщения. ➤ Уметь определять знакомое понятие через род и видовое отличие. ➤ Самостоятельно или с 	<p>желание, побуждение.</p> <ul style="list-style-type: none"> ➤ Уметь обратиться к товарищу или другому лицу по заданию учителя, а также по собственному желанию. ➤ Уметь задавать вопросы и отвечать на них ➤ Уметь одной фразой сообщить о работе. ➤ Уметь задавать вопросы познавательного характера. ➤ Осваивать основные виды письменных работ: списывание ➤ Писать заглавную букву после точки и в собственных именах. ➤ Делить слова на слоги. ➤ Соблюдать правила в простейших случаях переноса слов. ➤ Понимать и выполнять поручения, уметь выразить просьбу, желание, побуждение, отношение. ➤ Уметь обратиться к товарищу или другому лицу по заданию учителя, а также по собственному
--	--	---	---	---

			<p>помощью учителя определять, объяснять понятия.</p>	<p>желанию</p> <ul style="list-style-type: none"> ➤ Уметь участвовать в диалоге: с помощью последовательно заданных вопросов узнавать, что делал товарищ во время каникул; выяснять содержание закрытой картинки; рассказывать о своих занятиях, о любимом занятии
2-3	<ul style="list-style-type: none"> ➤ Ценить и принимать базовые ценности с помощью педагога: «добро», «терпение», «родина», «природа», «семья», «мир» ➤ Уважение к своему народу, к своей родине с помощью педагога ➤ Освоение личного смысла учения, желания учиться ➤ Оценка с помощью учителя жизненных ситуаций и поступков героев художественных текстов с точки зрения общечеловеческих норм. 	<ul style="list-style-type: none"> ➤ Определять последовательность действий при выполнении учебной задачи с помощью педагога ➤ Овладеть приемами самоконтроля. ➤ Учиться правильно оценивать свое отношение к учебной работе. ➤ Понимать учебную задачу, предъявляемую для индивидуальной и коллективной деятельности. ➤ Выполнять советы учителя по оказанию помощи товарищам в учебной работе по совместному выполнению учебных заданий. ➤ Привычно 	<ul style="list-style-type: none"> ➤ Самостоятельно или с помощью учителя определять, объяснять понятия. ➤ Различать сказку, рассказ, стихотворение. ➤ Уметь бережно обращаться с книгой, правильно пользоваться книжными закладками. ➤ Бережно обращаться с книгой. ➤ уметь делить текст на законченные смысловые части. ➤ Пересказывать товарищу содержание прочитанного рассказа, понимать рассказанное 	<ul style="list-style-type: none"> ➤ Уметь участвовать в диалоге на основе слухозрительного восприятия устной речи. ➤ Осваивать основные виды письменных работ: списывание, сочинение рассказа. ➤ Соблюдать при письме знаки препинания (точку, запятую, вопросительный и восклицательный знаки) ➤ Уметь задавать вопросы познавательного характера ➤ Расспрашивать учителя и товарища о праздниках, описывать их или рассказывать о

		<p>готовить рабочее место для занятий и труда.</p> <ul style="list-style-type: none"> ➤ Самостоятельно выполнять основные правила гигиены учебного труда. 	<p>товарищем, задавать товарищу вопросы по тексту, записать то, о чем рассказал товарищ, проверить правильность записи, пользуясь текстом.</p> <ul style="list-style-type: none"> ➤ Подбирать в тексте материал для рассказа о людях, о природе, о животных. ➤ Усвоить правила обращения с книгой. ➤ Понимать смысл и правильно употреблять логические связки «и», «или», «не». ➤ Понимать смысл и правильно употреблять логические слова (кванторы) «все», «некоторые». ➤ Оперировать признаками предметов: выделять существенные признаки знакомых предметов, явлений. ➤ Владеть логическими действиями 	<p>них товарищу.</p> <ul style="list-style-type: none"> ➤ С помощью вопросов узнавать содержание серии закрытых картин. ➤ Уметь описывать события дня (8-10 фраз) и прошедший день ➤ Составлять устно или письменно описание предметов, природы, внешности человека, пользуясь собственными наблюдениями или книгой как справочным материалом. ➤ Уметь написать письмо родителям, брату, сестре с сообщением о своей учебе, об интересных событиях, о своей жизни. ➤ Вести дневники с описанием целого дня, интересных событий, новостей в школе, интернате. ➤ Уметь рассказывать по плану об экскурсии, используя записи и зарисовки, сделанные до экскурсии и во время нее. ➤ Делать записи в
--	--	--	---	--

			<p>классификации, сопоставления на основании умений анализа, выделение главного, сравнения; умением элементарного эмпирического обобщения.</p> <ul style="list-style-type: none"> ➤ Уметь определять знакомое понятие через род и видовое отличие. ➤ Понимать смысл и правильно употреблять логические связки «и», «или», «не». 	<p>дневнике об интересных событиях, школьных новостях.</p> <ul style="list-style-type: none"> ➤ Понимать и выполнять поручения, уметь выразить просьбу, желание, побуждение, отношение.
4	<ul style="list-style-type: none"> ➤ Ценить и принимать базовые ценности с помощью педагога: «добро», «терпение», «родина», «природа», «семья», «мир», «настоящий друг», «справедливость», «желание понимать друг друга», «понимать позицию другого» ➤ Уважение к своему народу, к другим народам, терпимость к обычаям и традициям 	<ul style="list-style-type: none"> ➤ Оценивать свою учебную деятельность в сравнении с деятельностью одноклассников по заданному алгоритму ➤ Понимать учебную задачу, которую ставит учитель, и действовать строго в соответствии с ней ➤ Учиться пооперационному контролю учебной работы своей и товарища. ➤ Оценивать свои учебные действия по 	<ul style="list-style-type: none"> ➤ Давать оценку прочитанному. ➤ Уметь делать смысловые паузы при отсутствии знаков препинания, пользуясь указаниями учителя ➤ Находить в тексте образные выражения, необходимые для характеристики событий, природы, людей, и употреблять их в своей речи. ➤ Читать статьи из детской газеты, 	<ul style="list-style-type: none"> ➤ Составлять рассказ в рисунках с изложением содержания предшествующих или последующих событий картины, придумывать название рассказа и описать рисунки (с помощью учителя 10-12 предложений). ➤ Составлять план рассказа и писать изложение по плану (в связи с прочитанными рассказами). ➤ Оформлять тетради и письменные

<p>других народов</p> <ul style="list-style-type: none"> ➤ Освоение личного смысла учения; желания продолжать свою учебу ➤ Оценка с помощью учителя жизненных ситуаций и поступков героев художественных текстов с точки зрения общечеловеческих норм. 	<p>образцу оценки учителя.</p> <ul style="list-style-type: none"> ➤ Работать самостоятельно и в паре с товарищем. ➤ Оказывать необходимую помощь учителю на уроке и вне его. ➤ Привычно выполнять правила гигиены учебного труда. 	<p>журнала, понять содержание, обращаясь за пояснениями к учителю, товарищу.</p> <ul style="list-style-type: none"> ➤ Пересказывать прочитанное с изменением лица и времени. Определять с помощью учителя смысл целого или крупных частей прочитанного произведения. ➤ Выбирать из текста произведения наиболее интересные и значимые отрывки для последующего анализа и объяснения. ➤ Коллективно составлять план произведения. ➤ Объединять несколько произведений, принадлежащих одному автору, с указанием их тематики. ➤ Объединять произведения разных авторов на одну тему. ➤ Определять жанр произведения (рассказ, басня, стихотворение, сказка). ➤ Понимать смысл и правильно 	<p>работы в соответствии с нормами.</p> <ul style="list-style-type: none"> ➤ Владеть навыками по основным видам письменных работ. ➤ Уметь рассказывать по плану об экскурсии, используя записи и зарисовки, сделанные до экскурсии и во время нее. ➤ Делать записи в дневнике об интересных событиях, школьных новостях. ➤ Уметь обратиться к товарищу или другому лицу по заданию учителя, а также по собственному желанию. ➤ Уметь задавать вопросы познавательного характера. ➤ Уметь участвовать в диалоге.
--	--	--	---

			<p>употреблять логические слова (кванторы) «все», «некоторые».</p> <ul style="list-style-type: none"> ➤ Выделять существенные признаки знакомых предметов, явлений и на этой основе находить сходство или отличие. ➤ Уметь разделять целое на элементы, выделяя основные компоненты в предмете; выделять главное в тексте, а также смысловые части текста по заданию учителя и самостоятельно. ➤ Сравнивать факты, явления, процессы по наличию или отсутствию признака; по признаку сходства или различия. ➤ Сравнивая и классифицируя знакомые однотипные понятия, самостоятельно или с помощью учителя подводить их под общее родовое или 	
--	--	--	--	--

			<p>видовое понятие, уметь привести пример.</p> <ul style="list-style-type: none"> ➤ Уметь выделять существенные признаки знакомых предметов, явлений и на этой основе находить сходство или отличие. ➤ Определять предмет мысли, отвечая на вопрос: «О ком (о чем) говорится? Что говорится об этом?». <p>Отвечать на</p>	
5-6	<ul style="list-style-type: none"> ➤ Ценить и принимать базовые ценности с помощью педагога: «добро», «терпение», «родина», «природа», «семья», «мир», «настоящий друг», «справедливость», «желание понимать друг друга», «понимать позицию другого», «народ», «национальность» ➤ Уважение к своему народу, к другим народам, принятие ценностей других 	<ul style="list-style-type: none"> ➤ Учиться определять задачи учебной работы, планировать основные этапы ее выполнения. ➤ Выполнять устные и письменные задания наиболее рациональными способами, показанными учителем. ➤ Проверять выполненную работу (свою и товарища). ➤ Оценивать качество выполненной работы (своей и товарища) в соответствии с принятыми требованиями. 	<ul style="list-style-type: none"> ➤ Записывать краткие сведения об авторе произведения и о его эпохе и накопление новых данных. ➤ Находить начало и конец произведения по оглавлению, ссылки на автора, сведения о его жизни и творчестве. ➤ Иметь общее представление о расстановке книг в библиотеке. ➤ Читать по собственному желанию доступные литературные произведения, 	<ul style="list-style-type: none"> ➤ Владеть основными видами письменных работ: списывание, изложение по плану (в связи с прочитанными рассказами), сочинение рассказа, письмо товарищу, заметки в стенную газету. ➤ Уметь начать, продолжить, закончить беседу или изменить ее тему. ➤ Уметь выразить согласие, несогласие с высказыванием собеседника. ➤ Уметь ответить на вопрос кратко

	<p>народов</p> <ul style="list-style-type: none"> ➤ Освоение личного смысла учения; выбор дальнейшего образовательного маршрута ➤ Оценка с помощью учителя жизненных ситуаций и поступков героев художественных текстов с точки зрения общечеловеческих норм, нравственных и этических ценностей гражданина России. 	<ul style="list-style-type: none"> ➤ Уметь работать самостоятельно, в паре с товарищем, в группе учеников на уроке и вне его. 	<p>проявлять интерес к чтению.</p> <ul style="list-style-type: none"> ➤ Подбирать из рассказов или статей материал о людях, природе, животных ➤ Самостоятельно или с помощью учителя определить, объяснить понятия через практический или наглядный показ предмета, явления. ➤ Владеть логическими действиями классификации; сопоставления; сравнивая и классифицируя знакомые однотипные понятия ➤ самостоятельно или с помощью учителя подводить их под общее родовое или видовое понятие. ➤ Уметь привести пример, изобразить общее понятие в рисунке. ➤ Разделять целое на элементы, видеть компоненты в целостном изображении, в 	<p>или развернуто с учетом ситуации или всего контекста диалога.</p> <ul style="list-style-type: none"> ➤ Уметь выразить оценку, отношение к сказанному собеседником (внятность, грамотность, полнота, доказательность, точность вопроса, ответа, сообщения). ➤ Уметь выразить понимание или непонимание в ходе беседы. ➤ Уметь выражать в речи смысловые отношения, используя простые и сложные предложения. ➤ Уметь объединять последовательно описываемые события в связное синтаксическое целое, используя различные связи. ➤ Уметь написать изложение проработанного с учителем текста, используя по выбору синонимические замены к отдельным предложениям, распространяя или сокращая объем
--	---	--	---	--

			<p>предмете.</p> <ul style="list-style-type: none"> ➤ Намечить последовательность своих действий. ➤ Понимать смысл и правильно употреблять логические связки «и», «или», «не», слова кванторы «все», «некоторые»; делать простейшие умозаключения. ➤ Уметь оперировать признаками предметов: выделять существенные признаки знакомых предметов, явлений. ➤ Уметь определить, объяснить значение понятия через практический или наглядный показ предмета, явления. ➤ Владеть логическими действиями классификации; сопоставления; сравнивая и классифицируя знакомые однотипные понятия подводить их под общее родовое или видовое понятие; уметь 	<p>прочитанного рассказа с сохранением сюжетной линии.</p> <ul style="list-style-type: none"> ➤ Уметь составлять тексты записок, поздравительных открыток, вести записную книжку.
--	--	--	---	--

			<p>расшифровать данное родовое понятие, привести пример, изобразить общее понятие в рисунке.</p> <p>➤ Уметь разделять целое на элементы, видеть компоненты в целостном изображении, в предмете.</p> <p>вопрос: «Почему ты так думаешь?», «Что об этом рассказывается дальше?» в различных учебных ситуациях.</p> <p>➤ Планировать последовательность своих действий, понимать смысл и правильно употреблять логические связки «и», «или», «не», слова кванторы «все», «некоторые»; делать простейшие умозаключения, опираясь на данные посылки.</p>	
--	--	--	---	--

Предметная связь универсальных учебных действий

УД	Русский язык	Русский язык (формировани	Развит ие речи	Математика	Ознакомление с окружающим
----	--------------	---------------------------	----------------	------------	---------------------------

	(обучение грамоте)	е грамматического строя жизни)			миром
Личностные	<ul style="list-style-type: none"> ➤ внутренняя позиция школьника на уровне положительного отношения к школе; ➤ мотивационная основа учебной деятельности; <p>развитие этических чувств – стыда, вины, как регуляторов морального поведения;</p> <ul style="list-style-type: none"> ➤ знание основных моральных норм и ориентация на их выполнение; ➤ установка на здоровый образ жизни; ➤ понимание чувства других людей и сопереживания им; ➤ готовность и способность включая мотивированность к познанию и приобщению к культуре общества; ➤ осознание правил и норм взаимодействия со взрослыми и сверстниками в сообществах разного типа (класс, школа, семья, учреждение культуры и пр.); ➤ установка на здоровый образ жизни 				
Регулятивные	<ul style="list-style-type: none"> ➤ умение использовать язык с целью поиска необходимой информации в различных источниках для решения учебных задач; ➤ умение ориентироваться в целях, задачах, средствах и условиях общения; ➤ принятие и сохранение учебной задачи; ➤ учет выделенных учителем ориентиров действия в новом учебном материале (в сотрудничестве с учителем); ➤ планирование своих действий в соответствии с поставленной задачей под руководством педагога; ➤ осуществление пошагового контроля под руководством педагога; ➤ адекватное восприятие оценки учителя. ➤ способность анализировать учебную ситуацию с точки зрения математических характеристик, устанавливать количественные и пространственные отношения объектов окружающего мира; ➤ умение строить алгоритм поиска необходимой информации; ➤ способность регулировать собственную деятельность, направленную на познание окружающей действительности и внутреннего мира человека; 				
Познавательные	<ul style="list-style-type: none"> ➤ умение анализировать неречевую ситуацию, выявлять причинно-следственные, пространственные, временные и другие семантические отношения; ➤ владение грамотой, знание основных речевых форм и правил их применения; ➤ осуществление анализа, синтеза, сравнения и классификации по заданным критериям, обобщение; ➤ проявление интереса к чтению доступных произведений 	<ul style="list-style-type: none"> ➤ определять логику решения практической и учебной задачи; ➤ умение моделировать — решать учебные задачи с помощью знаков (символов), планировать 	<ul style="list-style-type: none"> ➤ способность осуществлять информационный поиск для выполнения учебных задач; ➤ способность работать с моделями изучаемых объектов и явлений 		

	детской литературы, наличие положительного читательского опыта и личных читательских предпочтений.	, контролировать и корректировать ход решения учебной задачи.	о окружающего мира. ➤ умение наблюдать, исследовать явления окружающего мира, ➤ выделять характерные особенности природных объектов, описывать и ➤ характеризовать факты и события культуры, истории общества.
Коммуникативные	<ul style="list-style-type: none"> ➤ Умение выбрать адекватные средства вербальной и невербальной коммуникации в зависимости от собеседника (слышащий, слабослышащий, глухой), владения разными средствами общения; ➤ умение задавать вопросы; ➤ стремление к более точному выражению собственных мыслей; ➤ умение получать и уточнять информацию для решения учебной задачи от собеседника в ходе коммуникации на основе словесной речи на знакомые ребенку темы, извлекать значимую информацию из общения, соотносить его цель и результат; ➤ стремление извлекать общий смысл и значимую информацию из текста, умение замечать его неполноту и сложность, умение уточнять непонятое в ходе коммуникации со взрослыми и сверстниками; ➤ умение использовать (при необходимости) дактилологию как вспомогательное средство. 		

2.2. Программы учебных предметов, курсов коррекционно–развивающей области

Программы отдельных учебных предметов обеспечивают достижение планируемых результатов освоения основной адаптированной образовательной программы начального общего образования для глухих обучающихся. Программы отдельных учебных предметов разрабатываются на основе требований к результатам освоения адаптированной основной образовательной программы начального общего образования для глухих детей и программы формирования универсальных учебных действий.

Программа учебного предмета (курса) должна содержать:

- пояснительную записку, в которой конкретизируются общие цели

- начального общего образования с учетом специфики учебного предмета (курса);
- общую характеристику учебного предмета (курса);
 - описание места учебного предмета (курса) в учебном плане;
 - описание ценностных ориентиров содержания учебного предмета;
 - личностные, метапредметные и предметные результаты освоения конкретного учебного предмета (курса);
 - содержание учебного предмета (курса).

Основное содержание учебных предметов ЯЗЫК И РЕЧЕВАЯ ПРАКТИКА

Основные задачи реализации содержания:

- Овладение глухими обучающимися грамотой, основными речевыми формами и правилами их применения.
 - Развитие у глухих обучающихся устной и письменной коммуникации, способности к осмысленному чтению и письму.
 - Овладение способностью пользоваться устной и письменной речью для решения соответствующих возрасту житейских задач.
 - Развитие у глухих обучающихся способности к словесному самовыражению на уровне, соответствующем их возрасту и развитию.
 - Развитие умений вступать в устную коммуникацию, слухозрительно воспринимать устную речь (с использованием слуховых аппаратов), говорить достаточно внятно и естественно, реализуя произносительные возможности.

Результаты освоения содержания образования предметной области ЯЗЫК И РЕЧЕВАЯ ПРАКТИКА

Владение грамотой. Знание основных речевых форм и правил их применения.

Умение выбрать адекватные средства вербальной и невербальной коммуникации в зависимости от собеседника (слышащий, слабослышащий, глухой), владения разными средствами общения.

Умение решать актуальные житейские задачи, используя коммуникацию на основе словесной речи (в устной и письменной формах) как средство достижения цели, использование в речевом общении устно-дактильной формы речи как вспомогательной.

Расширение круга ситуаций, в которых глухой обучающийся может использовать коммуникацию, в том числе устную, как средство достижения цели.

Умение начать и поддержать разговор, задать вопрос, выразить свои намерения, просьбу, пожелание, опасения, завершить разговор.

Умение получать и уточнять информацию от собеседника в ходе коммуникации на основе словесной речи на знакомые ребенку темы, извлекать значимую информацию из общения, соотносить его цель и результат.

Стремление выражать свои мысли и чувства так, чтобы быть понятым собеседником.

Умение корректно выразить отказ и недовольство, благодарность, сочувствие,

предложить помощь и т. д.

Стремление извлекать общий смысл и значимую информацию из текста, умение замечать его неполноту и сложность, умение уточнять непонятое в ходе коммуникации со взрослыми и сверстниками.

Проявление интереса к чтению доступных произведений детской литературы, наличие положительного читательского опыта и личных читательских предпочтений.

Умение использовать письменную коммуникацию для решения актуальных жизненных задач, включая коммуникацию в сети Интернет.

Личностные результаты предполагают прежде всего готовность и способность глухого ребенка к обучению, включая мотивированность к познанию и приобщению к культуре общества.

Метапредметные результаты, связанные с освоением глухим обучающимся универсальных учебных действий (познавательных, регулятивных и коммуникативных), обеспечивают овладение необходимыми компетенциями и межпредметными умениями.

Предметные результаты предполагают освоение глухим обучающимся знаниевого компонента образования по образовательной области и предметным линиям, интегрирующим понятия и представления обучающегося в единую картину мира, а также формирование практических компетенций с учетом особенностей речевого развития.

ПРЕДМЕТНАЯ ОБЛАСТЬ «ЯЗЫК И РЕЧЕВАЯ ПРАКТИКА»

Пояснительная записка

Данная предметная область охватывает содержание образования по двум основополагающим предметам НОО глухих обучающихся: **«Русский язык и литературное чтение»** и **«Предметно-практическое обучение (ППО)»**. Комплексный учебный предмет «Русский язык и литературное чтение» на каждом этапе начального образования представляет определенный набор предметов: в 1 дополнительном классе – развитие речи (обучение устно-дактильной и устной разговорной и монологической речи); обучение грамоте (обучение чтению и письму); в 1–3 классах – развитие речи; чтение и развитие речи; письмо (в первом классе); в 4–5 классах – развитие речи; чтение и развитие речи; сведения по грамматике.

Основные содержательные линии: **языковая способность, речевая деятельность, языковые закономерности.**

Программа предусматривает обучение русскому языку в условиях педагогически организованного общения (коммуникативная система) ученика с окружающими его людьми (учителем, товарищем, воспитателем и др.). Используя потребность глухого ребенка в общении, педагог (учитель, воспитатель) формирует у него общепринятое средство общения – словесную речь. В процессе овладения коммуникацией (общением) школьник осваивает язык, который

становится для него средством общения, обучения, познания, мышления. Обучение языку осуществляется всеми педагогами, участвующими в учебном процессе, в условиях различных видов деятельности в классе и интернате, в урочные и внеурочные часы.

Сущность работы заключается в формировании речи как средства общения. Воспитание речевого поведения, являющееся центральной задачей обучения детей в младших классах, предполагает формирование речевой активности школьника, желания и умения вступать в контакт с окружающими, воспринимать информацию и реагировать на нее на основе словесной речи. Продуктивность общения словесными средствами определяется не только пониманием школьниками того или иного слова, фразы, но и умением пользоваться ими в разных условиях коммуникации.

Обучение глухих детей языку в условиях коммуникативной системы – это обучение речевой деятельности разных видов: говорения (разговорной и монологической речи), письма, чтения, слушания (в доступных пределах). Овладение каждым видом речевой деятельности требует формирования у детей потребности в речи, обеспечения мотивированности самого высказывания в каждом конкретном случае, обучения планированию высказывания, отбору средств и способов его осуществления. Дети одновременно овладевают фонетикой, лексикой, грамматикой, орфографией языка в условиях пользования речью как средством общения.

Приоритетными направлениями в коррекционном обучении младших школьников языку являются формирование речевой деятельности и развитие языковой способности, речевого поведения. Усвоение детьми грамматической структуры языка в 1–3 классах осуществляется в основном в процессе практического овладения ими речью. С расширением практики речевого общения и овладением обучающимися умением использовать знакомый материал в разных ситуациях улучшается грамотность их высказываний.

Развитие речевой деятельности глухих обучающихся – это интегрированная система обучения, в которой каждый учебный предмет имеет общие и специфические задачи в отношении обучения языку, меняющиеся в зависимости от года обучения, с постоянной ведущей ролью предметно-практического обучения.

Учебный предмет «Предметно-практическое обучение (ППО)» на начальном этапе образования глухих детей выполняет особую роль. Предметно-практическая деятельность рассматривается в сурдопедагогике как средство коррекции и компенсации всех сторон психики глухого школьника. Продуктивная предметная деятельность ребенка становится основой для овладения соответствующими компетентностями (академической и жизненной), способностью и готовностью к творческой деятельности, сотрудничеству.

Совместная деятельность на уроках ППО может быть охарактеризована как субъект-субъектное взаимодействие, где в различных формах коллективно-распределенной деятельности (работа диадами, триадами, с «маленьким учителем», командами или бригадами, по конвейеру) происходит овладение

языком в его основной функции общения; в процессе практической деятельности обостряется потребность в общении, поскольку совместное изготовление объектов требует согласования действий; обучающимся раскрывается смысл совместной деятельности при пооперационном и итоговом контроле за ходом деятельности и при оценке выполненной работы, при овладении определенными орудийными действиями, различными способами совместного выполнения работы. Все это способствует формированию у детей в специально организованной среде, речемыслительных и коммуникативных компетенциями.

При соответствующем содержательном и методическом наполнении данный предмет является опорным для формирования системы универсальных учебных действий в начальном звене специальной общеобразовательной школы. В ППО все элементы учебной деятельности (мотивация, ориентировка в задании, постановка задачи, планирование, отбор материала и инструментов, преобразование, решение возникающих задач в контексте практической ситуации, достижение результата, контроль и оценка результатов деятельности и т. д.) предстают в наглядном материальном или материализованном виде и тем самым становятся понятными для детей, имеющих нарушение слуха.

Практико-ориентированная направленность содержания учебного предмета ППО естественным путем создает базу в виде житейских понятий для других предметов, с одной стороны, и интегрирует знания, полученные при изучении других учебных предметов (математика, окружающий мир, изобразительное искусство, развитие речи, чтение), с другой, и таким образом, позволяет реализовать их в деятельности ученика. Занятия продуктивной деятельностью закладывают основу для формирования у глухих школьников таких социально значимых компетенций как: умение работать в коллективе; осуществлять преобразовательную, творческую деятельность, что создает предпосылки для их более успешной социализации и интеграции в социуме.

Реализация моделей социального поведения при работе в малых группах обеспечивает благоприятные условия для коммуникативной практики обучающихся и для социальной адаптации в целом.

Учебный предмет ППО обеспечивает реальное включение в образовательный процесс различных сторон развития личности (интеллектуального, эмоционально-эстетического, духовно-нравственного, физического) в их единстве, что создает условия для гармонизации развития, сохранения и укрепления психического и физического здоровья детей с ОВЗ.

ППО по своей сути является комплексным и интегративным учебным предметом. В содержательном плане этот предмет предполагает реальные взаимосвязи практически со всеми предметами начальной школы:

с развитием речи – развитие устной речи на основе использования важнейших видов речевой деятельности и основных типов учебных текстов в процессе анализа заданий и обсуждения результатов практической деятельности (описание конструкции изделия, материалов и способов их обработки; сообщение о ходе действий, составление плана деятельности; построение логически связанных высказываний в рассуждениях, обоснованиях, формулировании выводов);

с чтением – работа с текстами для создания образа, реализуемого в изделиях, написание отчетов о выполненной работе, описания объектов деятельности; с математикой – моделирование (преобразование объектов из чувственной формы в модели, воссоздание объектов по модели в материальном виде, мысленная трансформация объектов и пр.), выполнение расчетов, вычислений, построение форм с учетом основ геометрии, работа с геометрическими фигурами, телами;

с ознакомлением с окружающим миром – рассмотрение и анализ природных форм и конструкций как универсального источника инженерно-художественных идей, деятельности человека как создателя материально-культурной среды обитания;

с изобразительной деятельностью – использование средств художественной выразительности в целях гармонизации форм и конструкций, изготовление изделий на основе законов и правил декоративно-прикладного искусства и дизайна.

Основные содержательные линии предмета ППО: *речевая деятельность, житейские понятия, познавательная деятельность, основы культуры труда и общетрудовые компетенции, воспитание и социокультурная адаптация, использование информационных технологий.*

Содержание учебного предмета ППО имеет практико-ориентированную направленность. Однако выполнение практических работ и изготовление изделий не являются самоцелью. Практическая деятельность рассматривается как средство развития коммуникативных компетенций, познавательной деятельности, активизации речевого развития, формирования «житейских» понятий как базы для формирования знаний по общеобразовательным предметам, социально значимых личностных качеств школьников, а также формирования системы специальных технологических и универсальных (метапредметных) учебных действий.

К завершению начального этапа образования будет обеспечена готовность обучающихся к дальнейшему образованию, достигнут необходимый уровень академической (образовательной) и жизненной компетентности, развития универсальных (метапредметных) учебных действий:

- понимание житейских понятий, использование своей речи в знакомой (аналогичной, новой) ситуации;

- адекватное использование житейских понятий в урочной и внеурочной деятельности;

- использование различных видов речевой деятельности, устной и письменной форм речи, диалогической и монологической речи;

- понимание и выполнение поручений, умение выражать просьбу, желание, побуждение; сообщение о проделанной работе;

- умение участвовать в диалоге, строить беседу с учетом ситуации общения, соблюдать нормы речевого этикета, составлять несложные монологические высказывания, несложные письменные тексты (заявки, отчеты о деятельности, оценка деятельности), сформированы навыки планирования предметно-практической деятельности;

- способность к конструктивному общению, взаимодействию со взрослыми и

сверстниками с целью обмена и получения информации при использовании устной, устно-дактильной и письменной речи;

- способность к позитивному стилю общения; проявление инициативности и самостоятельности в общении, способность договариваться, учитывать интересы, настроение и чувства других; сопереживать неудачам и радоваться успехам одноклассников;

- способность к установлению позитивных межличностных отношений со сверстниками, адекватному эмоциональному реагированию и взаимодействию; - способность выражать свое мнение, отношение, разрешать споры;

- достаточная сформированность личностных качеств: любознательность, доброжелательность, трудолюбие, уважение к труду, психологическая готовность к коллективному труду, элементарные умения работать в команде;

- умение самостоятельно справляться с доступными проблемами, реализовывать собственные замыслы;

- умение выполнять разные социальные роли и работать в коллективе под руководством «маленького учителя», малыми группами (диады, триады), с использованием ролей руководителя, исполнителя, контролера, по конвейеру, самостоятельно;

- владение элементарными знаниями о значении и месте трудовой деятельности в создании общечеловеческой культуры, о простых и доступных правилах создания функционального, комфортного и эстетически выразительного жизненного пространства (удобство, эстетическая выразительность, прочность; гармония предметов и окружающей среды);

- знание используемых видов материалов, их свойств, способов обработки; анализ устройства и назначения изделия; умение определять необходимые действия и технологические операции и применять их для решения практических задач; подбор материалов и инструментов в соответствии с выдвинутым планом и прогнозом возможных результатов; умение осуществлять экономную разметку, обработку с целью получения деталей, сборку, отделку изделия; проводить проверку изделия в действии;

- достаточный уровень графической грамотности: выполнение измерений, чтение доступных графических (условных) изображений, использование чертежных инструментов (линейка, угольник, циркуль) и приспособлений для разметки деталей изделий; опору на рисунки, предметные карты, план, схемы, простейшие чертежи, условные обозначения при решении задач по моделированию, воспроизведению и конструированию объектов;

- умение создавать несложные конструкции из разных материалов: исследование конструктивных особенностей объектов, подбор материалов и технологии их изготовления, проверка конструкции в действии, внесение корректив.

**Комплексный учебный предмет
«Русский язык и литературное чтение»**

Основные содержательные линии: *языковая способность, речевая деятельность, языковые закономерности.*

I. Языковая способность

Потребность в словесном общении с учителем, товарищами, родителями в условиях слухоречевой среды.

Ситуативное общение, внеситуативное.

Расширение ситуативного и внеситуативного общения в знакомых и новых обстоятельствах.

Понимание, использование вариативных высказываний.

Стремление запоминать новые речевые единицы и использовать их в речи.

Понимание значения новых слов, словосочетаний в условиях ситуативного общения, речевого контекста.

Использование знакомых речевых единиц в различных (известных и новых) ситуациях в соответствии с задачей общения.

Стремление к установлению взаимопонимания в знакомых ситуациях общения на основе словесной речи (внятность произнесения, использование уточняющих вопросов, вариативных высказываний).

Понимание значения нового речевого материала в условиях практической деятельности, в предметной ситуации, в контексте прочитанного.

Улавливание аналогий в языковых формах, построение речевых высказываний по аналогии со знакомыми словоформами и конструкциями высказываний.

Характеристика деятельности обучающихся

Восприятие, понимание и воспроизведение речевых образцов, данных учителем, в условиях педагогически организованного общения и в естественных ситуациях.

Проговаривание всего речевого материала, независимо от фонетических трудностей, достаточно внятно и естественно, наиболее полно реализуя произносительные возможности.

Соотнесение предметных действий с речевыми образцами.

Подражание речевым действиям учителя, воспитателя.

Самостоятельное использование знакомых речевых единиц в процессе урока, предметно-практической деятельности, в игре, в обиходно-разговорных ситуациях.

Построение собственных высказываний из знакомых речевых единиц.

Восприятие устной речи слухозрительно и на слух, произнесение речевого материала внятно и достаточно естественно, реализуя произносительные возможности.

Использование знакомых речевых единиц в различных (известных и новых) ситуациях в соответствии с задачей общения.

II. Речевая деятельность

II.1. Говорение

Овладение словесной речью в общении и для общения.

Потребность в речи.

Использование словесной речи для установления контакта со взрослыми, детьми.

Овладение коммуникативными умениями.

Стремление быть понятым учителем или товарищами.

Воспроизведение речевого материала достаточно внятно и естественно при реализации обучающимся произносительных возможностей (при контроле со стороны учителя или с его помощью, самостоятельно).

Деловые и личностные мотивы речевой деятельности.

Положительное эмоциональное отношение к словесной речи.

Установление взаимопонимания на основе речевого общения.

Потребность в речи, в расширении словарного запаса (стремление запоминать новые слова и выражения, избирательное использование форм речи в зависимости от ситуации общения).

Выбор речевых единиц (слов, словосочетаний, типов высказываний) с учетом ситуации общения.

Мотивированность речевых действий.

Овладение различными ситуациями общения при коллективной и индивидуальной работе (выбор руководителя группы, организация работы группы с использованием заданий руководителя, проверка исполнения, отчет о выполненной работе).

Характеристика деятельности обучающихся

В процессе коммуникации слухозрительно воспринимать устную речь и адекватно реагировать на ее содержание (выполнять просьбы, поручения, отвечать на вопрос, сообщать о действии), уточнять недостаточно хорошо воспринятые обращения, поручения, вопросы, сообщения; говорить внятно и достаточно естественно, реализуя произносительные возможности, строить речевые высказывания логично и грамотно.

Выражать просьбы, желания, удивления, испуг, огорчения, радости.

Сообщать о проведенных действиях (в ситуации коллективной деятельности), об окончании работы.

Точно соотносить речевое высказывание (собственное или другого говорящего) со своим действием или действием товарища, с картинкой.

Расспрашивать об интересующем (кто, что, что делает, какой, какая, какое, какие).

В целях быть понятым собеседником следить за внятностью собственной речи, повторять сказанное, исправлять собственные ошибки.

Рассказывать о собственной деятельности параллельно с ее выполнением или по ее завершению.

Передавать содержание серии картин (одной картины) в виде нескольких взаимосвязанных предложений.

Восстанавливать преднамеренно нарушенную учителем последовательность заданий, исходя из логики предстоящих действий.

Задавать вопросы учителю и товарищам с целью узнать об интересующем, уточнить имеющиеся сведения, расспросить о предстоящей деятельности.

Рассказывать о собственной деятельности, о прошедших событиях с предварительной зарисовкой (апликацией, подбором картинок и т. д.) или без нее.

Описывать предмет, явление природы.

Передавать содержание одной или серии картинок в виде взаимосвязанных предложений.

Рассказывать о себе, товарищах, о событиях в форме письма.

Придумывать название рассказа (сказки) по главной мысли.

Восстанавливать преднамеренно нарушенную последовательность событий, действий.

Отчитываться о своей работе, писать письма.

Составлять план предметно-практической деятельности.

Выражать просьбу, желание, (не)понимание, согласие, свое мнение; расспрашивать учителя, товарищей об интересующем (о серии закрытых картинок, празднике, экскурсии, интересных событиях и т.п.) по заданию взрослых, по собственному желанию; уточнять непонятное.

Участвовать в диалоге; давать задания одному ученику, группе.

Рассказывать о своей деятельности и деятельности товарищей, об интересных событиях.

Описывать картинки, предметы, внешность человека; составлять план рассказа.

Писать рассказы, сочинения по плану; писать сочинения с элементами рассуждений, на заданную тему.

Составлять заявки и отчеты о своей деятельности, рассказывать об интересных моментах работы.

Раскрывать тему, выделять основную мысль части и всего высказывания, устанавливать связь между частями; оформлять свои мысли логично, последовательно, грамотно.

Контролировать правильность собственного высказывания и высказываний товарищей, исправлять ошибки.

Получать желаемый результат на свое высказывание (адекватность действий собеседника, речевой реакции).

Добиваться взаимопонимания (повторить высказывание, уточнить его и т.д.).

Правильно, грамотно оформлять свои высказывания, наиболее полно реализуя свои произносительные возможности.

II.2. Чтение

Чтение задания, инструкции и действие в соответствии с их содержанием.

Понимание содержания связного текста (сказки, рассказа).

Техника чтения.

Чтение вслух осмысленное, плавное, слитное.

Подражание учителю в выразительном чтении.

Ориентировка в книге.

Отражение содержания прочитанного в рисунках, аппликации, драматизации.

Ответы на вопросы по прочитанному.

Пересказ прочитанного.

Привлечение информации, полученной при чтении, перенесение в нужную ситуацию (учебную, жизненную).

Характеристика деятельности обучающихся

Соотносить прочитанное (слово, предложение, связный текст) с действительностью, с предметом, с иллюстрацией.

Читать и выполнить задание, инструкцию, несколько взаимосвязанных поручений.

Читать правильно, эмоционально, четко, слитно, с паузами подражая чтению учителя.

Самостоятельно делать паузы при чтении предложений с однородными членами, с союзами.

Реализовывать при чтении произносительные возможности, в том числе, воспроизведения звуковой и ритмико-интонационной структуры речи.

Следить за чтением товарища по своей книге, продолжать чтение после товарища.

Осуществлять выборочное чтение, следуя заданию учителя.

Читать хором, синхронно с учителем, товарищами.

Передавать содержание прочитанного в рисунках, аппликации, драматизации.

Подбирать к прочитанному тексту (или отрывку) подходящие готовые иллюстрации.

Отвечать на обобщенные вопросы, о ком, о чем прочитали.

Пересказывать прочитанное с использованием выполненного иллюстративного материала, макетов.

Определять название текста (рассказа, сказки, стихотворения), его автора.

Находить нужную страницу текста (по устному или письменному указанию учителя, по записи ее номера на доске).

Осмысленно, плавно и бегло читать вслух и про себя.

Определять логическую последовательность событий прочитанного (инструкции, текста, задания, произведения).

Делить текст на части, выделять главную мысль каждой из них, озаглавливать части.

Находить в тексте слова и выражения по заданию учителя, выделять новые слова и определять их значение из контекста или пользуясь справочным материалом.

Оценивать поступки действующих лиц читаемого произведения, устанавливать причинно-следственные, временные связи.

Подбирать материал на заданную тему, пользуясь учебными книгами и другой литературой.

Использовать опору на чтение для запоминания структуры слов и фраз.
Проявлять интерес к чтению.

II.3. Письмо

Упражнения, подготавливающие к письму.

Письменный шрифт, чтение слов, предложений.

Элементы букв, буквы, слова, короткие предложения.

Буквы прописные, заглавные, способы их соединения.

Письменная форма выражения мысли (отдельные слова, короткие предложения, небольшие рассказы, отчеты, заявки).

Пользование письменной речью в общении, для передачи информации.

Изложение мысли в письменной форме, логично, последовательно.

Техника письма: четкость, скорость, аккуратность.

Характеристика деятельности обучающихся

Выполнять упражнения, подготавливающие к письму.

Понимать письменный шрифт, читать слова, предложения.

Писать элементы букв, буквы, слова, короткие предложения.

Пользоваться письменным шрифтом (буквы прописные, заглавные, способы их соединения).

Выражать мысли в письменной форме (в виде отдельных слов, коротких предложений, небольших рассказов, отчетов, заявок).

Писать четко, красиво, правильно отдельные слова, предложения, тексты.

Соблюдать при письме знаки препинания: точка, вопросительный, восклицательный знаки в конце предложения, запятая при перечислении, знаки прямой речи.

Писать большую букву в начале предложения, в собственных именах.

Переносить слова по слогам (с помощью учителя или самостоятельно).

Проверять написанное, исправлять ошибки, указанные учителем, товарищами, или обнаруженные самостоятельно.

Соблюдать логику в изложении мыслей.

II.4. Дактирование

Восприятие и воспроизведение речи в устно-дактильной форме.

Использование устно-дактильной формы речи как вспомогательного средства общения и обучения.

Характеристика деятельности обучающихся

Воспринимать устно-дактильную речь учителя и товарищей.

Воспроизводить все дактилемы точно, четко, быстро, синхронно с устной речью.

Использовать устно-дактильную форму речи при общении с учителем, товарищами, опуская дактирование при использовании в речи отработанного материала.

Воспроизводить речевой материал устно-дактильно при восприятии заданий, поручений учителя, товарищей, при первоначальном чтении текста, при проверке написанного.

Использовать дактильную речь при затруднениях в общении с товарищами и взрослыми, при усвоении трудного речевого материала, первоначальном чтении сложного текста, при письме и проверке написанного текста, при затруднении в общении с товарищами.

II.5. Слушание

Восприятие речи окружающих на слухозрительной основе (с помощью звукоусиливающей аппаратуры); при ответной реакции на воспринятое отвечать на вопросы (кратко и полно), выполнять задания и давать речевые отчеты (краткие и полные), повторять сообщения, грамотно оформлять свои высказывания, говорить достаточно внятно и естественно.

Характеристика деятельности обучающихся

Различать, опознавать и распознавать слухозрительно и на слух (с помощью слухового аппарата) необходимый в общении (в учебной и внеурочной деятельности) и знакомый обучающимся речевой материал – фразы, слова и словосочетания, монологические высказывания, короткие диалогические единства; при ответной реакции на воспринятое сразу отвечать на вопрос (кратко или полно), не повторяя его, выполнять задания и давать речевые отчеты (краткие и полные), повторять только сообщения; грамотно оформлять свои высказывания, говорить достаточно внятно и естественно, наиболее полно реализовывать сформированные произносительные умения.

III. Языковые закономерности

Практическое усвоение грамматической структуры языка. Грамматические и лексические обобщения. Слово. Предложение. Текст. Слова, близкие и противоположные по значению. Однокоренные слова. Начальная форма слова. Типы высказываний по их коммуникативной цели. Синтаксические конструкции простого и сложного предложения. Утвердительные и отрицательные конструкции предложения. Конструирование и перестроение предложений с учетом их состава и семантики. Группировка слов по морфологическому сходству и различию. Основные языковые категории. Орфографические правила и определения грамматических понятий. Прямая и косвенная речь.

Характеристика деятельности обучающихся

Объединять слова в группы по указанному обобщающему слову, по грамматическому вопросу (кто? что?).

Использовать в речи предложения по аналогии, по образцу.

Практически различать число существительных при выполнении словесных инструкций, выражении просьб, желаний.

Знать начальную форму слов-существительных.

Определять род существительных (жен., муж., сред.).

Отвечать на вопросы о цвете, форме, величине (какой? какая? какое? какие?).

Проводить элементарные обобщения по лексико-грамматическим разрядам: кто? что? – предметное значение; что делает? – значение действия; какой? – признак; чей? – принадлежность; сколько? – количество.

Объединять слова в группы по родовому, видовому признаку.

Различать (практически) текст, предложение, слово, букву.

Различать в условиях общения вопросы, ответы, поручения, сообщения и адекватно реагировать на них.

Понимать и употреблять утвердительные и отрицательные конструкции.

Отбирать предложения по образцу.

Строить предложения из знакомых слов с опорой на грамматический вопрос.

Знать начальную форму существительных с окончанием на -о, -е и с нулевой флексией, прилагательных (по существительному), глаголов.

Выделять в речи местоимения и заменять существительные ими и наоборот.

Изменять форму существительных с учетом вопросов: у кого? у чего? кого? что?

Понимать, употреблять вопросы: кто? что? что делал(-и, -а)? что делает(-ют)? что будем делать? что делаешь(-ем, -ете)? какой(-ая, -ое, -ие)? чей (чья, чье, чьи)? который? из чего? для кого? откуда? когда?

Отвечать на эти вопросы.

Использовать вопросительные слова в виде лексических замен существующих частей речи и для выбора необходимой словоформы, для уточнения окончания (где? куда? откуда? когда? как? без чего? о ком? за чем? чего (нет)?).

Понимать и употреблять (с помощью учителя) предложения усложненных структур с союзами потому что, что, когда.

Объединять в группы слова, близкие и противоположные по значению, употреблять их в речи.

Объединять в группы однокоренные слова.

Понимать и употреблять прямую речь в связных высказываниях.

Понимать косвенную речь.

Исправлять ошибки в окончании слов, пользуясь образцом, грамматическим вопросом.

Использовать вопросительные слова в виде лексических замен существующих частей речи и для выбора необходимой словоформы, для уточнения окончания.

Проводить первоначальные наблюдения за языковыми закономерностями и делать выводы.

Строить предложения по образцу, по аналогии, по вопросной схеме.

Использовать в речи конструкции простого, сложного предложения.

Распространять предложения в соответствии с задачей высказывания. Дополнять предложения, исключать лишние слова.

Употреблять в соответствии с задачей высказывания предложения предусмотренных типов.

Учебный предмет «Предметно-практическое обучение»

Речевая деятельность

Потребность в речи. Словесная речь как средство общения. Развитие устной и письменной, диалогической и монологической речи. Формирование разных видов речевой деятельности: говорение, слушание, чтение, письмо. Соотнесение предметных действий с речевыми. Восприятие, понимание и воспроизведение речевых моделей высказываний. Речевое поведение. Ситуативное и внеситуативное общение. Использование деловой и эмоционально-оценочной лексики. Вариативность высказываний. Перенос знакомого материала на новые условия. Практическое овладение структурой языка: фонетикой, лексикой, морфологией, синтаксисом.

Житейские понятия

Признаки предметов: цвет, форма, величина; обществоведческие и природоведческие понятия; количественные, временные, пространственные, относительные понятия (время, движение, скорость), определение продолжительности действий и др.; представления о городе и деревне, о народном хозяйстве, видах профессиональной деятельности, видах транспорта.

Овладение значениями понятий в конкретной ситуации, постепенное обобщение.

Понимание, использование своей речи в знакомой (аналогичной, новой) ситуации. Использование в общении с окружающими.

Познавательная деятельность

Планомерное развитие мышления глухих детей от наглядно-образного к речевому и понятийному; развитие восприятия, мышления, памяти воображения; формирование внутреннего плана деятельности на основе использования предметно-инструктивных карт для поэтапной отработки предметно-преобразовательных действий; развитие регулятивных компонентов деятельности, включающих целеполагание, планирование (умение составлять план действий и применять его для решения практических задач), прогнозирование (предвосхищение будущего результата при различных условиях выполнения действия), контроль, коррекцию оценку и саморегуляцию как способность к выбору, изменению способов действий, к преодолению препятствий; развитие знаково-символического и пространственного мышления, творческого и репродуктивного воображения (на основе решения задач по моделированию и отображению объекта и процесса его преобразования в форме моделей: рисунков, планов, схем, чертежей), творческого мышления (на основе решения художественных и конструкторско-технологических задач).

Основы культуры труда и общетрудовые компетенции

1. Трудовая деятельность и ее значение в жизни человека. Рукотворный мир как результат труда человека; разнообразие предметов рукотворного мира (архитектура, техника, предметы быта и декоративно-прикладного искусства и т.

д.). Элементарные общие правила создания предметов (удобство, эстетическая выразительность, прочность; гармония предметов и окружающей среды). Бережное отношение к природе как источнику сырьевых ресурсов. Анализ задания, организация рабочего места, планирование трудового процесса. Рациональное размещение на рабочем месте материалов и инструментов, распределение рабочего времени. Элементарная творческая проектная деятельность (создание замысла, его детализация и воплощение). Несложные коллективные, групповые и индивидуальные проекты. Результат проектной деятельности – изделия, используемые в учебной, игровой деятельности, для подарков в праздничные дни календаря.

2. Технология ручной обработки материалов. Элементы графической грамоты. Общее понятие о материалах; многообразие материалов и их практическое применение в жизни; происхождение материалов и разнообразие их свойств (на уровне общих представлений). Подготовка материалов к работе. Экономное расходование материалов. Выбор материалов по их декоративно-художественным и конструктивным свойствам, использование соответствующих способов обработки материалов в зависимости от назначения изделия. Инструменты и приспособления для обработки материалов (знание названий используемых инструментов), знание и соблюдение правил их рационального и безопасного использования. Общее представление о технологическом процессе: анализ устройства и назначения изделия; прогнозирование последовательности практических действий и технологических операций; подбор материалов и инструментов; экономная разметка; обработка с целью получения деталей, сборка, отделка, изделия; проверка изделия в действии, внесение необходимых дополнений изменений. Называние и выполнение основных технологических операций ручной обработки материалов: разметка (на глаз, по шаблону, трафарету, лекалу, копированием, с помощью линейки, угольника, циркуля), обработка материала (обрывание, резание ножницами, канцелярским ножом, сгибание, складывание), сборка и соединение деталей (клеевое, ниточное, проволочное, винтовое), отделка изделия или его деталей (окрашивание, вышивка, аппликация и др.). Использование измерений и построений для решения практических задач. Виды условных графических изображений: рисунок, простейший чертеж, эскиз, развертка, схема (их узнавание). Назначение линий чертежа (контур, линия надреза, сгиба). Чтение условных графических изображений. Разметка деталей с опорой на простейший чертеж, эскиз. Изготовление изделий по рисунку, предметным картам, простейшему чертежу или эскизу, схеме.

3. Виды предметно-практической деятельности: лепка, аппликация, оригами, конструирование и моделирование (могут использоваться любые доступные в обработке обучающимся экологически безопасные материалы – природные, бумажные, текстильные, синтетические и др.). Изделие, деталь изделия (общее представление). Понятие о конструкции изделия; различные виды конструкций и способы их сборки. Основные требования к изделию (соответствие материала, конструкции и внешнего оформления назначению изделия). Конструирование и моделирование изделий из различных материалов по образцу, по модели и по

заданным условиям (технико-технологическим, функциональным, декоративно-художественным и др.), по представлению и замыслу.

Воспитание и социокультурная адаптация

Гражданско-патриотическое воспитание; нравственное воспитание (взаимопомощь, эмпатия); развитие эмоционально-эстетических, коммуникативно-рефлексивных основ личности на основе предметно-практической деятельности; формирование основ художественной культуры; активизация потенциальных возможностей в личностной сфере, творческих проявлений личности глухого школьника; формирование психологической готовности к трудовой деятельности, к умению работать в коллективе.

Использование информационных технологий

Информация, ее отбор, анализ и систематизация. Способы получения, хранения, переработки информации. Назначение основных устройств компьютера для ввода, вывода, обработки информации. Включение и выключение компьютера и подключаемых к нему устройств. Работа с простыми информационными объектами (тексты, предметные карты, таблицы, схемы, рисунки): преобразование, создание, сохранение, удаление, вывод на принтер. Создание поделки, макета по интересной детям тематике с использованием изображений на экране компьютера.

Виды деятельности обучающихся на уроках ППО

- речевая деятельность: говорение, чтение, письмо, дактилирование, дактильное проговаривание, слухозрительное восприятие;
- простейшие наблюдения и исследования свойств материалов, способов их обработки; - анализ конструкций, их свойств, принципов и приемов их создания;
- сравнение, обобщение, классификация объектов деятельности;
- моделирование, конструирование из разных материалов (по образцу, предметным картам, описаниям предмета, тексту, по представлению, схеме);
- решение доступных конструкторско-технологических задач (определение области поиска, нахождение недостающей информации, определение возможных решений, выбор оптимального решения), а также творческих художественных задач (общий дизайн, оформление);
- простейшее проектирование (принятие идеи, поиск и отбор необходимой информации, окончательный образ объекта, определение особенностей конструкции и технологии изготовления изделия, подбор инструментов, материалов, выбор способов их обработки, реализация замысла с корректировкой конструкции и технологии, проверка изделия в действии, представление (защита) процесса и результат работы); - привлечение под руководством учителя информационно-коммуникационных технологий (Интернет, программа Microsoft PowerPoint) при подборе иллюстративных материалов и информации на заданную тему и подготовке проекта; пользование с помощью учителя компьютерной техникой в качестве вспомогательного оборудования при проектировании предметно-практической деятельности и моделировании изделий.

Обучающиеся должны знать/понимать:

- роль трудовой деятельности в жизни человека;

- распространенные виды профессий (с учетом региональных особенностей); влияние технологической деятельности человека на окружающую среду и здоровье;

- область применения и назначение инструментов, различных машин, технических устройств (в том числе компьютеров);

- основные источники информации; назначение основных устройств компьютера;

- правила безопасного поведения и гигиены при работе с инструментами, бытовой техникой, компьютером.

Обучающиеся должны уметь:

- выполнять инструкции при решении учебных задач;

- осуществлять организацию и планирование собственной трудовой деятельности, контроль за ее ходом и результатами;

- определять материалы, инструменты, учебные принадлежности, необходимые для достижения цели;

- определять последовательность действий, операций; контролировать ход деятельности;

- сопоставлять результаты с образцом, содержанием задания;

- коллективно и самостоятельно составлять подробный, пооперационный, краткий и сложный планы предметно-практической деятельности, пользоваться ими при изготовлении изделий, при отчете о деятельности;

- участвовать в коллективной деятельности: принимать задания учителя, руководителя группы детей, выполнять их требования, сообщать об окончании работы, уточнять непонятное задание, владеть способами, приемами оказания помощи товарищу;

- выполнять обязанности руководителя группы: давать поручения, проверять правильность выполнения, оказывать помощь, распределять работу между товарищами, вместе с ними определять план работы и способы достижения цели;

- выполнять обязанности контролера-оценщика;

- владеть деловой и эмоционально-оценочной лексикой;

- выражать радость, удовлетворение, сожаление результатами деятельности; использовать при общении различные виды речевой деятельности;

- получать необходимую информацию об объекте деятельности, используя образцы, предметные карты, условные обозначения, рисунки, схемы, эскизы, чертежи (на бумажных и электронных носителях);

- изготавливать изделия из доступных материалов по образцу, рисунку, сборной схеме, эскизу, чертежу;

- создавать различные изделия из доступных материалов по собственному замыслу;

- создавать модели несложных объектов из пластилина, деталей конструктора и различных материалов;

- осуществлять декоративное оформление и отделку изделий;

- выбирать материалы с учетом свойств по внешним признакам;

- соблюдать последовательность технологических операций при изготовлении

и сборке изделия;

- решать несложные учебные и практические задачи с применением возможностей компьютерных технологий (создавать и изменять простые объекты, искать информацию с использованием простейших запросов);
- использовать приобретенные знания и умения в практической деятельности и повседневной жизни для выполнения домашнего труда (самообслуживание, мелкий ремонт одежды и предметов быта и т.д.);
- соблюдать правила личной гигиены и безопасных приемов работы с материалами, инструментами, бытовой техникой, средствами информационных и коммуникационных технологий.

Рекомендации по оснащению учебного процесса

Требования к оснащению учебного процесса на уроках ППО разрабатываются с учетом реальных условий работы отечественной начальной школы и современных представлений о культуре и безопасности труда школьников.

Для работы обучающимся необходимы:

- индивидуальное рабочее место (которое может при необходимости перемещаться – трансформироваться в часть площадки для групповой работы);
- простейшие инструменты и приспособления для ручной обработки материалов и решения конструкторско-технологических задач: ножницы школьные со скругленными концами, линейка обычная и с бортиком, угольник, простой и цветные карандаши, циркуль, шило, иглы в игольнице, дощечка для выполнения работ с канцелярским ножом и шилом, дощечка и клеенка для лепки, кисти для работы с клеем и красками, подставка для кистей, коробочки для мелочи;
- материалы для изготовления изделий, предусмотренные программным содержанием: бумага (писчая, альбомная, цветная и для аппликаций и оригами, копировальная), картон (обычный, гофрированный, цветной), клей ПВА и клей-карандаш, ткань, текстильные материалы (нити, пряжа и пр.), пластилин, глина, соленое тесто, фольга, калька, наборы «Конструктор», природный материал (шишки, засушенные листья, веточки, песок, камни, ракушки и др.), детали утилизированных предметов и материалы, используемые в быту (пластиковые крышечки от бутылок или коробок, пенопласт, губки, вата и др.);
- специально отведенные места и приспособления для рационального размещения, бережного хранения материалов и инструментов и оптимальной подготовки обучающихся к урокам технологии: коробки, укладки, подставки, папки и др.

ПРЕДМЕТНАЯ ОБЛАСТЬ «МАТЕМАТИКА И ИНФОРМАТИКА»

Учебный предмет «МАТЕМАТИКА»

Пояснительная записка

Освоение начального курса математики должно создать прочную основу для осознанного овладения глухими детьми систематическим курсом математики на ступени основного общего образования, способствовать развитию их словесно-логического мышления и коррекции его недостатков. Программа должна быть

построена с учетом общих закономерностей и специфических особенностей развития глухих детей, типичных трудностей, возникающих у них при изучении математики, и сурдопедагогических путей их преодоления.

Программа курса объединяет арифметический, алгебраический и геометрический материал.

Курс предусматривает формирование у детей пространственных представлений в тесной связи с уроками ППО, ознакомление учащихся с различными геометрическими фигурами. Включение в программу простейших элементов алгебраического содержания направлено на повышение уровня формируемых обобщений и развития абстрактного мышления обучающихся, что особенно важно для детей с нарушенным слухом.

На уроках математики основным способом восприятия учебного материала глухими детьми является слухозрительный; знакомую детям тематическую и терминологическую лексику они учатся воспринимать на слух.

На уроках математики продолжается работа над коррекцией произносительной стороны речи детей, которая заключается в систематическом контроле над реализацией каждым учеником его максимальных произносительных возможностей и исправлении допускаемых ошибок с помощью уже известных ребенку навыков самоконтроля.

В результате изучения курса математики глухие обучающиеся на ступени начального общего образования:

- научатся использовать начальные математические знания для познания окружающих предметов, процессов, явлений, оценки количественных и пространственных отношений в процессе организованной предметно-практической деятельности; владеть математической терминологией (понимать, слухозрительно воспринимать, воспроизводить с учетом произносительных возможностей и самостоятельно использовать), необходимой для освоения содержания курса;

- овладеют простыми логическими операциями, приобретут пространственные представления, приобретут необходимые вычислительные навыки;

- научатся применять математические знания и представления для решения учебных задач, приобретут начальный опыт применения математических знаний в повседневных ситуациях;

- получают представление о числе как результате счета и измерения, о десятичном принципе записи чисел; научатся выполнять арифметические действия с числами; находить неизвестный компонент арифметического действия; составлять числовое выражение и находить его значение; накопят опыт решения доступных обучающемуся по смыслу и речевому оформлению текстовых задач;

- познакомятся с простейшими геометрическими формами, научатся распознавать, называть и изображать геометрические фигуры, овладеют способами измерения длин и площадей;

- научатся составлять и использовать таблицы для решения математических задач, приобретут элементарные навыки работы с диаграммами, научатся

объяснять, сравнивать и обобщать информацию, делать выводы (используя доступные вербальные и невербальные средства).

Содержание предмета.

Числа и величины

Читать (называть с учетом индивидуальных речевых возможностей, понимать), записывать, сравнивать, упорядочивать числа от нуля до миллиона.

Устанавливать закономерность — правило, по которому составлена числовая последовательность, и составлять последовательность по заданному или самостоятельно выбранному правилу (увеличение/уменьшение числа на несколько единиц, увеличение/уменьшение числа в несколько раз).

Группировать числа по заданному установленному признаку.

Читать (называть с учетом индивидуальных речевых возможностей, понимать), записывать и сравнивать величины (массу, время, длину, площадь, скорость), используя основные единицы измерения величин и соотношения между ними (килограмм — грамм; час — минута, минута — секунда; километр — метр, метр — дециметр, дециметр — сантиметр, метр — сантиметр, сантиметр — миллиметр).

Арифметические действия

Выполнять письменно действия с многозначными числами (сложение, вычитание, умножение и деление на однозначное, двузначное числа в пределах 10 000) с использованием таблиц сложения и умножения чисел, простых алгоритмов письменных арифметических действий (в том числе деления с остатком).

Выделять неизвестный компонент арифметического действия и находить его значение.

Вычислять значение числового выражения (содержащего 2—3 арифметических действия, со скобками и без скобок).

Работа с текстовыми задачами

Понимать условие и вопрос задач, доступных обучающемуся по смыслу и речевому оформлению, устанавливать зависимость между величинами, взаимосвязь между условием и вопросом задачи, определять количество и порядок действий для решения задачи, выбирать действия и объяснять свой выбор, используя доступные невербальные и вербальные средства.

Решать учебные задачи и задачи, связанные с повседневной жизнью, арифметическим способом (в 1—2 действия).

Проверять и оценивать правильность хода и результата решения задачи, при ошибке исправлять ход решения.

Пространственные отношения.

Геометрические фигуры

Определять расположение предметов относительно других в пространстве и на плоскости.

Распознавать, называть (с учетом произносительных возможностей), изображать геометрические фигуры (точка, отрезок, ломаная, прямой угол, многоугольник, треугольник, прямоугольник, квадрат, окружность, круг), в том

числе по письменному и устному заданию, давать словесный отчет по заданию.

Выполнять построение геометрических фигур с заданными измерениями (отрезок, квадрат, прямоугольник) с помощью линейки, угольника.

Распознавать и называть (с учетом произносительных возможностей) геометрические тела (куб, шар).

Соотносить реальные объекты с моделями геометрических фигур.

Геометрические величины

Измерять длину отрезка.

Вычислять периметр треугольника, прямоугольника и квадрата, площадь прямоугольника и квадрата.

Работа с информацией.

Устанавливать истинность (верно, неверно) доступных обучающемуся по смыслу и речевому оформлению утверждений о числах, величинах, геометрических фигурах.

Читать (называть с учетом индивидуальных речевых возможностей, понимать) доступные готовые таблицы с рисунками, текстами и символами; Заполнять доступные готовые таблицы.

Читать (понимать, воспроизводить с учетом индивидуальных речевых возможностей) несложные готовые столбчатые диаграммы.

ПРЕДМЕТНАЯ ОБЛАСТЬ

«ОБЩЕСТВОЗНАНИЕ И ЕСТЕСТВОЗНАНИЕ»

Учебные предметы «Ознакомление с окружающим миром»,

«Окружающий мир».

Пояснительная записка

Данная предметная область охватывает содержание образования по двум основополагающим предметам НОО глухих обучающихся: **«Ознакомление с окружающим миром»** и **«Окружающий мир»**.

Специфика предметной области состоит в том, что указанные предметы имеют ярко выраженный интегративный характер, соединяя в равной мере обществоведческие и природоведческие знания, и дают ребенку с нарушением слуха материал естественных и социально-гуманитарных наук, необходимый для целостного и системного видения мира в его важнейших взаимосвязях.

Цель изучения учебных предметов области «Обществознание и естествознание» – формирование целостной картины мира и осознание места в нем человека на основе единства рационально-научного познания и эмоционально-ценностного осмысления ребенком личного опыта, опыта общения с людьми, обществом и природой.

Содержание предметов «Ознакомление с окружающим миром» и «Окружающий мир» направлено на формирование личностного восприятия глухого обучающегося, эмоционального, оценочного отношения к миру природы и культуры в их единстве, готовит поколение нравственно и духовно зрелых, активных, компетентных граждан, ориентированных как на личное благополучие, так и на созидательное обустройство окружающего природного и социального

мира. Школьники овладевают основами практико-ориентированных знаний о человеке, природе и обществе, учатся осмысливать причинно-следственные связи в окружающем мире, на многообразном материале природы и культуры родного края. Курс обладает широкими возможностями для формирования у младших школьников фундамента экологической, и культурологической грамотности и соответствующих компетентностей – умений проводить наблюдения в природе, ставить опыты, соблюдать правила поведения в мире природы и людей, правила здорового образа жизни. Это позволит обучающимся освоить основы адекватного природо- и культуросообразного поведения в окружающей природной и социальной среде. Наряду с другими предметами НОО данные курсы играют значительную роль в развитии и воспитании личности.

Существенная особенность учебного предмета состоит в том, что в нем заложена содержательная основа для широкой реализации межпредметных связей всех дисциплин начального образования.

Предметы «Ознакомление с окружающим миром» «Окружающий мир» вместе с предметом «Предметно-практическое обучение» создают чувственную основу для успешного усвоения знаний по другим дисциплинам: развитие речи, чтение, математика, постепенно приучая детей к эмоционально-оценочному и к рационально-научному постижению окружающего мира.

Знакомство с началами естественных и социально-гуманитарных наук в их единстве и взаимосвязях дает ученику ключ к осмыслению личного опыта, позволяя сделать явления окружающего мира понятными, знакомыми и предсказуемыми, давая ученику возможность найти свое место в ближайшем окружении, попытаться прогнозировать направление своих личных интересов в гармонии с интересами природы и общества, тем самым обеспечивая в дальнейшем свое личное и социальное благополучие, что особенно важно для детей с ОВЗ.

Предметная область «Обществознание и естествознание» представляет детям широкую панораму природных и общественных явлений как компонентов единого мира. На следующем этапе образования этот материал будет изучаться дифференцированно на уроках различных предметных областей: физики, химии, биологии, географии, обществознания, истории, литературы и других дисциплин. В рамках же данной предметной области благодаря интеграции естественно-научных и социально-гуманитарных знаний могут быть успешно, в полном соответствии с возрастными особенностями младшего школьника, решены задачи экологического образования и воспитания, формирования системы позитивных национальных ценностей, идеалов взаимного уважения, патриотизма, опирающегося на этнокультурное многообразие и общекультурное единство российского общества как важнейшее национальное достояние России.

Таким образом, курс создает прочный фундамент для изучения значительной части предметов основной школы и для дальнейшего развития личности. Постоянное внимание при изучении указанного курса уделяется накоплению и систематизации у детей представлений о предметах и явлениях ближайшего окружения, общественной жизни, формированию навыков правильного поведения

(в семье, в школе, на улице, в общественных местах, на природе). Ограниченное, а подчас и искаженное представление детей с недостатками слуха об окружающем мире, о той среде, где ребенок живет, определяет необходимость построения курса таким образом, чтобы овладение знаниями у глухих школьников происходило при одновременном формировании речи и словесного мышления. Чем богаче предметная деятельность ребенка, чем больше он видит, наблюдая за окружающим, чем чаще педагог привлекает его внимание к различным объектам и явлениям, тем активнее ребенок в познании мира, тем эффективнее осуществляется воспитание коммуникативных качеств его личности, являющихся составной частью результата социальной адаптации.

Основные содержательные линии предмета «Ознакомление с окружающим миром»: «Человек и общество» и «Человек и природа», которые, в свою очередь, включают ряд тематических разделов.

Содержание разделов «О себе», «Я и школа», «Город, в котором я живу», «Родная страна», «Родная природа», «Жизнь и деятельность человека» и др. направлено на воспитание самосознания, уточнение и расширение конкретных представлений учащихся о себе, своей семье, об окружающих людях и их занятиях, о социальной среде обитания человека. Усиление личностного компонента в построении программы курса призвано воспитывать активное отношение ребенка к окружающему, ответственность за свои поступки; уважать культуру и традиции своего народа; воспитывать культуру общения и способствовать овладению ею.

Первое направление «Человек и общество» предусматривает практическое ознакомление, прежде всего, с ближайшим окружением, с жизнью и трудом людей; формирование духовно-нравственной, эстетической и коммуникативной культуры. Данное направление способствует социализации ребенка, включающей в себя, с одной стороны, усвоение социального опыта путем вхождения в социальную среду, систему социальных связей; с другой, – процесс активного воспроизводства ребенком системы социальных связей за счет его активной деятельности, активного включения в социальную среду. Только сочетание этих двух составляющих будет способствовать становлению социальной компетентности ребенка.

Основные содержательные линии предмета «Окружающий мир»: «Человек и общество» и «Человек и природа», которые, в свою очередь, включают ряд тематических разделов.

Содержание предмета предполагает формирование у обучающихся необходимых знаний и умений для осуществления преемственной связи в изучении последующих естественнонаучных и общественных дисциплин.

К завершению начального этапа образования будет обеспечена готовность обучающихся к дальнейшему образованию, достигнут необходимый уровень академической (образовательной) и жизненной компетентности, развития универсальных (метапредметных) учебных действий:

- наличие достаточных для уровня начального образования знаний об окружающем природном и социальном мире, исключающих ограниченность и

искаженность представлений о предметах и явлениях окружающего мира;

- интегрированность знаний об окружающем мире (в том числе особенностей объектов живого мира и свойств объектов неживой природы) с опорой на вербальные средства коммуникации и словесно-логическое мышление;

- интерес к познанию и восприятию мира природы; активность, любознательность и разумная предприимчивость во взаимодействии с миром живой и неживой природы;

- способность использовать сформированные представления и знания об окружающем мире, природе для осмысленной и самостоятельной организации безопасной жизни в конкретных природных и климатических условиях и соблюдение правил экологической культуры;

- оперирование первоначальными знаниями о человеке (о телесной и душевной жизни, здоровье и гигиене, общекультурных ценностях и моральных ориентирах, задаваемых культурным сообществом ребенка и др.);

- первоначальные представления о социальной жизни (о профессиональных и социальных ролях людей, об истории своей большой и малой Родины), наличие элементарных представлений о собственных обязанностях и правах, роли ученика и труженика, члена своей семьи, растущего гражданина своего государства;

- наличие первоначальных природоведческих и географических представлений (о Земле, других небесных телах, материках, странах, формах земной поверхности, полезных ископаемых и др.), умение ориентироваться во времени и пространстве);

- наличие представлений о себе и круге близких людей (осознание общности и различий с другими), способности решать соответствующие возрасту задачи взаимодействия со взрослыми и сверстниками, выбирая адекватную позицию и форму контакта, реальное и/или виртуальное пространство взаимодействия;

- опыт практики понимания другого человека (мыслей, чувств, намерений другого), эмоционального сопереживания, морального выбора в обыденных жизненных ситуациях и др.);

- направленность на личное развитие, достижения в учебе, на собственные увлечения, поиск друзей, организацию личного пространства и времени (учебного и свободного), умение строить планы на будущее;

- личная активность, инициатива, чувство достаточной уверенности в себе с учетом имеющихся ограничений здоровья и в соответствии с принятыми нормами поведения в обществе.

Учебный предмет «Ознакомление с окружающим миром»

I. Человек и общество

О себе

Имя и фамилия, возраст, день рождения. Мои родные, состав семьи: мама, папа, сестра, брат, бабушка, дедушка, их имена. Имя и отчество взрослых членов семьи. Родословная. Внимательные и добрые отношения между взрослыми и детьми в семье. Труд и отдых в семье. Посильное участие в домашнем труде. Проявление любви и уважения к родным и близким. Семейные праздники. Имена

друзей. Совместные игры. Игрушки, их названия, бережное пользование ими. Внешность человека (рост, цвет и длина волос, форма носа и рта, цвет глаз, другие отличительные признаки). Выполнение правил личной гигиены: уход за телом, волосами, одеждой, обувью. Как чистить зубы. Забота о своем здоровье и здоровье окружающих. Режим дня, его роль в сохранении здоровья. Утренняя гимнастика. Части тела человека. Особенности своего организма: рост, вес, пульс. Вкусная и здоровая пища. Демонстрация своего желания или отношения к чему-либо (нравится / не нравится, хочу / не хочу, рад / не рад, весело / грустно, больно / не больно и т. п.). Органы чувств (обоняние, слух, зрение). Их значение в жизни и бережное отношение к своему здоровью и здоровью окружающих (с учетом имеющихся ограничений возможностей здоровья). Вежливое отношение к соседям, взрослым и детям. Оценка своих поступков и контроль за поведением. Настроение, его обусловленность самочувствием, взаимоотношениями с одноклассниками, погодными условиями (по ситуации); обращение внимания на эмоциональное состояние окружающих людей. Домашний адрес: название города (села), улицы, номер дома, квартиры. Обстановка и уют жилых помещений. Дом, в котором живет ученик.

Оборудование дома (лифт, мусоропровод). Правила безопасной езды в лифте (не заходить в лифт с незнакомым человеком). Мебель и посуда. Их применение в быту. Создание и поддержание уюта в жилом помещении. Соблюдение чистоты и порядка в своем доме. Мухи (тараканы) и их вред. Гигиена питания (мыть руки перед едой, не есть грязные фрукты и овощи, не подбирать с пола, не гладить собак и кошек во время еды). Этикет за столом, сервировка стола и угощение гостей. Условия безопасного поведения дома (уходя, выключать свет, воду, утюг, плиту, телевизор, компьютер; закрывать дверь, не оставлять ключ в двери снаружи). Бытовые электроприборы, газовая плита, водопровод. Правила пользования ими (включение, выключение). Части электроприбора (провод, вилка, розетка). Правила безопасности эксплуатации электроприборов. Демонстрация своего желания или отношения к чему-либо (нравится / не нравится, хочу / не хочу, рад / не рад, весело / грустно, больно / не больно и т.п.). Настроение, причины его изменения; адекватные реакции в различных жизненных ситуациях (наблюдение и собственный опыт правильного поведения); понимание эмоциональных проявлений других людей (грустно / весело, печаль / радость – на элементарном уровне) и сопереживание. Виды спорта. Представления о собственных физических возможностях и понимание значения физического развития для здоровья. Оценка своих достижений в спортивной подготовке. Активное участие в спортивных играх.

Я и школа

Я – школьник. Занятия детей в школе. Утро перед уроками. Как правильно сидеть за партой. Учебные вещи. Правила поведения в школе. Вежливое обращение к взрослым и сверстникам (употребление при общении имен товарищей по классу, учителя, приветствие других работников школы). Ответственное и бережное отношение к учебным книгам, школьному имуществу, личным вещам и вещам одноклассников. Расписание уроков. Практическое определение времени по

часам.

Правила поведения во время занятий (внимательно следить за объяснениями учителя и ответами товарищей, не мешать одноклассникам, соблюдать порядок на рабочем месте). Мои товарищи. Имена товарищей по классу, учителя, воспитателя. Культура взаимоотношений. Вежливые слова. Демонстрация своего желания или отношения к чему-либо и обращение внимания на эмоциональное состояние окружающих людей (нравится/не нравится, хочу/не хочу, рад/ не рад, весело/ грустно, больно/ не больно и т.п.). Здание школы снаружи и внутри. Расположение классов, групповых комнат и других помещений (спальня, столовая, кабинет врача, спортзал, библиотека, мастерские), их названия и назначение. Адрес школы. Профессии работников школы: директор, учитель, воспитатель, врач, медсестра, уборщица, повар, кладовщица, кастелянша и др. Уважение к труду работников школы. Оказание посильной помощи взрослым. Режим дня, труд детей по самообслуживанию, его значение и содержание. Значение смены труда и отдыха в режиме дня. Гигиена зрения, слуха, сна, приема пищи. Соблюдение гигиены помещения (проветривание помещения, соблюдение чистоты и порядка в учебном и игровом уголках, в групповых комнатах). Обязанности дежурного по классу. Правила поведения в столовой. Умение правильно сидеть за столом и пользоваться столовыми приборами. Кухонная посуда и ее назначение. Бережное отношение к зданию школы, игровым и спортивным площадкам. Участие в общественно полезных делах школы, общественных мероприятиях. Участие в коллективной игровой деятельности. Распределение ролей, выполнение роли ведущего. Пользование компьютером для поиска информации (Интернет), коллективного составления проектов на определенную тему (подбор фотографического материала, составление элементарных презентаций в программе Microsoft PowerPoint); переписка по электронной почте с друзьями и родственниками.

Город, в котором я живу

Название города (села). Город, улица, двор, дом. Ближайшее окружение школы. Родной город, его главная достопримечательность. Транспорт города (села): автобус, троллейбус, трамвай, маршрутное такси, метро. Отличительные признаки 3-4 видов транспорта. Правила безопасности в транспорте. Правила поведения детей в транспорте. Остановки общественного транспорта. Обход транспорта. Транспорт, связывающий города и села (автобус, железная дорога, самолет, теплоход). Светофор, правила перехода улицы согласно сигналам светофора. Внимательность и осторожность при переходе улицы. Дорожные знаки «Пешеходный переход», «Пешеходное движение запрещено», «Подземный переход». Название родного города. Название улицы и номер дома, где находится школа. Главная улица и площадь города. Основные достопримечательности города. Главные предприятия в городе, основная продукция этих предприятий. Культурно-просветительные учреждения города (библиотека, музей, театр, цирк, планетарий, зоопарк и др.). Ближайшие к школе улицы. Улицы (дорога). Поведение детей на улице. Культура поведения в общественных местах (во время экскурсий, школьных и внешкольных мероприятий). Правила безопасного поведения на улице (если потерялся в городе, если заговорил незнакомец).

Правила поведения при встрече с незнакомыми людьми на улице, в лифте, дома (звонок в дверь). Средства связи: телефон (городской и мобильный), телеграф, почта, электронная почта. Как действовать при необходимости получения экстренной помощи. Номер телефона (родственников, педагогов) при необходимости экстренной связи. Как и к кому обратиться за помощью на улице. Труд людей, живущих в городе, селе, некоторые наиболее распространенные профессии людей (учитель, строитель, врач, продавец, водитель, бухгалтер и др.). Строительство в городе (селе). Опасность игры на стройке. Хозяйственные постройки в селе (коровник, свинарник, птичник, конюшни).

Родная страна

Наша Родина (элементарные сведения о населении, местоположении, истории родного края – на материале просмотренных видео-, кино- и диафильмов). Флаг, Гимн и Герб России. Родной город (село). Города России. Москва: Кремль, Красная площадь. Царь-пушка, Триумфальная арка, Храм Христа-спасителя, памятник А.С. Пушкину и др. достопримечательности. Санкт-Петербург: достопримечательности (Зимний дворец, памятник Петру I – Медный всадник, разводные мосты через Неву и др.). Города Золотого кольца России (Суздаль, Великий Новгород и др.). Города России на карте. Город, поселок, деревня. Родной край – частица России. Ландшафтные особенности родного края (река, море, лес, поле). Ближайший к школе водоем (река, пруд, озеро). Основные достопримечательности своего родного города. Праздники, отмечаемые в нашей стране: День учителя, Новый год, Рождество, День защитника Отечества, 8 Марта, День весны и труда, День Победы, День России, День защиты детей, День народного единства, День Конституции. Участие детей в коллективной подготовке к праздникам, в проведении утренников. Значение труда в жизни общества (города, страны). Мирные и военные профессии. Знакомство с творчеством мастеров и предметами декоративно-прикладного искусства. Народные игрушки (Дымково, Хохлома). Народные приметы, поговорки, пословицы. Местные традиции, обычаи. Народные сказки (о животных, быте, сезонных изменениях, взаимоотношениях в коллективе и др.).

II. Человек и природа

Родная природа

Природа ближайшего окружения. Восприятие красоты природы родного края. Бережное отношение к окружающей природе. Природа нашей Родины (особенности времен года, наиболее распространенные растения и животные родного края). Последовательность месяцев в году. Смена времен года. Сезонные изменения в природе и погода осенью, зимой, весной, летом. Ранняя и поздняя осень. Солнечные и пасмурные дни. Похолодание и потепление. Заморозки и оттепели. Выпадение снега и его таяние, ледоход, оттаивание почвы, распускание почек, появление насекомых, распространенных в данной местности, в теплое время года, замерзание водоемов и подготовка к зиме растений и животных. Погода в разные времена года (снегопад, таяние снега, листопад, ветер, дождь, гроза и др.). Наблюдение и ведение календаря погоды. Хорошая и плохая погода. Выражение своего отношения к изменениям погоды. Смена дня и ночи на Земле.

Время суток: сопутствующие явления и наблюдения за объектами (рассвет, закат, луна, месяц, звезды). Ведение календаря природы с фиксацией наблюдений за изменениями в природе, подведение итогов наблюдений за определенным отрезком времени. Народные приметы и сравнение с собственными наблюдениями. Время суток. Смена дня и ночи. Ориентация во времени.

Растительный мир

Растения ближайшего окружения (в парке, на пришкольном участке), их названия. Названия нескольких деревьев, кустарников, трав и цветов. Растения родного края: краткая характеристика на основе наблюдений. Деревья, кустарники, травы. Внешний вид растений летом, осенью, зимой, весной. Изменения в жизни растений в разное время года; листопад, цветение, созревание плодов и семян. Рост растений и их увядание (в саду, в лесу, на огороде). Названия нескольких комнатных растений, их отличительные признаки. Комнатные растения, их названия. Уход за ними. Природа города. Зеленые насаждения: деревья, кустарники, цветы. Условия, необходимые для жизни растения (свет, тепло, воздух, вода) – на основе наблюдений и опытов. Бережное отношение к окружающим растениям. Участие в работах на пришкольном участке: уборка сухих листьев и веток осенью и весной. Внешний вид и разнообразие овощей и фруктов. Использование в пищу. Приготовление блюд из овощей и фруктов. Лесные и садовые ягоды; орехи. Знание опасных для здоровья ягод. Предупреждение отравлений.

Животный мир

Названия наиболее известных домашних и диких животных, их отличительные признаки. Среда обитания. Пища животных и способы ее добывания. Жилища животных. Детеныши домашних животных. Животные родного края: краткая характеристика на основе наблюдений. Поведение животных. Подготовка зверей к зиме. Поведение животных весной. Птицы ближайшего окружения, их внешний вид и названия. Отлет перелетных птиц. Прилет и гнездование птиц. Подкормка птиц зимой, изготовление кормушек. Поведение птиц, наблюдение за птицами вблизи жилья, кормушки для птиц. Уход за домашними животными. Меры безопасности при уходе за домашними животными и общении с ними. Рыбы. Особенности внешнего вида рыб. Уход за аквариумными рыбками. Приятные моменты общения с домашними животными (на основе собственных впечатлений).

Жизнь и деятельность человека

Занятия детей в разное время года. Зимние развлечения детей. Занятия весной и осенью на природе. Поведение и занятия на улице, адекватные погодным условиям и сезонным изменениям. Занятия человека в разное время суток. Виды одежды, обуви, головных уборов, их назначение и соответствие времени года. Подбор одежды и обуви по сезону. Уход за одеждой, обувью. Труд людей в данной местности: в садах, на огородах в связи с сельскохозяйственными работами в разное время года. Помощь взрослым. Уход за комнатными растениями (полив, опрыскивание, рыхление, срезка засохших листьев, пересадка). Забота об охране здоровья. Значение соблюдения режима дня. Полезные привычки. Одежда и обувь

в разное время года. Проветривание помещения. Пребывание на свежем воздухе. Признаки болезни: температура, боль (головная, в горле и др.) и меры первой помощи. Забота об охране природы ближайшего окружения. Отношение человека к животным. Растения и животные живого уголка, условия их содержания. Приятные эмоции от ухода за животными и растениями. Оценка собственной деятельности, направленной на поддержание экологии данной местности (помощь животным и растениям, правильное поведение на природе). Элементарные представления о безопасности на природе. Поведение во время грозы и при сильном ветре, на жаре и во время сильных морозов. Что делать, если заблудился в лесу.

Предметные требования к результатам обучения

Обучающиеся должны знать/понимать:

- свои имя и фамилию, имена и фамилии одноклассников, состав семьи, имена и отчества учителя, воспитателя, членов семьи;
- особенности своего организма, ограничения здоровья и возможности познания окружающей действительности с помощью сохраненных органов чувств и вспомогательной аппаратуры;
- элементарные правила здорового образа жизни, личной гигиены;
- названия предметов и объектов ближнего окружения (дома, школьных помещений), улиц города и дальнего окружения;
- несколько (до 10-15) распространенных в местности названий растений (деревья, кустарники, травянистые растения), животных (насекомые, пауки, рыбы, земноводные, пресмыкающиеся, птицы, звери), в том числе домашних животных;
- правила поведения дома, в школе, общественных местах, на улице;
- безопасную дорогу до школы, правила дорожного движения (сигналы светофора);
- название нашей страны и столицы; символику нашей страны (флаг и герб);
- названия нескольких городов, местные традиции, государственные праздники;
- основные правила безопасного поведения в различных общественных местах, а также при возникновении опасных природных ситуаций и в экстренных случаях.

Обучающиеся должны уметь:

- называть членов своей семьи, имена и отчества членов семьи, учителя, воспитателя; - соблюдать правила культурного поведения (в школе, на транспорте, в театре, в группе, в семье и др.);
- соблюдать правила речевого этикета (благодарность, извинения), выражать приветствие, просьбу, желания; - исполнять обязанности дежурного, члена семьи, следить за внешним видом, правильно пользоваться учебными принадлежностями;
- соблюдать правила личной гигиены и здорового образа жизни, следить за правильной осанкой; проявлять элементарные навыки самообслуживания;
- соблюдать правила первоначальной экологической культуры и безопасного поведения на природе и в разных погодных условиях;
- владеть навыками безопасного поведения в общественных местах;

пользоваться доступными средствами связи при критических ситуациях и обращаться за необходимой помощью (пожар, плохое самочувствие, др.);

- показывать на географической карте и глобусе границы нашей Родины, столицу, 3-4 крупных города;

- знать основные достопримечательности своего города (села);

- различать времена года и время суток, ориентироваться во времени;

- устанавливать элементарные взаимосвязи между изменениями в природе и жизнедеятельностью человека (его занятиями, одеждой),

- овладевать приемами самоконтроля, давать оценку своим поступкам (в элементарной форме);

- сообщать учителю, товарищу об интересных явлениях природы, о погоде, о своих домашних животных, интересных событиях,

- выражать свои желания / нежелания по отношению к чему-либо, характеризовать свое настроение и эмоциональное состояние окружающих людей (в элементарной форме), определять причину изменения настроения;

- наблюдать за природой и погодой своего края - вести «Дневник наблюдений» («Календарь погоды»), фиксировать наблюдения в записях и зарисовках, рассказывать о результатах наблюдений, об экскурсиях, опытах;

- оперировать знаниями о признаках времен года, о животных, растениях, человеке, жизни города и страны в ходе учебных и игровых ситуаций;

- выделять существенные признаки при характеристике объектов живой и неживой природы; - коллективно готовить проекты (презентации), выставки на темы: «Моя школа», «Мой город», «Моя семья», «9 мая – День Победы», «Важные профессии» и др.

Виды деятельности обучающихся под педагогическим руководством13:

Экскурсии по школе, на пришкольный участок, магазин (супермаркет, булочную, гастроном), на рынок, на главную площадь города, к памятнику, по главной улице города (села), к строительству дома (издалека), в троллейбусный или автобусный парк, метро, в парк, к ближайшему водоему, в зоопарк, планетарий, на огород (в теплицу), в сад, в краеведческий музей.

Наблюдения: за погодой и изменениями характеристик ее составляющих (температура воздуха, облачность, осадки, ветер); за сезонными изменениями в природе (распускание почек на ветках, принесенных в помещение ранней весной, поведение птиц и насекомых ближайшего окружения в осенне-весенний период); за сменой времени суток (закат, рассвет, полная луна, месяц, звезды в ясную ночь, долгота дня), за домашними животными и аквариумными рыбками (особенности поведения, приемы ухода и безопасного обращения); за образцами правильного поведения в обществе и на природе, за собственным внешним видом; за изменениями настроения (собственного и окружающих) в связи изменениями в погоде, самочувствии, во взаимоотношениях с людьми и др.

Содержание обучения по предмету «Ознакомление с окружающим миром» распространяется на работу в ходе всего учебно-воспитательного процесса, в том числе во внеклассное время.

Участие в работах на пришкольном участке, подкормка птиц зимой.

Совместное приготовление к школьным праздникам, привлечение обучающихся к участию в общешкольных и внешкольных общественных мероприятиях.

Наблюдения и элементарные практические опыты по изучению своей внешности, строению и особенностей своего организма (измерение роста, веса и пульса), познание своих возможностей восприятия окружающей действительности посредством различных органов чувств, ограничения и способов компенсации.

Получение элементарных навыков пользования ИКТ. Участие в подборе материалов на заданную тему и подготовке проекта с привлечением информационно-коммуникационных технологий (Интернет, программа Microsoft PowerPoint), переписка посредством электронной почты.

Учебный предмет «Окружающий мир»

I. Человек и общество

Общество – люди, которых объединяет общая культура и которые связаны друг с другом совместной деятельностью во имя общей цели. Человек – член общества. Взаимоотношения человека с другими людьми. Культура общения. Представление ребенка о себе и о других людях. Младший школьник. Учебные принадлежности. Правила поведения в школе, на уроках. Обращение к учителю. Классный, школьный коллектив, совместная учеба, игры, отдых. Друзья, взаимоотношения между ними; ценность дружбы, согласия, взаимной помощи. Правила взаимоотношений со взрослыми, сверстниками, культура поведения в школе и других общественных местах. Здоровье человека. Режим дня школьника, чередование труда и отдыха в режиме дня; личная гигиена. Физическая культура, закаливание, игры на воздухе как условие сохранения и укрепления здоровья.

Правила безопасной жизнедеятельности. Дорога от дома до школы, правила безопасного поведения на дорогах, в лесу, на водоеме в разное время года. Правила противопожарной безопасности, основные правила обращения с электроприборами. Правила безопасного поведения во дворе, на улице, при общении с незнакомыми людьми. Первая помощь при легких травмах (ушиб, порез, ожог, обморожение, перегрев). Правила поведения на реке, при грозе, при урагане и сильном ветре. Семья – самое близкое окружение человека. Семейные традиции. Взаимоотношения в семье и взаимопомощь членов семьи. Оказание посильной помощи взрослым. Забота о близких. Родословная. Имена и фамилии членов семьи. Детские игры и забавы. Значение труда в жизни человека и общества. Профессии людей. Общественный транспорт. Транспорт города и села. Наземный, воздушный и водный транспорт. Правила дорожного движения. Знаки светофора и дорожные знаки. Правила пользования транспортом. Средства связи: почта, телеграф, телефон. Средства массовой информации: радио, телевидение, пресса, Интернет. Наша Родина – Россия, Российская Федерация. Государственная символика России Конституция – Основной закон Российской Федерации. Права ребенка. Президент Российской Федерации – глава государства. Праздник в жизни общества. Новый год, Рождество, День защитника Отечества, 8 Марта, День весны и труда, День Победы, День России, День защиты детей, День народного единства, День Конституции. Россия на карте; государственная граница России. Москва -

столица России. Достопримечательности Москвы: Кремль, Красная площадь, Большой театр и др. Характеристика отдельных исторических событий, связанных с Москвой (основание Москвы, строительство Кремля и др.). Герб Москвы. Расположение на карте. Города России. Санкт-Петербург: достопримечательности (Зимний дворец, памятник Петру I – Медный всадник, разводные мосты через Неву и др.). Города Золотого кольца России (по выбору). Россия – многонациональная страна. Народы, населяющие Россию, их обычаи, характерные особенности быта (по выбору). Уважительное отношение к своему и другим народам. Родной край – частица России. Родной город, его достопримечательности. Общее представление о многообразии стран, народов на Земле. Знакомство с несколькими странами.

II. Человек и природа

Природа - это то, что нас окружает, но не создано человеком. Природные объекты и предметы, созданные человеком. Неживая и живая природа. Признаки предметов (цвет, форма, сравнительные размеры и др.). Примеры явлений природы: смена времен года, снегопад, листопад, перелеты птиц, смена времени суток, рассвет, закат, ветер, дождь, гроза. Вещество – это то, из чего состоят все природные объекты и предметы. Разнообразие веществ в окружающем мире. Примеры веществ: соль, сахар, вода, природный газ. Твердые тела, жидкости, газы. Простейшие практические работы с веществами, жидкостями, газами. Звезды и планеты. Солнце – ближайшая к нам звезда, источник света и тепла для всего живого. Земля – планета; общее представление о форме и размерах Земли. Глобус как модель Земли. Географическая карта и план. Материки, океаны, их названия, расположение на глобусе и карте. Важнейшие природные объекты своей страны, края. Ориентирование на местности. Компас. Смена дня и ночи на Земле. Времена года, их особенности (на основе наблюдений). Смена времен года в родном крае на основе наблюдений. Погода, ее составляющие (температура воздуха, облачность, осадки, ветер). Предсказание погоды и его значение в жизни людей.

Формы земной поверхности: равнины, горы, холмы, овраги (общее представление). Особенности поверхности родного края (краткая характеристика на основе наблюдений). Водоемы, их разнообразие (океан, море, река, озеро); использование человеком. Водоемы родного края (названия, краткая характеристика на основе наблюдений). Воздух – смесь газов. Свойства воздуха. Значение воздуха для растений, животных, человека. Вода. Свойства воды. Состояния воды, ее распространение в природе, значение для живых организмов и хозяйственной жизни человека. Круговорот воды в природе. Полезные ископаемые, их значение в хозяйстве человека, бережное отношение людей к полезным ископаемым. Полезные ископаемые родного края (2-3 примера). Почва, ее состав, значение для живой природы и для хозяйственной жизни человека. Растения, их разнообразие. Части растения (корень, стебель, лист, цветок, плод, семя). Условия, необходимые для жизни растения (свет, тепло, воздух, вода). Деревья, кустарники, травянистые растения. Дикорастущие и культурные растения. Роль растений в природе и жизни людей, бережное отношение человека к растениям. Растения родного края, названия и краткая характеристика на основе

наблюдений. Грибы: съедобные и ядовитые. Правила сбора грибов. Животные, их разнообразие. Условия, необходимые для жизни животных (воздух, вода, тепло, пища). Насекомые, пауки, рыбы, земноводные, пресмыкающиеся, птицы, звери, их различия. Особенности питания разных животных (хищные, растительноядные, всеядные). Размножение животных.

Дикие и домашние животные. Роль животных в природе и жизни людей. Животные родного края, названия, краткая характеристика на основе наблюдений. Бережное отношение человека к животным и растениям. Лес, луг, водоем – единство живой и неживой природы (солнечный свет, воздух, вода, почва, растения, животные). Взаимосвязи в природном сообществе: растения – пища и укрытие для животных; цепи питания. Природные зоны России. Общее представление об основных природных зонах: климат, растительный и животный мир; особенности труда и быта людей, влияние человека на природу. Правила поведения в природе. Народный календарь, приметы, поговорки, пословицы, связанные с сезонным трудом людей. Воспитание первоначальной экологической культуры. Охрана природных богатств: воды, воздуха, полезных ископаемых, растительного и животного мира. Заповедники, национальные парки, их роль в охране природы. Красная книга России, ее значение, отдельные представители растений и животных, занесенных в Красную книгу.

Предметные требования к результатам обучения

Обучающиеся должны знать/понимать:

- особенности своего организма, ограничения здоровья и возможности познания окружающей действительности с помощью сохранных органов чувств и вспомогательной аппаратуры;
- элементарные правила здорового образа жизни, личной гигиены;
- правила поведения дома, в школе, общественных местах, на улице;
- безопасную дорогу до школы, правила дорожного движения;
- основные правила безопасного поведения в различных общественных местах, а также при возникновении опасных природных ситуаций и в экстренных случаях;
- несколько (до 15-20) распространенных в местности названий растений (деревья, кустарники, травянистые растения), животных (насекомые, пауки, рыбы, земноводные, пресмыкающиеся, птицы, звери), в том числе домашних животных;
- символику нашей страны, названия 10-15 наиболее крупных городов, морей, рек, озер;
- основные достопримечательности своего города (села) - местные традиции, государственные праздники;
- названия некоторых других стран и их местоположение;
- взаимосвязь изменений в природе и погоде со сменой времен года, а также сезонную обусловленность сельскохозяйственной деятельности людей - природоведческие и географические понятия (о Земле и ее форме и размерах, о других небесных телах, материках, странах, формах земной поверхности, полезных ископаемых и др.), умение ориентироваться во времени и пространстве;
- о различных состояниях тел природы (твердое, жидкое, газообразное),

свойствах твердых тел, воды, воздуха и обусловленности жизни живых организмов (на элементарном уровне)

Обучающиеся должны уметь:

- соблюдать правила культурного поведения в школе, транспорте, в театре, в группе, в семье и др.;
- соблюдать правила речевого этикета;
- исполнять обязанности дежурного, члена семьи;
- соблюдать правила личной гигиены и здорового образа жизни, следить за внешним видом;
- ориентироваться в городе, знать расположение основных достопримечательностей,
- пользоваться компасом на местности, определять стороны горизонта;
- ориентироваться во времени, определять время по часам;
- оперировать полученными знаниями об организме и строении тела человека, определять пульс, вес, рост человека, а также оценивать состояние здоровья человека (болен/здоров), оказывать элементарную медицинскую помощь;
- соблюдать правила первоначальной экологической культуры;
- владеть навыками безопасного поведения в общественных местах;
- пользоваться доступными средствами связи при критических ситуациях и обращаться за необходимой помощью (пожар, плохое самочувствие, др.);
- показывать на географической карте и глобусе границы нашей Родины, столицу, 5-6 крупных городов, 3-4 реки и др.;
- устанавливать причинно-следственные связи между явлениями природы - устанавливать элементарные взаимосвязи между изменениями в природе и жизнедеятельностью человека (его занятиями, одеждой), - контролировать свое поведение, давать оценку своим поступкам;
- сообщать учителю, товарищу об интересных явлениях природы, о погоде, о своих домашних животных, интересных событиях, - выражать свои желания / нежелания по отношению к чему-либо, характеризовать свое настроение и эмоциональное состояние окружающих людей (в элементарной форме), определять причину изменения настроения - наблюдать за природой и погодой своего края, вести «Дневник наблюдений» («Календарь погоды»), фиксировать наблюдения в записях и зарисовках, рассказывать о результатах наблюдений, об экскурсиях, опытах;
- оперировать знаниями о признаках времен года, о животных, растениях, человеке, жизни города и страны в ходе учебных и игровых ситуаций, а также в обыденной жизни;
- выделять существенные признаки при характеристике объектов живой и неживой природы;
- коллективно и индивидуально готовить проекты (презентации), выставки, викторины на предложенные учителем темы и согласно собственным интересам: «Моя семья», «Достопримечательности родного города», «Государственные праздники», «Животные Красной книги», «Все работы хороши» и др. - уметь рассказывать о результатах наблюдения, экскурсиях, используя собственные

записи и зарисовки;

- участвовать в различных видах общественно полезного и природоохранного труда (изготовление кормушек и подкармливание птиц, уход за зелеными насаждениями в микрорайоне, выращивание рассады и растений и др.).

Виды деятельности обучающихся под педагогическим руководством:

Экскурсии в лес, сад, парк с целью знакомства с деревьями, кустарниками, травянистыми растениями данной местности и изменениями в жизни растений и животных осенью; изучение поверхности своей местности, ознакомление с особенностями местного водоема, его использованием и охраной; в краеведческий музей.

Практические работы и занятия: по календарю погоды – сравнение погоды разных дней; строение термометра и измерение температуры воздуха; измерение глубины снегового покрова;

части растения и уход за комнатными растениями; размножение растений черенками, луковичками, отводками, усами; выращивание лука в ящиках или цветочных горшках; выращивание клубней картофеля; практическая деятельность в умывальне, душевой (ванной комнате); прогулки, физзарядка; подсчет пульса в спокойном состоянии, после бега на месте или десяти приседаний; первая помощь при обморожении; приемы оказания первой помощи при некоторых кровотечениях, простейшие обработки небольших ран, приемы наложения повязок (работа проводится под руководством медицинского работника школы); определение сторон горизонта по солнцу и по компасу; нахождение на глобусе и карте полушарий полюсы, экватор, северное и южное полушария; моделирование из влажного песка форм земной поверхности; измерение расстояния на местности; изображение расстояний на чертеже; вычерчивание схематического плана школьного участка; определение расстояний, изображенных на чертеже и карте, с помощью масштаба плана, карты. работа с географической картой страны, области (республики); работа с гербарным материалом, коллекциями, иллюстративными средствами, с картой природных зон России; определение свойств горных пород (твердость, цвет, растворимость в воде) по раздаточному материалу; наблюдение за разрушением гранита при изменении температуры;

Простейшие опыты: со снегом и льдом, знакомство с физическими свойствами воды; очистка воды фильтрованием; изучение свойства кислорода (поддерживать горение) и воздуха (занимает место, сжимаем и упруг, изменение объема с изменением температуры, движение теплого и холодного воздуха); влагопроницаемость почвы; физические свойства 4-5 полезных ископаемых.

Работа с натуральными объектами: растительность леса, полевые культуры, чучела и коллекции животных-обитателей рассматриваемого местного ландшафта.

Ведение наблюдений и их фиксация в «Рабочей тетради», подведение итогов наблюдений: за погодой; за растениями и животными на учебно-опытном участке, в природе; за развитием растений из семени за изменением высоты Солнца над горизонтом в двадцатых числах каждого месяца и происходящими в

связи с этим изменениями в природе; за погодой и изменениями характеристик ее составляющих (температура воздуха, облачность, осадки, ветер); за сезонными изменениями в природе (распускание почек на ветках, принесенных в помещение ранней весной, поведение птиц и насекомых ближайшего окружения в осенне-весенний период); за сменой времени суток (закат, рассвет, полная луна, месяц, звезды в ясную ночь, долгота дня), за домашними животными и аквариумными рыбками (особенности поведения, приемы ухода и безопасного обращения); за образцами правильного поведения в обществе и на природе, за собственным внешним видом; за изменениями настроения (собственного и окружающих) в связи изменениями в погоде, самочувствии, во взаимоотношениях с людьми и др. за возможностями собственного восприятия окружающей действительности посредством различных органов чувств, ограничениями и способами компенсации.

Участие в работах на пришкольном участке, подкормка птиц зимой. Совместное приготовление к школьным праздникам, привлечение обучающихся к участию в общешкольных и внешкольных общественных мероприятиях.

Участие в подборе материалов на заданную тему и подготовке проекта с привлечением информационно-коммуникационных технологий (Интернет, программа Microsoft PowerPoint), переписка посредством электронной почты.

ПРЕДМЕТНАЯ ОБЛАСТЬ «ТЕХНОЛОГИИ» **Учебные предметы «Материальные технологии»,** **«Компьютерные технологии»»**

Пояснительная записка

Основные задачи реализации содержания:

- Овладение глухими обучающимися основами трудовой деятельности, необходимой в разных жизненных сферах, овладение технологиями, необходимыми для полноценной коммуникации, социального и трудового взаимодействия.
- Овладение трудовыми умениями, необходимыми в разных жизненных сферах, овладение умением адекватно применять доступные технологии и освоенные трудовые навыки для полноценной коммуникации, социального и трудового взаимодействия.
- Формирование у глухих обучающихся положительного опыта и установки на активное использование освоенных технологий и навыков для своего жизнеобеспечения, социального развития и помощи близким.
- Развитие способности глухого ребенка к самообслуживанию в элементарной форме; по воспитанию трудолюбия и исключению возможности иждивенческой позиции по отношению к близким и во взаимоотношениях с окружающими людьми.
- Усвоение глухим ребенком «житейских понятий» в ходе его занятий предметно-практической деятельностью.
- Формирование у глухих обучающихся ручных умений и мелкой моторики рук в ходе занятий продуктивной и преобразующей деятельностью, в частности, предметно-практической.

- Обеспечение мотивированности высказываний, созданию потребности у глухого обучающегося в пользовании словесной речью, возникающей под влиянием педагогически организованных занятий разными видами деятельности, в том числе предметно-практической деятельностью, и в разных формах организации совместной деятельности.

- Использовании технических средств, обеспечивающих коммуникацию посредством информационных технологий. Формирование первоначальных элементов ИКТ-компетентности учащихся, включая ознакомление с правилами жизни людей в мире информации: избирательность в потреблении информации, уважение к личной информации другого человека, к процессу познания и другим аспектам.

- Получение первоначальных представлений об информации, ее отборе, анализе и систематизации, способах получения, хранения, переработки информации;

- Приобретение навыков использования основных устройств компьютера для ввода, вывода, обработки информации; владение эргономичными приемами работы с компьютером и другими средствами ИКТ;

- Формирование представлений о правилах клавиатурного письма, приобретение базовых навыков использования простейших средств текстового редактора;

- Приобретение простейших приемов поиска информации (по ключевым словам, каталогам) и использования электронных образовательных ресурсов; формирование критического отношения к информации и к выбору источника информации;

- Приобретение навыков работы с простыми информационными объектами (текст, таблица, схема, рисунок), создания, представления и передачи сообщений;

- Обеспечение практического опыта усвоения учебного материала и выполнения простейших задач воспроизводящего и продуктивного характера, представленных в цифровом формате.

- Приобретение первоначальных навыков совместной продуктивной деятельности, сотрудничества, взаимопомощи, планирования и организации,

- Пропедевтика будущей трудовой деятельности и профессиональной ориентации с выявлением способностей и интересов глухого обучающегося применительно к доступным сферам труда.

Содержание предметной области ТЕХНОЛОГИЯ

Представления о профессиях людей, занятых на производстве, транспорте, строительстве, в интеллектуальном труде и сфере бытового обслуживания; представления о культуре жилища, организации быта. Владение основами трудовой деятельности, необходимой в разных жизненных сферах; владение основными технологическими приемами при работе с разными материалами и инструментами. Соблюдение правил организации рабочего места и техники безопасности при работе с разными материалами и инструментами; правил

безопасного пользования электрическими приборами и бытовой техникой; правил гигиены и безопасности при использовании продуктов питания, приготовления и приема пищи. Умение действовать на основе образца, по описанию, схеме, чертежу, собственным представлениям и впечатлениям; работать самостоятельно, используя свой опыт, знания и умения. Владение первоначальными навыками совместной продуктивной деятельности, сотрудничества, взаимопомощи, планирования и организации труда. Владение элементарными практическими умениями пользоваться (под руководством взрослого) средствами информационных и коммуникационных технологий (ИКТ) с активным привлечением доступных для глухого ребенка технических средств для решения познавательных и коммуникативных задач.

Активное использование накопленного опыта и трудовых умений для своего жизнеобеспечения, творческого решения учебных и бытовых задач, а также при оказании помощи близким. Под руководством учителя: определять материалы, инструменты, учебные принадлежности, необходимые для достижения цели; определять последовательности действий, операций; контролировать ход деятельности; сопоставлять результаты с образцом. Самостоятельно выполнять знакомые операции и действия. Коллективно и самостоятельно составлять подробный пооперационный, краткий план предметно-практической деятельности. сопоставлять результаты и ход деятельности с образцом, с содержанием задания. Принимать и понимать цель и задачи деятельности. Определять по образцу изделия необходимые для работы материалы и инструменты. Определять материалы, инструменты, необходимые для выполнения отдельных операций и нескольких действий. Коллективно и самостоятельно составлять подробный пооперационный, краткий план предметно-практической деятельности. Пользоваться планом при изготовлении изделий, при составлении описания продукта деятельности. Кратко и подробно описывать проделанную работу (параллельно и по ее окончанию). Овладевать трудовыми действиями и операциями (при работе с бумагой, конструктором, с тканью). Выполнять задания учителя точно и быстро. Ставить цель и задачи деятельности, определять нужные действия и порядок их следования (план деятельности). Подробно и кратко описывать свою работу (параллельно и по окончании работы). Сопоставлять результаты деятельности с образцом, с содержанием инструкции. Участвовать в коллективной деятельности: принимать задания учителя, руководителя группы детей, выполнять их требования, сообщать об окончании работы, уточнять непонятное задание, владеть способами, приемами оказания помощи товарищу. Выполнять обязанности руководителя группы: давать поручения, проверять правильность выполнения, оказывать помощь, распределять работу между товарищами, вместе с ними определять план работы и способы достижения цели. Участвовать в классной и внеклассной деятельности товарищей. Оказывать помощь взрослым и товарищам. Выражать радость, удовлетворение, сожаление результатами деятельности. Овладевать трудовыми действиями и операциями по предложенным учителям видам труда. Содержать в порядке свое рабочее место. Соблюдать правила поведения и техники безопасности.

В результате изучения компьютерных технологий на ступени начального общего образования начинается формирование навыков, необходимых для жизни и работы в современном высокотехнологичном обществе.

Содержание обучения включает:

- приобретение опыта работы с информационными объектами, в которых объединяются текст, наглядно-графические изображения, цифровые данные, неподвижные и движущиеся изображения, которые могут передаваться с помощью телекоммуникационных технологий или размещаться в Интернете,
- знакомство с различными средствами ИКТ, освоение общих безопасных и эргономичных принципов работы с ними; осознание возможности различных средств ИКТ для использования в обучении, развитии собственной познавательной деятельности и общей культуры,
- формирование умений обработки и поиска информации при помощи средств ИКТ, введения различных видов информации в компьютер (текст, изображение, цифровые данные; создавать, редактировать, сохранять и передавать информационные объекты),
- формирование умений оценивать потребность в дополнительной информации для решения учебных задач и самостоятельной познавательной деятельности; определять возможные источники ее получения; критически относиться к информации и к выбору источника информации.

В результате использования средств и инструментов ИКТ и ИКТ-ресурсов для решения разнообразных учебно-познавательных и учебно-практических задач, охватывающих содержание всех изучаемых предметов, у обучающихся будут формироваться и развиваться необходимые универсальные учебные действия и специальные учебные умения, что заложит основу успешной учебной деятельности на следующей ступени образования.

Знакомство со средствами ИКТ, гигиена работы на компьютере

Включение и выключение компьютера и подключаемых к нему устройств; Использование безопасных для органов зрения, нервной системы, опорно-двигательного аппарата эргономичные приемы работы с компьютером и другими средствами ИКТ; выполнение компенсирующих физических упражнений (мини-зарядку); Организация системы папок для хранения собственной информации в компьютере.

Технология ввода информации в компьютер

Введение информации в компьютер с использованием различных технических средств (фото- и видеокамеры и т. д.), сохранять полученную информацию. Владение компьютерным письмом на русском языке; обучение набирать текст. Сканирование рисунков и текстов.

Обработка и поиск информации

Подбор оптимальных по содержанию, эстетическим параметрам и техническому качеству результатов видеозаписи и фотографирования, использование сменных носителей (флэш-карты). Описание по определенному алгоритму объектов или процесс наблюдения, записывать числовую информацию о нем используя инструменты ИКТ. Сбор числовых данных в естественно-научных

наблюдениях и экспериментах, используя цифровые датчики, камеру и другие средства ИКТ. Составление текста, цепочек изображений, слайдов презентаций в соответствии с коммуникативной или учебной задачей.

Оформление текста с помощью средств текстового редактора; использование полуавтоматического орфографического контроля. Поиск информации в цифровых словарях и справочниках, выбранных учителем с учетом возраста, уровня общего и речевого развития обучающихся, в системе поиска внутри компьютера; использование электронных образовательных ресурсов.

Создание, представление и передача сообщений

Создание текстовых сообщений с использованием средств ИКТ, их редактирование, оформление и сохранение. Создание сообщений в виде последовательности слайдов презентации с использованием иллюстраций и текстов. Создание презентаций, их представление. Создание диаграмм, планов территории, изображений, пользуясь графическими возможностями компьютера; составление нового изображения из готовых фрагментов (аппликация). Размещение сообщений в информационной образовательной среде образовательной организации. Участие в коллективной коммуникативной деятельности в информационной образовательной среде.

КОРРЕКЦИОННО – РАЗВИВАЮЩАЯ ОБЛАСТЬ

При реализации АООП НОО (вариант 1.2) учитывается, что весь образовательный процесс носит коррекционно – развивающую направленность. При этом коррекционно-развивающая область является обязательной частью внеурочной деятельности, поддерживающей процесс освоения содержания АООП НОО.

В учебный план включены следующие **обязательные занятия коррекционно – развивающей области:**

- «Формирование речевого слуха и произносительной стороны устной речи» (индивидуальные занятия),
- «Музыкально-ритмические занятия» (фронтальные занятия),
- «Развитие слухового восприятия и техника речи» (фронтальные занятия),
- Социально – бытовая ориентировка (фронтальные занятия).

При реализации АООП НОО (вариант 1.2) одним из основных направлений образовательно – коррекционной работы является формирование у глухих детей восприятия и воспроизведения устной речи, а также восприятия неречевых звуков окружающего мира, включая музыку, что является важным условием наиболее полноценного личностного развития, качественного образования, социальной адаптации и интеграции в обществе.

Развитие у обучающихся слухового восприятия речи и неречевых звучаний, слухозрительного восприятия устной речи, ее произносительной стороны осуществляется в ходе всего образовательно – коррекционного процесса в условиях специально педагогически созданной слухоречевой среды.

Обязательным условием организации слухоречевой среды является

использование звукоусиливающей аппаратуры в ходе всего образовательно–коррекционного процесса: на уроках и фронтальных занятиях применяется стационарная звукоусиливающая аппаратура коллективного пользования, в комплектации которой, при необходимости, могут быть предусмотрены вибротактильные устройства, или беспроводная аппаратура, например, использующая радиоприем (FM- система) или инфракрасное излучение; на индивидуальных занятиях – стационарная аппаратура индивидуального пользования (в комплектации которой, при необходимости, могут быть предусмотрены вибротактильные устройства) и / или индивидуальные слуховые аппараты; во внеурочное время обучающиеся пользуются индивидуальными слуховыми аппаратами.

Учитывается необходимость соответствия режима звукоусиления состоянию слуховой функции каждого обучающегося, его индивидуальным особенностям (включая уровень развития речевого слуха), что проверяется сурдопедагогом с помощью специальных методик не реже одного раза в год; уточнение режима звукоусиления осуществляется совместно с врачом – сурдологом, в том числе в условиях сетевого взаимодействия с организациями здравоохранения (ученики, перенесшие операцию кохлеарной имплантации, которым психолого – медико – педагогической комиссией рекомендовано на определенный период обучение на основе АООП НОО (вариант 1.2) пользуются кохлеарным имплантом и, при соответствующем медицинском назначении, индивидуальным слуховым аппаратом или двумя кохлеарными имплантами что обеспечивает бинауральное восприятие. Работа по развитию их слухового восприятия и произносительной стороны речи строится с учетом рекомендаций для детей, перенесших операцию кохлеарной имплантации).

Основой формирования устной речи является создание единой системы слухозрительно - кинестетических связей, предусматривающей активное речевое поведение детей в условиях специально педагогически созданной слухоречевой среды, которое проявляется в желании и умении глухого школьника вступить в речевой контакт со взрослыми и сверстниками. При этом уровень слухозрительного восприятия речи и ее внятность должны быть достаточно сформированы, чтобы обеспечить обоюдный контакт.

В едином педагогическом процессе целенаправленно объединяются следующие направления работы:

формирование у глухих школьников речевого слуха, создание на этой базе качественной новой слухозрительной основы восприятия устной речи, развитие умений вероятностного прогнозирования речевой информации на основе речевого и внеречевого контекстов; формирование произносительной стороны речи, достижение детьми достаточно внятного и естественного воспроизведения устной речи;

развитие самостоятельного моделирования высказываний, их актуализация в собственной речи;

формирование личностных качеств, необходимых обучающимся для активной устной коммуникации.

Развитие слухозрительного восприятия устной речи, речевого слуха, формирование произносительной стороны речи систематически осуществляется на всех уроках и во внеурочное время.

Основным способом восприятия речи обучающимися на уроках и фронтальных занятиях является слухозрительный (с помощью средств электроакустической коррекции); при затруднении учеников в восприятии речевого материала используются письменные таблички или устно – тактильная форма речи при обязательном устном повторении учителем данного речевого материала.

Упражнения по развитию восприятия речевого материала на слух органически входят в содержание уроков и фронтальных занятий, мотивированы ходом образовательного процесса, используются, в основном, на этапах, связанных с организационными моментами, закреплением и повторением учебного материала, носят непродолжительный характер.

На этапах закрепления и повторения учебного материала отрабатывается, прежде всего, восприятие (слухозрительно и на слух, исключая зрение) и воспроизведение тематической и терминологической лексики; в ходе всего урока (фронтального занятия) целенаправленно развивается у детей восприятие (слухозрительно и на слух) и воспроизведение лексики, связанной с организацией деятельности, необходимой на данном уроке (занятии).

В ходе всего образовательно–коррекционного процесса обучающиеся систематически и целенаправленно побуждаются к максимальной реализации произносительных возможностей, достаточно внятной, естественной и выразительной речи.

В условиях слухоречевой среды формирование произносительных навыков учащихся осуществляется при использовании информального и специального путей обучения.

Информальный путь реализуется в ходе всех уроков и занятий, а также во внеурочное время: учащиеся на основе подражания образцу правильной, естественной, выразительной речи учителя и воспитателя имеют возможность овладевать элементами ритмико-интонационной структуры речи, закреплять правильное воспроизведение ее звукового состава.

Специальный путь формирования произносительной стороны речи реализуется на индивидуальных занятиях по формированию речевого слуха и произносительной стороны речи, музыкально-ритмических занятиях, фронтальных занятиях по развитию слухового восприятия и технике речи, а также при проведении фонетических зарядок в начале каждого урока и перед подготовкой домашних заданий во внеурочное время (не более 3-5 минут) с целью закрепления произносительных навыков учеников, предупреждения распада неустойчивых произносительных умений, а также установки на правильное воспроизведение учениками определенного речевого материала, необходимого на данном уроке (занятии).

На обязательных занятиях коррекционно – развивающей области «Формирование речевого слуха и произносительной стороны речи»

(индивидуальные занятия) осуществляется обучение восприятию речевого материала на слух (с помощью звукоусиливающей аппаратуры – стационарной и / или индивидуальных слуховых аппаратов), что способствует созданию качественно новой слухозрительной основы восприятия устной речи, а также обучение произношению, развитие умений пользоваться слуховыми аппаратами, проводится работа по активизации устной коммуникации, навыков речевого поведения. У обучающихся целенаправленно развивается мотивация к овладению восприятием и воспроизведением устной речи.

Важное значение на занятиях придается отработке восприятия и воспроизведения речевого материала знакомого детям и необходимого на уроках, а также и во внеурочное время в типичных коммуникативных ситуациях.

На обязательных занятиях коррекционно – развивающей области «Музыкально-ритмические занятия» (фронтальные занятия) осуществляется эстетическое воспитание, развитие эмоционально – волевой и познавательной сферы, творческих способностей обучающихся, обогащение их общего и речевого развития, расширение кругозора.

На этих занятиях решаются важные коррекционно – развивающие задачи: развитие двигательной сферы, слухового восприятия и произносительной стороны речи. Дети учатся воспринимать музыку (с помощью индивидуальных слуховых аппаратов) в исполнении учителя и в аудиозаписи; с помощью учителя и самостоятельно словесно определять ее характер и доступные средства музыкальной выразительности.

На занятиях у них целенаправленно формируется правильная осанка, развиваются правильные, координированные, выразительные и ритмичные движения под музыку (основные, элементарные гимнастические и танцевальные); дети учатся выполнять построения и перестроения, исполнять под музыку несложные композиции народных, бальных и современных танцев, импровизировать движения под музыку. У обучающихся формируются также навыки декламации песен под музыку в ансамбле при точном воспроизведении в эмоциональной и достаточно внятной речи, реализуя произносительные возможности, темпо-ритмической организации мелодии, характера звуковедения, динамических оттенков. Одним из важных направлений работы является формирование умений эмоционально, выразительно и ритмично исполнять музыкальные пьесы на элементарных музыкальных инструментах в ансамбле под аккомпанемент учителя.

На музыкально – ритмических занятиях важное значение придается закреплению произносительных умений обучающихся при широком использовании фонетической ритмики и музыки.

На обязательных занятиях коррекционно – развивающей области «Развитие слухового восприятия и техника речи» (фронтальные занятия) у детей целенаправленно развивается слуховое восприятие (с помощью индивидуальных слуховых аппаратов) звучаний музыкальных инструментов /игрушек - барабана, дудки, гармошки, свистка и др.: выявляются расстояния, на которых отмечается стойкая условная двигательная реакция на доступные звучания; дети обучаются

различению и опознаванию на слух звучаний музыкальных инструментов (игрушек), определению на слух количества звуков, продолжительности их звучания, характера звуковедения, темпа, громкости, ритмов, высоты звучания.

Развивающиеся в процессе обучения возможности слухового восприятия звучаний музыкальных инструментов / игрушек используются на занятиях в работе над просодическими компонентами речи - темпом, ритмом, паузацией, словесным и фразовым ударениями, интонацией.

Важное значение придается развитию слухозрительного и слухового восприятия устной речи, достаточно внятного и естественного воспроизведения речевого материала при реализации произносительных возможностей. На данных занятиях у обучающихся формируется слуховое восприятие неречевых звучаний окружающего мира - социально значимых бытовых и городских шумов; голосов животных и птиц; шумов связанных с явлениями природы и др.; шумов, связанных с проявлениями физиологического и эмоционального состояния человека; различение и опознавание разговора и пения, мужского и женского голоса. Приобретенный опыт в устной коммуникации и в восприятии неречевых звуков окружающего мира дети реализуют в учебной и внеурочной деятельности, в том числе, совместной со слышащими детьми и взрослыми.

В процессе развития у обучающихся речевого слуха, слухозрительного восприятия речи, ее произносительной стороны речи реализуется дифференцированный подход. Это обусловлено тем, что к началу школьного обучения контингент глухих детей, получающий образование на основе АООП НОО (вариант 1.2), неоднороден по важнейшим показателям слухоречевого развития:

по владению устной речью - от отсутствия в самостоятельной речи даже отдельных полных слов до развернутой фразой речи (иногда с аграмматизмами);

по развитию слухового восприятия - от отсутствия стойкой условной двигательной реакции на речевые стимулы (предъявленные на слух у уха ребенка голосом разговорной громкости) и неумения различать на слух (с помощью звукоусиливающей аппаратуры) даже резко противопоставленные по звучанию слова до восприятия на слух (с помощью стационарной звукоусиливающей аппаратуры или индивидуальных слуховых аппаратов) не только знакомых по звучанию слов и фраз, но и незнакомых (точно или приближенно при правильном повторении слогоритмической структуры и отдельных звукокомплексов);

по состоянию произношения - от неразборчивой речи с грубыми нарушениями до достаточно разборчивой речи в темпе, приближающимся к нормальному, с соблюдением в знакомом речевом материале звукового состава (точно или приближенно с регламентированными и допустимыми заменами), ритмической структуры слов, орфоэпических правил, ритмической, а иногда и мелодической структуры фраз.

Развитие восприятия и воспроизведения устной речи осуществляется на основе данных о фактическом уровне развития речевого слуха, слухозрительного восприятия устной речи, состоянии произношения каждого обучающегося, полученных в процессе специального комплексного обследования при

поступлении в школу, а также при систематическом проведении мониторинга результатов обучения (не реже двух раз в год, как правило, в конце каждого полугодия) при использовании специальных методик.

Успешность овладения глухими детьми слухозрительным и слуховым восприятием устной речи, произносительными навыками в значительной мере зависит от реализации преемственности в данном направлении работы в ходе всего образовательно-коррекционного процесса.

В результате обучения у глухих детей накапливается определенный слуховой словарь, объем которого зависит от индивидуальных особенностей их общего и слухоречевого развития; формируется качественно новая слухозрительная основа восприятия речи, достаточно внятное произношение, что способствует достижению ими планируемого уровня предметной, социальной и коммуникативной компетенции, расширению и активизации социальных связей во внеурочное время, в том числе со слышащими взрослыми и сверстниками на основе устной коммуникации. Это имеет важное значение для их более полноценного личностного развития, социальной адаптации и интеграции в обществе.

Учебный предмет коррекционно–развивающей области «Социально-бытовая ориентировка» направлен на практическую подготовку обучающихся к самостоятельной жизнедеятельности. У детей развиваются представления о себе, своей семье, ближайшем социальном окружении, обществе. Важное значение придается становлению гражданской идентичности, воспитанию патриотических чувств, накоплению опыта социального поведения, развитию морально-этических представлений и соответствующих качеств личности.

На занятиях развивается культура поведения детей, они знакомятся с речевым этикетом, культурой устной коммуникации в условиях активизации речевой деятельности. Важное значение придается формированию у обучающихся представлений об особенностях культуры и специфических средствах коммуникации лиц с нарушениями слуха, развитию взаимоотношений с детьми и взрослыми - слышащими людьми и лицами, имеющими нарушения слуха, на основе толерантности, взаимного уважения. Осуществляется обучение основам личной гигиены и здорового образа жизни; развитие навыков самообслуживания, помощи близким, в том числе, выполнения различных поручений, связанных с бытом семьи. У детей формируются элементарные знания о технике безопасности и их применения в повседневной жизни, осуществляется знакомство с трудом родителей и других взрослых, они знакомятся с элементарными, необходимыми им экономическими и правовыми основами жизнедеятельности.

ЗАНЯТИЯ КОРРЕКЦИОННО–РАЗВИВАЮЩЕЙ ОБЛАСТИ «ФОРМИРОВАНИЕ РЕЧЕВОГО СЛУХА И ПРОИЗНОСИТЕЛЬНОЙ СТОРОНЫ РЕЧИ» (индивидуальные занятия)

Пояснительная записка

Программа составлена с учетом требований ФГОС на основе АООП НОО (вариант 1.2).

Индивидуальные занятия по формированию речевого слуха и произносительной стороны речи устной речи являются одной из важных организационных форм образовательного – коррекционного процесса. Специальная работа по развитию слухо-зрительного восприятия устной речи, речевого слуха, формированию произносительной стороны речи проводится с учетом фактического состояния слухоречевого развития, индивидуальных особенностей каждого ученика. Специальная (коррекционная) работа, проводимая на индивидуальных занятиях, способствует наиболее полноценному овладению обучающимися устной речью, что имеет важное значение для получения ими качественного образования, социальной адаптации, формирования личности в целом.

Цель обучения:

Формирование и развитие речевого слуха, создание на этой базе принципиально новой слухо-зрительной основы восприятия устной речи.

Задачи обучения:

- формирование и развитие достаточно внятной членораздельной речи, приближающейся к естественному звучанию, самоконтроля произносительной стороной речи;
- формирование умений использовать в процессе устной коммуникации естественные невербальные средства (мимику, пластику и др.), что в известной мере облегчает понимание речи обучающихся;
- *в сфере личностных универсальных учебных действий* - развитие мотивации овладения устной речью, устной коммуникацией со слышащими людьми; формирование речевого поведения, готовности применять приобретенный опыт в восприятии и воспроизведении устной речи в учебной и внеурочной деятельности, в том числе совместной со слышащими детьми и взрослыми, готовность и развитие мотивов к постоянному пользованию индивидуальными слуховыми аппаратами;
- *в сфере регулятивных универсальных учебных действий* - способность принимать, сохранять и выполнять учебную задачу, осуществлять, контролировать и оценивать свои речевые действия, вносить соответствующие коррективы в их выполнение;
- *в сфере познавательных универсальных учебных действий* - способности воспринимать и анализировать поступающую речевую информацию, осуществлять вероятностное прогнозирование речевой информации на основе воспринятых элементов речи, их анализа и синтеза с опорой на коммуникативную ситуацию, речевой и внеречевой контекст;
- *в сфере коммуникативных универсальных учебных действий* - способности осуществлять общение в разных видах учебной и внеурочной деятельности на основе устной речи, моделировать собственные высказывания с учетом ситуации

общения и речевых партнеров, выражать собственные мысли и чувства в простых по форме устных высказываниях в соответствии с грамматическими и синтаксическими нормами русского языка, активно участвовать в диалоге при использовании знакомой лексики разговорного и учебно-делового характера, выражать в устных высказываниях непонимание при затруднении в восприятии речевой информации, говорить достаточно внятно и выразительно, реализуя сформированные произносительные умения.

Общая характеристика курса

Учебный предмет состоит из двух взаимосвязанных разделов: *формирование речевого слуха и формирование произносительной стороны речи*. Время, отведенное на эти разделы на индивидуальных занятиях, делится пополам: половина времени отводится на работу по формированию речевого слуха, половина времени – на работу по обучению произношению. При этом в процессе развития слухового и слухо-зрительного восприятия устной речи ученики систематически и целенаправленно побуждаются к наиболее полной реализации произносительных возможностей, достаточно внятной, естественной и выразительной речи; при обучении произношению они учатся различать и опознавать на слух фразы, слова, словосочетания и тексты, а также слоги, слогосочетания и некоторые отдельные звуки, элементы интонации, над которыми ведется работа на данном занятии.

На обязательных занятиях коррекционно-развивающей области «Формирование речевого слуха и произносительной стороны речи» (индивидуальные занятия) осуществляется обучение восприятию речевого материала на слух (с помощью звукоусиливающей аппаратуры - стационарной и индивидуальных слуховых аппаратов), что способствует созданию качественно новой слухо-зрительной основы восприятия устной речи, а также обучение произношению, развитие умений пользоваться слуховыми аппаратами, проводится работа по активизации устной коммуникации, навыков речевого поведения. У обучающихся целенаправленно развивается мотивация к овладению восприятием и воспроизведением устной речи. Важное значение на занятиях придается отработке восприятия и воспроизведения речевого материала знакомого детям и необходимого на уроках, а также и во внеурочное время в типичных коммуникативных ситуациях.

Развитие речевого слуха

При характеристике системы работы по развитию слухового восприятия у глухих обучающихся используются определенные термины, раскрывающие ее особенности:

- слуховой словарь – это речевой материал (слова, словосочетания и фразы), который воспринимается учащимися на слух в процессе специальной слуховой тренировки;
- речевой материал, знакомый по звучанию, - это материал, неоднократно воспринимающийся учащимися в различных модальностях: слухо-зрительно и на слух;

- речевой материал, незнакомый по звучанию, - это материал, предъявляющийся школьникам сразу на слух, без предварительного слухо-зрительного восприятия;
- *различение* - восприятие на слух речевого материала, знакомого по звучанию; осуществляется в ситуации ограниченного наглядного выбора при использовании предметов, картинок, табличек с написанным речевым материалом и др.;
- *опознавание* - восприятие на слух речевого материала, знакомого по звучанию вне ситуации наглядного выбора;
- *распознавание* – восприятие на слух речевого материала, который не использовался в процессе слуховой тренировки, т. е. незнакомого учащемуся по звучанию; осуществляется вне ситуации наглядного выбора.

Система работы по развитию восприятия устной речи у глухих обучающихся начальных классов предполагает поэтапное формирование речевого слуха при использовании звукоусиливающей аппаратуры. Целесообразность использования на индивидуальных занятиях того или иного вида звукоусиливающей аппаратуры определяется для каждого ребенка по результатам специальной педагогической проверки его возможностей восприятия речевого материала при использовании стационарной звукоусиливающей аппаратуры индивидуального пользования и индивидуальных слуховых аппаратов. Вопрос об использовании звукоусиливающей аппаратуры на индивидуальных занятиях уточняется не менее, чем один раз в год. Если принято решение использовать стационарную звукоусиливающую аппаратуру, то на каждом занятии в конце этапа работы по развитию речевого слуха ребенок учится воспринимать на слух с помощью индивидуальных слуховых аппаратов часть речевого материала, который использовался на занятии.

Выделяются два периода развития речевого слуха – первоначальный и основной.

Первоначальный период развития речевого слуха

В первоначальный период формируется база для развития речевого слуха, принципиально новой слухо-зрительной основы восприятия устной речи у тех глухих обучающихся, слуховое восприятие которых, в силу разных причин, на начало школьного обучения оказалось практически не развитым. В этот период уточняется состояние нарушенной слуховой функции, выявляется резерв тонального и речевого слуха, подбирается оптимальный режим звукоусиления с помощью стационарных устройств, уточняется режим работы индивидуального слухового аппарата. Дети учатся с помощью электроакустической аппаратуры дифференцированно воспринимать речевые сигналы, выделяя в них длительность и интенсивность, что требует специальной работы, в процессе которой у глухого ребенка сначала формируются умения различать и опознавать слухо-зрительно и на слух слова, разные по длине и интенсивности (при выборе из двух – трех, потом из четырех - пяти); затем в работу включаются фразы, которые постепенно становятся основной речевой единицей для развития речевого слуха, а также слова и словосочетания. Дети учатся различать и опознавать слухо-зрительно и на слух короткие фразы, слова и словосочетания в условиях ограниченного выбора с привлечением наглядности. В первоначальный период постепенному расширению речевого материала, доступного обучающимся при устной

коммуникации в различных видах учебной и внеурочной деятельности, способствует специальная работа на индивидуальных занятиях, направленная на развитие умений слухо-зрительного различения и опознавания коротких фраз разговорного характера, слов и словосочетаний, знакомых детям и необходимых им в общении. В содержание работы включаются также микродиалоги и короткие монологические высказывания, состоящие из этих фраз и представляющие типичные для обучающихся коммуникативные ситуации на уроках и во внеурочное время. Работа с текстом в первоначальный период предполагает его слухозрительное восприятие ребенком сначала целиком (до двух раз), затем по предложениям по порядку (при затруднении до 3 -5 раз), после чего самостоятельное чтение текста или чтение сопряжено с учителем; на следующем этапе фразы, слова и словосочетания из текста, предъявленные вразбивку, обучающийся воспринимает на слух при опоре на письменный текст, уточняется понимание смысла высказываний с опорой на наглядность, подбор синонимов и др., отрабатывается воспроизведение речевого материала при максимальной реализации произносительных возможностей; в заключении ребенок читает текст целиком, отвечает на вопросы по тексту, выполняет задания. Работа над одним текстом проводится примерно на трех индивидуальных занятиях и занимает непродолжительное время от отводимого на специальную работу по развитию восприятия устной речи, наряду с развитием восприятия на слух фраз, слов, словосочетаний. В первоначальный период обучения детей, у которых речевой слух в дошкольном возрасте практически не был развит, отбор речевого материала осуществляется, в том числе, с опорой на фонетический принцип: используются слова, словосочетания и короткие фразы, резко отличающиеся по слогоритмической структуре (типа, мяч - ручка – карандаш). При поступлении глухого обучающегося в 1 (дополнительный) класс, в большинстве случаев, реализуется содержание первоначального периода обучения с учетом индивидуальных особенностей каждого обучающегося.

Основной период развития речевого слуха

В основной период глухие школьники с помощью звукоусиливающей аппаратуры учатся различать, опознавать и распознавать на слух речевой материал (фразы, слова, словосочетания) при расширении его лексического состава, усложнении грамматических и синтаксических конструкций. Основным способом восприятия речевого материала является слуховой. Важнейшее значение придается обучению распознаванию на слух речевого материала, которое включается в содержание индивидуальных занятий, когда у глухого ребенка накоплен определенный слуховой словарь, сформированы умения различения и опознавания его на слух. На данном этапе решающим при распознавании речевого материала на слух оказывается не столько уровень сохранности тонального слуха, сколько способность ребенка к восприятию на слух речевого материала, прогнозированию речевого ответа на основе смыслового контекста, к компенсации недостаточной акустической информации смысловой. В содержание работы включаются также тексты диалогического и монологического характера, объем которых постепенно увеличивается к 4-5 классу до 50-60 слов (с учетом слухоречевого развития

обучающихся). В отличие от первоначального периода, тексты предъявляются сразу на слух сначала целиком (до двух раз), затем последовательно по предложениям; дальнейшая работа строится аналогично первоначальному периоду, на заключительном этапе, наряду с ответами на вопросы по тексту и выполнением заданий, предъявляемыми на слух, широко используются личностно ориентированные вопросы, связанные с содержанием текста, а также пересказ текста, ведение диалогов по теме текста в условиях развития активного и инициативного участия в нем обучающегося. Если в первоначальный период ситуация используется довольно широко, то в основной период ее роль постепенно ограничивается: дети воспринимают на слух речевой материал не только в контексте, но и вне его. Уточнению понимания речевого материала, предъявляемого на слух, способствует использование различных видов деятельности и видов работы: выполнение поручений, составление аппликаций, работа с фигурками, рассыпным текстом, инсценирование и др. При восприятии речевого материала слухозрительно или на слух на всех этапах обучения дети побуждаются действовать адекватно воспринятому, сразу отвечать на вопросы, не повторяя их, выполнять задания и давать речевые отчеты; обучающиеся повторяют только сообщения. Важное значение придается развитию у школьников умений говорить грамотно и достаточно внятно, реализуя произносительные возможности. Дети, поступившие в 1 класс, представляют неоднородный контингент по уровню развития слухового восприятия - от неумения или существенного затруднения в различении на слух (с помощью звукоусиливающей аппаратуры) даже резко противопоставленных по звучанию слов и значительного затруднения в слухозрительном восприятии простых фраз разговорного характера *до восприятия на слух* (с помощью стационарной звукоусиливающей аппаратуры или индивидуальных слуховых аппаратов) не только знакомых по звучанию слов и фраз, но и незнакомых (точно или приближенно при правильном повторении слогоритмической структуры и отдельных звукокомплексов), достаточно свободного слухозрительного восприятия знакомых фраз разговорного характера, коротких текстов. В связи с этим проектирование содержания работы по развитию восприятия устной речи обучающихся, поступивших в 1 класс, осуществляется при использовании разноуровневых программ, учитывающих результаты комплексного обследования каждого ребенка на начало школьного обучения, прежде всего, его речевого слуха, слухозрительного восприятия устной речи. В соответствии с полученными данными разноуровневые программы базируются на содержании первоначального или основного периодов развития речевого слуха и отличаются требованиями к слуховому словарю, его объему, а также к основным речевым единицам, используемым в начале обучения для развития речевого слуха - слова или фразы, к способам первичного восприятия речевого материала обучающимися - слухозрительно или сразу на слух, а также к условиям его восприятия - различение, опознавание и распознавание. В разноуровневых программах планируемые результаты развития речевого слуха, слухозрительного восприятия речи последовательно усложняются. Постепенному развитию слухового и слухозрительного восприятия речи у каждого обучающегося

способствует концентрическое построение программ при повторении на каждом году обучения большинства тем, включающих необходимый детям в общении и знакомый речевой материал. При достижении обучающимся планируемых результатов обучения, что оценивается в процессе специального обследования, в коррекционно – развивающей работе реализуются более сложные программные требования, соответствующие достигнутому ребенком уровню слухоречевого развития. Речевой материал, используемый в работе по развитию речевого слуха у глухих обучающихся, включает фразы, слова и словосочетания, а также небольшие по объему тексты диалогического и монологического характера по следующим темам: «В классе (лексика по организации учебной деятельности, коммуникации в процессе учебной деятельности)», «Я и моя семья», «Завтракаем, обедаем, ужинаем», «Здоровье», «Каникулы», «Времена года», «Мои друзья», «Школьная жизнь», «Спорт», «В гостях», «Речевой этикет (знакомство, приветствия, прощание и др.)», «Тематическая и терминологическая лексика общеобразовательных дисциплин» и др. В процессе обучения в начальных классах темы, в большинстве случаев, повторяются при расширении лексического состава речевого материала, усложнении грамматических и синтаксических конструкций, увеличении объема текстов (с учетом уровня общего и слухоречевого развития каждого обучающегося). При подборе речевого материала учитывается, прежде всего, его знакомость и необходимость детям для устной коммуникации на уроках, занятиях, во внеурочное время. На одном занятии в процессе работы по развитию восприятия устной речи используется речевой материал не менее, чем из двух тем. Начиная с первого года обучения, дети также учатся воспринимать на слух слоги, слогосочетания и даже отдельные звуки в процессе работы по формированию, коррекции и автоматизации произносительных навыков, а также при исправлении в речи грамматических ошибок.

Формирование произносительной стороны устной речи

Обучение произношению направлено на развитие внятной, членораздельной речи, приближающейся к естественному звучанию. Развитие у глухих внятной, достаточно естественной речи необходимо для осуществления устной коммуникации с окружающими. Достижение максимальной членораздельности речи, возможно полнее отображающей фонетическую систему языка, важно для реализации устной речью роли носителя языка, инструмента мышления. В процессе обучения произношению реализуются аналитико-синтетический, концентрический, полисенсорный метод. Большое значение придается выработке у учащихся соответствующих слуховых дифференцировок (при использовании звукоусиливающей аппаратуры); в процессе обучения произношению применяются специальные компьютерные программы, визуальные приборы, при необходимости применяются вибротактильные устройства. В ходе всего образовательно-коррекционного процесса используется фонетическая ритмика – методический прием обучения произношению, базирующийся на взаимодействии речедвижений, развивающегося слухового восприятия и различных движений тела, рук, ног. Содержание специального обучения произношению включает ряд разделов работы, направленных на формирование у обучающихся умений

правильно пользоваться речевым дыханием, воспроизводить слитно на одном выдохе слова и короткие фразы, членить фразы на синтагмы; формирование и развитие умений пользоваться голосом нормальной высоты и силы, без грубых отклонений от нормального тембра, развитие модуляций голоса по силе и высоте; развитие навыков правильного воспроизведения звукового состава речи и ее ритмико – интонационной структуры, слов и фраз. В процессе обучения на каждом занятии используются разные виды речевой деятельности (от менее самостоятельных – подражание, чтение, к более самостоятельным – называние картинок, рядовая речь, ответы на вопросы, самостоятельная речь) и различные виды работы, способствующие развитию у детей интереса и высокой работоспособности на занятии. Важное значение придается формированию у обучающихся самоконтроля произносительной стороны речи. У детей развивается естественная манера речи, умение пользоваться при передаче речевой информации соответствующими неречевыми средствами – выражением лица, позой, естественными жестами.

Система работы по развитию произносительной стороны речи у глухих школьников предполагает поэтапное обучение произношению.

На первоначальном этапе формирование звукового состава речи осуществляется на основе концентрического метода при использовании сокращенной системы фонем. Для учеников с невнятной речью в дополнении к сокращенной системе фонем возможно использование следующих замен: замена звуков ш, ж, ч, щ лабиализованным с, замена звука р звуком л (l), звука к звуком т, замена х звуком к или h.

Второй этап предполагает автоматизацию и совершенствование у учеников произносительных навыков. Предусматривается совершенствование ранее приобретенных произносительных навыков, коррекция недостатков произношения, а также формирование ряда новых навыков. В этот же период глухие школьники усваивают определенные знания по фонетике, орфоэпии, овладевают необходимой терминологией, связанной с процессом формирования устной речи. У них активно формируются навыки самоконтроля, повышается сознательность при овладении произносительной стороной речи. В процессе формирования произносительной стороны речи допускается, что сроки усвоения глухими школьниками звукового состава речи зависят от индивидуальных особенностей учащихся. При этом на всех годах обучения реализуются единые требования к воспроизведению слов - слитно, в нормальном темпе (или приближающемся к нормальному), с ударением, при воспроизведении звукового состава точно или приближенно (с использованием регламентированных замен), соблюдении орфоэпических норм, а также фраз - слитно, в нормальном темпе (или приближающемся к нормальному), выделяя логическое и синтагматическое ударение, по – возможности, передавая в речи мелодический контур фраз. При воспроизведении слов и фраз обучающиеся систематически побуждаются к максимальной реализации произносительных возможностей.

В процессе обучения произношению реализуется индивидуально – дифференцированный подход. Планирование работы над произношением каждого обучающегося осуществляется с учетом фактического состояния его произносительной стороны речи, особенностей психофизического и слухоречевого развития. Речевой материал для специальной работы по формированию произносительной стороны устной речи учащихся включает слова, словосочетания, фразы, а также слоги, слогосочетания и звуки; в процессе обучения используются короткие тексты диалогического и монологического характера, стихотворения и др. Речевой материал отбирается с учетом знакомости детям и необходимости им в общении в различных видах учебной и внеурочной деятельности, соответствия фонетической задачи занятия. Календарное планирование осуществляется по четвертям, план работы составляется для каждого обучающегося с учетом результатов обследования восприятия и воспроизведение им устной речи, его индивидуальных особенностей. Мониторинг результатов овладения обучающимися восприятием и воспроизведением устной речи и обследование произносительной стороны речи проводится раз в год.

Место учебного курса «Формирование речевого слуха и произносительной стороны устной речи»

Индивидуальные занятия по развитию речевого слуха и формированию произносительной стороны устной речи проводятся на всех годах обучения по 3 часа в неделю на одного обучающегося. Общая недельная нагрузка на класс зависит от количества учеников в классе.

Примерный учебный план начального общего образования для глухих обучающихся недельный (вариант 1.2)						
учебный предмет класс	Количество часов в неделю					
	1 доп.	1	2	3	4	5
Формирование речевого слуха и произносительной стороны устной речи (индивидуальные занятия)	3	3	3	3	3	3
Всего	99	99	102	102	102	102

Ценностные ориентиры содержания курса

Формирование у глухих детей речевого слуха, слухо-зрительного восприятия речи, ее произносительной стороны (при использовании необходимых средств электроакустической коррекции) является одним из приоритетных направлений образовательно – коррекционной работы, способствующим развитию устной речи, речевого поведения, навыков устной коммуникации. В результате обучения у глухих детей накапливается определенный слуховой словарь, объем которого зависит от индивидуальных особенностей их общего и слухоречевого развития; формируется качественно новая слухо-зрительная основа восприятия речи,

достаточно внятное произношение, что способствует достижению ими планируемого уровня предметной, социальной и коммуникативной компетенции, расширению и активизации социальных связей во внеурочное время, в том числе со слышащими взрослыми и сверстниками на основе устной коммуникации. Это имеет важное значение для их более полноценного личностного развития, социальной адаптации и интеграции в обществе.

Планируемые результаты освоения курса

«Формирование речевого слуха и произносительной стороны устной речи»

Личностные УУД

- наличие мотивации к овладению устной речью;
- развитие общего представления о роли устной речи как одного из основных способов общения между людьми, установления и поддержания необходимых контактов, обмену информацией;
- желание вступать в устную коммуникацию для межличностного взаимодействия со сверстниками и взрослыми в различных видах деятельности;
- умения вступать в устную коммуникацию с ближайшим кругом речевых партнеров (в семье, в школе, в совместной деятельности со слышащими сверстниками во внеурочное время, в общественных организациях – поликлинике, библиотеке и др.) с учетом социокультурных потребностей и возможностей обучающихся;
- умения выражать собственные мысли и чувства в простых по форме устных высказываниях в соответствии с грамматическими и синтаксическими нормами русского языка, достаточно внятно, т.е. понятно для окружающих;
- осознание собственных возможностей в устном общении;
- развитие желания и умений постоянно пользоваться электроакустической аппаратурой разных типов, включая индивидуальные слуховые аппараты.

Метапредметные УУД

- развитие коммуникативных способностей, умений выбрать адекватные речевые средства для решения коммуникативных задач;
- развитие речевого поведения при соблюдении основ речевого этикета, культуры речевого общения, включая умения в процессе устной коммуникации при восприятии вопросов – давать краткие и полные речевые ответы, при восприятии заданий – выполнять их, давать краткий или полный речевой комментарий к собственным действиям; при восприятии сообщений – повторять их;
- развитие умений участвовать в диалоге и полилоге;
- развитие познавательной и эмоционально – волевой сфер;
- развитие способности реализовывать учебную задачу, контролировать и оценивать результаты собственной деятельности, вносить соответствующие коррективы в ее выполнение;

- использование при решении коммуникативных задач в разных видах учебной и внеурочной деятельности речевого материала, отработанного на индивидуальных занятиях;

- развитие умений сообщать в устной форме сведения о себе, своей семье, собственных интересах, пожеланиях, самочувствии, осуществлении различных видов деятельности, ее результатах, затруднениях при выполнении заданий, выражать устно просьбу, приглашение, собственное мнение, выяснять мнение собеседника;

- развитие умений выразить в устных высказываниях непонимание при затруднении в восприятии речевой информации;

Предметные УУД

- слухо-зрительное восприятие (с помощью индивидуальных слуховых аппаратов) знакомого речевого материала разговорного и учебно - делового характера;

- различение, опознавание и распознавание на слух знакомого и необходимого в общении на уроках и во внеурочное время речевого материала (фраз, слов, словосочетаний);

- восприятие небольших текстов диалогического и монологического характера, отражающих типичные ситуации общения в учебной и внеурочной деятельности, опознавание на слух основного речевого материала (отдельных предложений, слов, словосочетаний) из данных текстов, предъявленных вразбивку; ответы на вопросы по тексту и выполнение заданий;

- при затруднении в восприятии речевой информации выражение в устных высказываниях непонимания; реализация умений вероятностного прогнозирования речевого сообщения при его слухо-зрительном или слуховом восприятии с учетом коммуникативной ситуации, при опоре на воспринятые элементы речи, речевой и внеречевой контекст;

- произнесение речевого материала достаточно внятно, естественно и эмоционально, используя в речевом общении естественные невербальные средства коммуникации и реализуя сформированные умения говорить голосом нормальной высоты, силы и тембра, в нормальном темпе, воспроизводить звуковую и ритмико-интонационную структуры речи;

- соблюдение орфоэпических норм в знакомых словах, применение знакомых орфоэпических правил при чтении новых слов, воспроизведение новых слов с опорой на образец речи учителя, графическое обозначение норм орфоэпии;

- реализация сформированных умений самоконтроля произносительной стороны речи;

Содержание обучения

Развитие речевого слуха

Первоначальный период развития речевого слуха, слухозрительного восприятия устной речи у глухих обучающихся:

- различение и опознавание слухо-зрительно и на слух слов при вы-боре из двух (мяч – бумага; ручка – тетрадь); трех (дом - ручка – карандаш; бумага – книга – тетрадь); четырех (ручка - тетрадь – карандаш – бумага); пяти (, ручка - тетрадь – карандаш – бумага – книга), их достаточно внятное воспроизведение при реализации произносительных возможностей;
- различение и опознавание слухо-зрительно, затем на слух фраз из двух - трех слов, необходимых в учебной деятельности - поручения, вопросы, сообщения. При восприятии вопросов обучающийся сразу дает речевой ответ (краткий и /или полный, к 4-5 классу использует высказывания с элементами сравнения, рассуждения, оценки); при восприятии поручений выполняет их и дает соответствующий речевой комментарий (например, «Я взял книгу»), повторяет только фразы – сообщения; грамотно оформляет высказывания, воспроизводит речевой материал достаточно внятно и естественно, реализуя произносительные возможности, использует в процессе устной коммуникации естественные невербальные средства.
- развитие слухо-зрительного восприятия текстов (микродиалогов, коротких монологических высказываний), состоящих из фраз, которые дети научились воспринимать слухо-зрительно и на слух, опознавание на слух основного речевого материала (отдельных предложений, слов, словосочетаний) из данных текстов, предъявленных вразбивку; ответы на вопросы по тексту и выполнение заданий.

Основной период развития речевого слуха у глухих обучающихся:

- различение и опознавание на слух фраз, слов и словосочетаний при постепенном увеличении количества речевых единиц, расширении лексического состава речевого материала, усложнении грамматических и синтаксических конструкций фраз (с учетом уровня слухоречевого развития каждого обучающегося);
- распознавание обучающимися на слух незнакомого по звучанию речевого материала (фраз, слов и словосочетаний);
- развитие слухового восприятия текстов диалогического и монологического характера при постепенном увеличении их объема с учетом слухоречевого развития каждого обучающегося (к 4-5 классу до 50–60 слов), расширении лексического состава, усложнении грамматических и синтаксических конструкций фраз; а также постепенном включении незнакомых по звучанию слов и фраз, которые дети могут повторить правильно, ориентируясь на смысловой контекст и воспринятые элементы речи; опознавание на слух предложений, слов и словосочетаний из данных текстов, предъявленных вразбивку и в разных сочетаниях; ответы на вопросы и выполнение заданий по тексту, предъявленных на слух; участие в беседе по содержанию текста; пересказ текста. В процессе обучения используется знакомый, необходимый в общении речевой материал по темам: «В классе (лексика по организации учебной деятельности, а также коммуникации в процессе учебной и внеурочной деятельности)», «Я и моя семья»,

«Завтракаем, обедаем, ужинаем», «Здоровье», «Каникулы», «Времена года», «Мои друзья», «Школьная жизнь», «Спорт», «В гостях», «Речевой этикет (знакомство, приветствия, прощание и др.)», «Тематическая и терминологическая лексика учебных предметов» и др.

Развитие произносительной стороны речи.

- Развитие умений правильно пользоваться речевым дыханием, воспроизводить слитно на одном выдохе слова и короткие фразы, членить фразы на синтагмы.

- Формирование и развитие у учеников навыка пользоваться голосом нормальной высоты и силы, без грубых отклонений от нормального тембра, развитие модуляций голоса по силе и, по – возможности, по высоте.

- Формирование и развитие у учеников навыков правильного воспроизведения звукового состава речи (при реализации концентрического метода обучения произношению с использованием сокращенной системы фонем).

- Формирование и развитие у учащихся слухового восприятия и воспроизведения основных интонационных структур - паузации, темпа, громкости, ритмической и мелодической структуры речи.

- Формирование и развитие у учащихся навыков воспроизведения слов слитно, без призвуков, сохраняя звуковой состав точно (в начале школьного обучения - точно и приближенно с использованием регламентированных и допустимых замен), соблюдая ударение и орфоэпические правила, характерные для русского произношения.

- Формирование и развитие у учащихся навыков воспроизведения фраз в нормальном темпе, слитно (на одном выдохе) или деля фразу паузами на синтагмы, соблюдая логическое и синтагматическое ударения, по возможности, мелодический контур фраз, наиболее полно реализуя возможности воспроизведения слов.

- Формирование навыков самоконтроля произносительной стороны речи.

- Развитие естественной манеры речи, умения пользоваться при передаче речевой информации соответствующими естественными неречевыми средствами - выражением лица, позой, пластикой.

**Содержание коррекционного курса
развития речевого слуха и формирования произносительной стороны устной речи
1 (дополнительный) класс**

	Разделы работы	Содержание	Формирование УУД	
			<i>Личностные</i>	<i>Предметные</i>
<i>Формирование речевого слуха</i>				
1	Развитие стойкой условной двигательной реакции при восприятии на слух речевых	Формирование стойкой условной двигательной реакции при восприятии на слух речевых стимулов: па-па-па..., пи-пи-пи..., дом, барабан, машина, имя ребёнка и		Выполнение заданного движения при восприятии на слух различных речевых

	стимулов.	др.		стимулов, умение ждать речевой сигнал и действовать на начало речевого сигнала.
2	Различение и опознавание слов в условиях ограниченного выбора.	При выборе из двух (типа: мяч – бумага; ручка – тетрадь); трех (типа: дом - ручка – карандаш; бумага – книга – тетрадь); четырех (типа: ручка - тетрадь – карандаш – бумага); пяти (типа: ручка - тетрадь – карандаш – бумага – книга)	<i>Желание</i> и умение пользоваться электроакустической аппаратурой (ЗУА, СА) <i>Желание</i> вступать в устную коммуникацию со сверстниками и взрослыми	<ul style="list-style-type: none"> Различение опознавание слухозрительно и на слух слов в условиях ограниченного выбора, их воспроизведение при реализации произносительных возможностей, показ соответствующих предметов и табличек.
3	Различение и опознавание фраз, связанных с организацией занятий.	Надень наушники. Как ты слышишь? Я слышу. Я не слышу. Привет. Здравствуйте. Добрый день. Дай, возьми, убери (ручку, карандаш, тетрадь, альбом и т.д.) Что ты делаешь? Что будешь делать? Открой, закрой (альбом, тетрадь и т.д.) У тебя есть....? И у меня есть..... А у меня нет.....	Осознание собственных возможностей в устном общении.	<ul style="list-style-type: none"> Различение и опознавание на слухозрительной основе слов, фраз из двух-трёх слов, связанных с математическим материалом.
4	Различение и опознавание фраз, связанных с математическими представлениями.	Назови: один, два,....., пять. Реши: 2+1, 5-4 и т.д. Плюс, минус, будет, сколько. Сколько ручек?		<ul style="list-style-type: none"> Грамотное оформление речевых высказываний при реализации произносительных возможностей.
5	Восприятие микродиалогов и коротких монологических высказываний.	<ul style="list-style-type: none"> -Надень наушники. - Ты слышишь? -Я слышу. -Я не слышу. • -Дай ручку. -На. (Возьмите). -Спасибо. • - Открой альбом. Возьми карандаш. - Я буду рисовать? - Да. - Что? -Зайку. • У Тани альбом. И у Коли альбом. Мы будем рисовать. • У Кати книга. У Лены нет книги. Катя дала книгу Лене. Лена рада. 		<ul style="list-style-type: none"> При восприятии вопросов - речевые ответы на них, при получении заданий - их выполнение.
Формирование произносительной стороны устной речи				
1	Развитие речевого дыхания	Правильное пользование речевым дыханием, слитное воспроизведение слогосочетаний с постепенным их	Осуществлять общение в	<ul style="list-style-type: none"> Произносить отработанный

		наращиванием до четырех-пяти слогов, слитно слов (двух и трехсложные), коротких фраз из двух слов, деление более длинных фраз на синтагмы (с опорой на образец речи учителя).	различных видах учебной и внеурочной деятельности, используя свои речевые произносительные возможности.	речевой материал достаточно внятно, голосом нормальной высоты, силы, тембра в темпе, приближенном к нормальному. <ul style="list-style-type: none"> Использовать в речевой коммуникации невербальные средства (соответствующее выражение лица, естественные жесты). слова (дву-трех-сложные произносить слитно с ударением, реализовывать возможности воспроизведения звукового состава (точно и приближенно с использованием регламентированных замен) соблюдая изученные орфоэпические правила короткие фразы из 2-3 слов (до 4 — 6 слогов) произносить слитно (на одном выдохе) или деля фразу паузами на синтагмы, выделять логическое ударение.
2	Работа над голосом	Воспроизведение речевого материала голосом нормальной высоты, силы и тембра, сохранение одинаковой высоты тона на разных гласных, а также согласных, произносимых с голосом (м, н, в, л, р) Устранение нарушений голоса.		
3	Работа над ритмико-интонационной структурой речи.	Восприятие на слух и воспроизведение элементов ритмической структуры речи: слитность и паузы, краткое и долгое произнесение гласного; ударение в двух- и трех- сложных словах и логическое ударение в коротких фразах (выделяя ударный слог более длительным произнесением гласного).		
4	Работа над звуковым составом речи.	Воспроизведение в словах (а,о,у,э,и,п,т,к,ф,с,ш,х,в,м,н,л(л),р) при замене остальных звуков регламентированными		

		<p>субститутами; при необходимости в дополнении к сокращенной системе фонем использовать временные замены (замена звуков ш, ж, ч, щ лабиализованным с, замена звука р звуком л (l), звука к звуком т, замена х звуком к или h).</p> <p>Дифференцированно произносить в слогах, словах и фразах а-о, о-у, а-э, э-и, п-м, т-н, ф-в, с-ш, т-л, л-н, к-х, а-я, о-е, у-ю, э-е.</p> <p>Устранение нарушений звукового состава речи, принципиально влияющих на ее разборчивость (сонантность, открытая гнусавость, закрытая гнусавость, боковая артикуляция свистящих и шипящих, универсальное озвончение глухих согласных и др.)</p>		
5	Работа над словами	<p>Воспроизведение слов слитно, в темпе, приближающемся к нормальному, соблюдение звукового состава точно или с регламентированными и допустимыми заменами, словесного ударения и орфоэпических норм: безударный о как а (с опорой на образец речи учителя, надстрочные знаки).</p>		
6	Работа над фразами.	<p>Воспроизведение фраз, реализуя произносительные возможности, в темпе, приближающемся к нормальному, слитно (на одном выдохе) или деля фразу паузами на синтагмы, выделяя фразовое ударение (с опорой на образец речи учителя); при воспроизведении повествовательных, вопросительных и побудительных фраз передача эмоциональной окраски высказывания, используя естественные невербальные средства коммуникации (мимику лица, позу, пластику).</p>		

**Содержание коррекционного курса
развития речевого слуха и формирования произносительной стороны устной речи
1 класс**

<i>Развитие речевого слуха</i>			
Разделы	Содержание		
	<i>Первая группа обучающихся по</i>	<i>Вторая группа обучающихся по</i>	<i>Третья группа обучающихся по</i>

		<i>уровню слухо-речевого развития</i>	<i>уровню слухо-речевого развития</i>	<i>уровню слухо-речевого развития</i>
1	Развитие стойкой условной двигательной реакции при восприятии на слух речевых стимулов.	Формирование стойкой условной двигательной реакции при восприятии на слух речевых стимулов.	Уточнение расстояния, на котором у ученика выявляется стойкая условная двигательная реакция при восприятии на слух речевых стимулов.	Уточнение расстояния, на котором у ученика выявляется стойкая условная двигательная реакция при восприятии на слух речевых стимулов.
2	Различение и опознавание слов в условиях ограниченного выбора.	Различение и опознавание слухозрительно и на слух слов при выборе из двух (типа, мяч – бумага; ручка – тетрадь); трех (дом – ручка – карандаш; бумага – книга – тетрадь); четырех (ручка – тетрадь – карандаш – бумага); пяти (ручка – тетрадь – карандаш – бумага – книга).		
3	Различение и опознавание <i>фраз обиходно-разговорного характера</i> и связанных с организацией занятий.	Слухо-зрительное различение опознавание фраз из двух – трех слов, необходимых в учебной деятельности (поручения, сообщения, вопросы).	Различение и опознавание слухозрительно слух простых предложений, также слов, необходимых в учебной деятельности и состоящих из 2-3 слов, а также словосочетаний, включающих существительные, местоимения, числительные, союз и .	Различение и опознавание на слух простых предложений, а также слов, словосочетаний, необходимых в учебной деятельности.
4	Различение и опознавание <i>фраз, связанных с изучением общеобразовательных предметов.</i>	Слухо-зрительное различение и опознавание фраз из двух – трех слов. Различение и опознавание на слух фраз из двух – трех слов, а также слов, словосочетаний.	Слухо-зрительное различение и опознавание фраз, необходимых в учебной деятельности и при устной коммуникации в ежедневно повторяющихся социально-бытовых ситуациях – простых нераспространенных	Различение и опознавание на слух простых предложений, предложений с однородными членами (подлежащим и дополнением); словосочетания (существительные, местоимения, числительные, союзы, частицы –и, а, еще).

			предложений, распространенных предложений с однородными членами -подлежащим или дополнением); словосочетаний, включающих существительные, местоимения, числительные, союз «и»; отдельные слова Различение и опознавание на слух фраз из двух -трех слов, а также слов, словосочетаний .	
5	Развитие восприятия <i>текстов</i> диалогического и монологического характера.	<i>(второе полугодие)</i> Работа над восприятием текстов диалогического и монологического характера, состоящих из двух – четырех знакомых фраз: слухо-зрительное восприятие текста, опознавание на слух основного речевого материала (отдельных предложений, слов, словосочетаний) из данных текстов, предъявленных вразбивку; ответы на вопросы по тексту и выполнение заданий.	Работа над восприятием текстов диалогического и монологического характера, состоящих из трех –пяти знакомых фраз: слухо-зрительное восприятие текста, опознавание на слух основного речевого материала (отдельных предложений, слов, словосочетаний) из данных текстов, предъявленных вразбивку; ответы на вопросы по тексту и выполнение заданий.	Восприятие на слух текстов диалогического и монологического характера, состоящих из четырех - шести предложений, опознавание на слух основного речевого материала (отдельных предложений, слов, словосочетаний) из данных текстов, предъявленных вразбивку; ответы на вопросы по тексту и выполнение заданий, предъявленных на слух.
Формирование произносительной стороны устной речи				
1	Развитие речевого дыхания	Воспроизведение длительного выдоха, слитно сочетаний из четырех – шести слогов, слитно слов (двух и трехсложные), коротких фраз из двух слов, деление более длинных фраз на синтагмы (с	Воспроизведение длительного выдоха, слитное произнесение слогов с постепенным их наращиванием - для сочетаний взрывного и гласного типа папапа... до шести – восьми слогов, для сочетаний фрикативного и гласного типа сасаса... до четырех –шести	Правильное пользование речевым дыханием, слитное воспроизведение слогосочетаний (для сочетаний взрывного и гласного типа <i>пала...</i> до восьми – десяти, для сочетаний фрикативного и гласного типа <i>саса...</i> до четырех – шести),

		опорой на образец речи учителя)	слов; слитное воспроизведение слов и коротких фраз (до трех слов), деление более длинных фраз на синтагмы (с опорой на образец речи учителя)	слов и коротких фразы (состоящие из шестивосьми слогов), деление более длинных фраз на синтагмы (с опорой на образец речи учителя и самостоятельно).
2	Работа над голосом	Воспроизведение речевого материала голосом нормальной высоты, силы и тембра, сохранение одинаковой высоты тона на разных гласных, а также согласных, произносимых с голосом. Устранение нарушений голоса.	Воспроизведение речевого материала голосом нормальной высоты, силы и тембра, сохраняя одинаковую высоту тона на разных гласных, а также согласных, произносимых с голосом; устранение по подражанию учителя нарушений голоса Устранение нарушений голоса воспроизведение голосом динамических модуляций (нормальный голос – громкий - тихий), сохраняя нормальную высоту и тембр.	Воспроизведение речевого материала голосом нормальной высоты, силы и тембра, сохраняя одинаковую высоту тона на разных гласных, также согласных, произносимых с голосом (м, н, в, л, р). Устранение нарушений голоса Изменение голоса по силе (нормальный – громкий – тихий – шепот) и по высоте (нормальный – более высокий – более низкий в пределах естественного диапазона), сохраняя нормальный тембр.
3	Развитие ритмико-интонационной структуры речи	Восприятие на слух и воспроизведение элементов ритмической структуры речи: слитность и паузы, краткое и долгое произнесение гласного; ударение в двух- и трех- сложных словах и логическое ударение в коротких фразах (выделяя ударный слог более длительным произнесением гласного).	Восприятие на слух и воспроизведение элементов ритмической структуры речи: слитность и паузы, краткое и долгое произнесение гласного; ударение в двух- и трех- сложных словах и логическое ударение в коротких фразах (выделяя ударный слог более длительным и громком произнесением гласного).	Восприятие на слух и воспроизведение элементов ритмико-интонационной структуры речи: слитно и отдельно слогосочетаний, синтагматического членения фраз (по подражанию учителю и самостоятельно), краткое и долгое произнесение гласных звуков, выделение ударного гласного в ряду слогов, ударения в двух-, трехсложных словах (по

				<p>подражанию учителю, знаку и самостоятельно), логического и синтагматического ударений во фразе (по подражанию учителю и самостоятельно); передача в речи повествовательной, восклицательной и вопросительной интонации (по подражанию учителю).</p>
4	Работа над звуками речи	<p>Воспроизведение в словах и фразах звуков, составляющих первый концентр (а,о,у,э,и,п,т,к,ф,с,ш,х,в,м,н,л(л),р) при замене остальных звуков регламентированными субститутами; при необходимости в дополнении к сокращенной системе фонем использовать временные замены (замена звуков ш, ж, ч, щ лабиализованным с, замена звука р звуком л (l), звука к звуком т, замена х звуком к или h);</p> <p>Устранение нарушений звукового состава речи, принципиально влияющих на ее разборчивость (сонантность, открытая гнусавость, закрытая гнусавость, боковая артикуляция свистящих и шипящих, универсальное озвончение глухих согласных и др.)</p>	<p>Воспроизведение в словах и фразах звуков, составляющих первый концентр: <i>а, о, у, э, и, п, т, к, ф, с, ш, х, в, м, н, л, р</i>, а также <i>йа, йу, йо, йэ, б и з</i> при замене остальных регламентированными субститутами; смягчение согласных перед звуком <i>и</i> (например, спит, кино); устранение с помощью учителя нарушений звукового состава речи.</p>	<p>Воспроизведение в словах и фразах звуков первого концентра, а также звуки <i>б, з, д, ж, г, ц, ч</i>, сочтения <i>йа (я), йо (е), йэ (е), йу (ю)</i> дифференцированное произнесение в слогах, словах и фразах звуки <i>а – о, о – у, а – э, э – и, б – п, д – т, г – к, ц – с, ч – ш, а – я, о – е, у – ю, э – е</i>, слитное произнесение разного типа сочетаний согласных (в одном слове и на стыке слов); Устранение нарушений звукового состава речи.</p>
5	Работа над словом	<p>Воспроизведение слов слитно, в темпе, приближающемся к нормальному, соблюдение ударения и орфоэпических норм: безударное о как а, оглушение звонких согласных на конце слова и перед глухими согласными, опускание непроносимых согласных (с опорой на образец речи учителя, надстрочные знаки), звукового состава точно или с регламентированными (и допустимыми) заменами.</p>		
6	Работа над фразой	<p>Воспроизведение фраз, реализуя произносительные возможности, в темпе, приближающемся к нормальному, слитно (на одном выдохе) или деля фразу паузами на синтагмы (до 6-8 слогов), выделяя фразовое ударение (с опорой на образец речи учителя); при воспроизведении повествовательных, вопросительных и побудительных фраз передача</p>		

		эмоциональной окраски высказыванияб радость, удивление, испуг, огорчение, растерянность, используя естественные невербальные средства коммуникации (мимику лица, позу, пластику).		
7	Работа над текстом	Воспроизведение диалогов, состоящих из двух - четырех реплик, эмоционально реализуют сформированные навыки произнесения звуковой и ритмической структуры речи, используя в речевом общении естественные невербальные средства коммуникации (мимику, пластику и т.п.)	Воспроизведение диалогов (до шести реплик) эмоционально реализуют сформированные навыки произнесения звуковой и ритмической структуры речи, используя в речевом общении естественные невербальные средства коммуникации (мимику, пластику и т.п.)	Воспроизведение диалогов (до восьми реплик) эмоционально, реализуют сформированные навыки произнесения звуковой и ритмической структуры р используя в речевом общении естественные невербальные средства коммуникации (мимику, пластику и т.п.).

**Речевой материал для развития речевого слуха
1 класс
(1 группа обучающихся)**

№/п	Тематика	Словарь	Речевые конструкции	Тексты в повествовательной форме	Тексты в диалогической форме
Речевой материал обиходно-разговорного характера					
1	Учебная деятельность	карандаш, бумага, книга, ручка, тетрадь, линейка, наушники, поздоровайся, попрощайся, я, ты	Как ты слышишь? Надень наушники. Дай..... Убери.... Попроси.... Покажи... Возьми....	У Тани есть альбом. И у Коли есть альбом. Дети рисуют.	-Таня, возьми альбом! -Где альбом? -Там! -Я взяла. -Рисуй!
2	Семья	мама, папа, скажи, семья, адрес, дедушка, бабушка	Как тебя зовут? Как твоя фамилия? Сколько тебе лет? Скажи свой адрес.	Вот Катя и Оля. Кате семь лет. Оле тоже семь лет. Девочки учатся в школе.	-Привет! -Здравствуй! -Как тебя зовут? -Катя. А тебя? -Оля. Сколько тебе лет? -Семь лет. -Мне тоже

					семь лет.
3	Класс	класс, учительница, воспитательница, парта, доска, вытри, дежурный, в первом классе, учусь	Как зовут твою учительницу (воспитательницу)? В каком классе ты учишься? Сегодня дежурный я. Возьми тряпку. Вытри парту (доску, стол).	Вова дежурный. Вова взял тряпку и вытер доску. Молодец, Вова!	-Кто дежурный? -Я. -Вова, возьми тряпку и вытри доску. -Я вытер доску. -Молодец!
4	Игрушки	мяч, кубики, кукла, машина, ведро, лопата, игрушки	Покажи..... Принеси..... Дети играют.	Дети играют. У Лены кукла. У Тани мишка. У Вовы машина. Детям весело!	-Что у тебя? -Кукла. А у тебя? -У меня мишка. -Что у тебя, Вова? -Машина. -Давайте играть!
5	Столовая	столовая, ложка, вилка, тарелка, чашка, посуда, хлеб, суп, рыба, картофель, чай, компот	Дай..... Убери.... Попроси.... Покажи... Возьми.. Положи на (в) Куда ты пойдёшь?	Это столовая. Вот ложки, тарелки, вилки. Толя ест суп. Таня пьёт компот. Вкусно!	-Толя! Пойдём в столовую. -Я хочу суп. - Возьми ложку и хлеб. -Суп вкусный!
6	Времена года	зима, лето, весна, осень шуба, шапка, платье, шорты, куртка, рубашка, тепло, холодно	Какое время года? Возьми... Надень... Одень	Это осень. Идёт дождь. Дует ветер. Холодно!	-Надень куртку и шапку. -Мы пойдём гулять? -Да. -Я надел куртку, шапку, сапоги.
Речевой материал, связанный с учебной деятельностью					
1	Математические представления	название чисел 1-10, считай, сколько, больше, меньше, столько же,	Считай от... до.... Напиши число. Реши пример. Какое сегодня число?	У Тани два яблока. Таня взяла ещё три яблока. Сколько всего яблок?	-Дай два яблока. -Возьми. -Положи ещё три. -Вот. -Сколько

		напиши плюс, минус			стало?
2	Грамматические обобщения • различение единственного и множественного числа, конструкция Кто (Что) делает(ют)?	парта-парты, книга-книги пишет-пишут, читает-читают	Девочка(и) рисует (ют). Мальчик(и) пишет(ут). Дети играют. Что делает(ют)?	Дети рисуют фрукты. Лена рисует зелёное яблоко. Коля нарисовал жёлтую грушу.	-Мы будем рисовать? -Будем рисовать. -Я буду рисовать яблоко. - Я буду рисовать грушу.

**Речевой материал для развития речевого слуха
1 класс
(вторая группа обучающихся)**

№/ п	Тематика	Словарь	Речевые конструкции	Тексты в повествовательной форме	Тексты в диалогической форме
Речевой материал обиходно-разговорного характера					
1	Учебная деятельность	карандаш, бумага, книга, ручка, тетрадь, линейка, наушники, поздоровайся, попрощайся, пенал, бумага, есть, нет я, ты	Как ты слышишь? Надень наушники. Дай..... Убери..... Попроси..... Покажи... Возьми.... Положи...	<ul style="list-style-type: none"> • У Тани есть альбом. И у Коли есть альбом. Дети рисуют. • У Кати есть ручка. У Миши нет ручки. Миша взял ручку. Дети пишут. 	-Таня, возьми альбом! -Где альбом? -Там! -Я взяла. -Рисуй! -У меня нет ручки. -Возьми! -Спасибо. -Пиши!
2	Семья	мама, папа, скажи, семья, адрес, дедушка, бабушка	Как тебя зовут? Как твоя фамилия? Сколько тебе лет? Скажи свой адрес.	<ul style="list-style-type: none"> • Это семья. Вот мама и папа. Дедушка читает. Бабушка сидит. Дети играют. • Вот Катя и Оля. Кате семь лет. Оле тоже семь лет. Девочки учатся в школе. 	<ul style="list-style-type: none"> • -Кто это? -Это папа, мама, бабушка, дедушка. -Где мама? -Вот. Варит суп. -А папа? -Папа читает. -Что делает дедушка? -Дедушка читает.

					<ul style="list-style-type: none"> - <p>Привет! -Здравствуй! -Как тебя зовут? -Катя. А тебя? -Оля. Сколько тебе лет? -Семь лет. -Мне тоже семь лет.</p>
3	Класс	класс, учительница, воспитательница, парта, доска, вытри, полей, дежурный, в первом классе, ученик(и), учусь	Как зовут твою учительницу (воспитательницу)? В каком классе ты учишься? Сколько ребят в классе? Сегодня дежурный я. Возьми тряпку. Вытри парту (доску, стол).	<ul style="list-style-type: none"> • Вова дежурный. Вова взял тряпку и вытер доску. Молодец, Вова! • Это класс. В классе ученики. Они пишут, читают, рисуют. 	<p>-Кто дежурный? -Я. -Вова, возьми тряпку и вытри доску. -Я вытер доску. -Полей цветы. -Хорошо. -Молодец!</p> <p>-Можно войти? -Да, садись. Куда? -Вот твоя парта. Сядь. Пиши.</p>
4	Игрушки	мяч, кубики, кукла, машина, ведро, лопата, игрушки	Покажи..... Принеси..... Возьми..... Дети играют.	<ul style="list-style-type: none"> • Дети играют. У Лены кукла. У Тани мишка. У Вовы машина. Детям весело! • Вот игрушки. Ира и Дима играют. Лена взяла кубики. Коля взял 	<p>-Что у тебя? -Кукла. А у тебя? -У меня мишка. -Что у тебя, Вова? -Машина. -Давайте играть!</p> <p>-Будем играть. -Лена, возьми кубики. -Вот кубики.</p>

				мяч.	-Коля, принеси мяч. -Вот!
5	Столовая	столовая, ложка, вилка, тарелка, чашка, посуда, хлеб, суп, рыба, картофель, чай, компот	Дай..... Убери.... Попроси.... Покажи... Возьми.. Положи на (в) Куда ты пойдёшь? Ты хочешь есть?	<ul style="list-style-type: none"> • Это столовая. Вот ложки, тарелки, вилки. Толя ест суп. Таня пьёт компот. Вкусно! • Вот столовая. Дети взяли тарелки и ложки. Дети едят. Обед вкусный! 	-Толя! Пойдём в столовую. -Я хочу суп. - Возьми ложку и хлеб. -Суп вкусный! - Возьми ложку. -Вот ложка. - Попроси тарелку. -Дай тарелку. -Ешь суп. Вкусно!
6	Времена года	зима, лето, весна, осень шуба, шапка, платье, шорты, куртка, рубашка, тепло, холодно	Какое время года? Возьми... Надень... Одень	Это осень. Идёт дождь. Дует ветер. Холодно!	-Надень куртку и шапку. -Мы пойдём гулять? -Да. -Я надел куртку, шапку, сапоги.
7	Части тела человека	голова, рука, нога, глаза, нос, волосы	Что это? Покажи.... Назови, что это. Открой (закрой) рот, глаза.	Никита рисует. Вот голова, нос, рот, глаза. Это мальчик!	-Возьми карандаш. -Будем рисовать? -Да. Нарисуй человека. -Я нарисовал.
Речевой материал, связанный с учебной деятельностью					
1	Математические представления	название чисел 1-10, считай, сколько, больше, меньше, столько же, напиши плюс, минус	Считай от... до.... Напиши число. Реши пример. Какое сегодня число?	У Тани два яблока. Таня взяла ещё три яблока. Сколько всего яблок?	-Дай два яблока. -Возьми. -Положи ещё три. -Вот. -Сколько стало?
2	Грамматические	парта-парты,	Девочка(и)	Дети рисуют	-Мы будем

<p>обобщения</p> <ul style="list-style-type: none"> • различение единственного и множественного числа, конструкция Кто (Что) делает(ют)? 	<p>книга-книги пишет-пишут, читает-читают, рисует-рисуют, играет-играют</p>	<p>рисует (ют). Мальчик(и) пишет(ут). Дети играют. Что делает(ют)?</p>	<p>фрукты. Лена рисует зелёное яблоко. Коля нарисовал жёлтую грушу.</p>	<p>рисовать? -Будем рисовать. -Я буду рисовать яблоко. - Я буду рисовать грушу.</p>
---	---	--	---	---

Речевой материал для развития речевого слуха

1 класс

(третья группа обучающихся)

№/п	Тематика	Словарь	Речевые конструкции	Тексты в повествовательной форме	Тексты в диалогической форме
Речевой материал обиходно-разговорного характера и связанный с учебной деятельностью					
1	Учебные принадлежности	карандаш, бумага, книга, ручка, тетрадь, линейка, кисточка, клей, краски, наушники, поздоровайся, попрощайся, пенал, бумага, есть, нет, я, ты, он, она, тоже, красный, жёлтый, зелёный, синий	Как ты слышишь? Надень наушники. Дай..... Убери.... Попроси.... Покажи... Возьми.... Положи... Закрой....	<ul style="list-style-type: none"> • У Тани есть альбом. И у Коли есть альбом. Дети рисуют. • У Кати есть ручка. У Миши нет ручки. Миша взял ручку. Дети пишут. • Вот девочка. Девочку зовут Наташа. Она взяла кисточку и краски. Наташа будет рисовать цветы. 	<p>-Таня, возьми альбом! -Где альбом? -Там! -Я взяла. -Рисуй!</p> <p>-У меня нет ручки. -Возьми! -Спасибо. -Пиши!</p> <p>-Мама, дай краски и кисточку. -Возьми. Что ты будешь делать? -Я буду рисовать цветы. -Какими красками ты будешь рисовать? -Я буду рисовать красной и зелёной краской.</p>
2	Я и моя семья	мама, папа,	Как тебя зовут?	• Это	-Кто это?

		<p>скажи, семья, адрес, дедушка, бабушка, брат, сестра, варит, читает, вяжет, семья большая (маленькая), приготовила</p>	<p>Как твоя фамилия? Сколько тебе лет? Скажи свой адрес. Скажи адрес школы. В каком классе ты учишься? Как зовут твою маму (папу)? Где работает твоя мама (папа)? У тебя есть брат (сестра, бабушка, дедушка)?</p>	<p>семья. Мама варит суп. Папа и дедушка читают. Бабушка вяжет. Дети играют.</p> <ul style="list-style-type: none"> • Вот Катя и Оля. Кате семь лет. Оле тоже семь лет. Девочки учатся в школе. • В семье три человека: мама, папа и Тома. Мама и папа работают на заводе. Тома учится в школе. Тома приготовила ужин. Семья ужинает. 	<p>-Это папа, мама, бабушка, дедушка. -Где мама? -Вот. Варит суп. -А папа? -Папа читает. -Что делает дедушка? -Дедушка тоже читает. -Что делает бабушка? -Она вяжет.</p> <ul style="list-style-type: none"> • - Привет! -Здравствуй! -Как тебя зовут? -Катя. А тебя? -Оля. Сколько тебе лет? -Семь лет. -Мне тоже семь лет. • - Сколько человек в твоей семье? -Три человека. -Назови, кто. -Мама, папа и я. -Твоя мама работает? -Работает. -А папа? -Тоже работает. -Где работают твои мама и папа? -На заводе.
--	--	--	--	---	---

					-Куда ты идёшь? -Домой. Я хочу приготовить ужин. -Молодец! Ты хорошая помощница!
3	Класс	класс, учительница, воспитательница, парта, доска, вытри, полей цветы, дежурный, в первом классе, ученик(и), учусь, чисто, грязно	Как зовут твою учительницу (воспитательницу)? В каком классе ты учишься? Сегодня дежурный я. Возьми тряпку. Вытри парту (доску, стол). Сколько ребят в классе? Назови мебель в классе.	<ul style="list-style-type: none"> • Вова дежурный. Вова взял тряпку и вытер доску. Потом Вова полил цветы. В классе чисто. Молодец, Вова! • Это класс. В классе парты. За партами сидят ученики. Они пишут, читают, рисуют. • Это первый класс. В классе четыре человека. Два мальчика и две девочки. Сегодня дежурный Саша. Он вытирает доску. Катя и 	<p>-Кто дежурный? -Я. -Вова, возьми тряпку и вытри доску. -Я вытер доску. -Полей цветы. -Я полил. -Молодец! В классе чисто.</p> <p>-Можно войти? -Да, садись. -Куда? -Вот твоя парта. Сядь. Открой тетрадь и пиши.</p> <ul style="list-style-type: none"> • - Саша, ты сегодня дежурный? <p>-Да. -Вытри доску. -Хорошо. -Ребята, помогите Саше. -Мы будем вытирать парты.</p>

				Лена вытирают парты. Дима поливает цветы. В классе порядок.	-Дима, полей цветы. -Молодцы, ребята! В классе порядок.
4	Столовая	столовая, ложка, вилка, тарелка, чашка, посуда, хлеб, суп, рыба, картофель, чай, компот, макароны, котлеты, курица, борщ, колбаса, сосиски, завтрак, обед, ужин, сыт, голодный, обедать, завтракать, ужинать, налей в тарелку	Дай..... Убери.... Попроси.... Покажи... Возьми.. Положи на (в) Налей в... Куда ты пойдёшь? Ты хочешь есть? Что ты будешь есть (пить)? Я буду есть (не буду).	<ul style="list-style-type: none"> • Это столовая. Вот ложки, тарелки, вилки. Толя взял тарелку и налил суп. Таня пообедала. Она пьёт компот. Вкусно! • Вот столовая. Дети взяли тарелки, ложки, хлеб. Дежурный налил борщ и поставил макароны с курицей. Дети обедают. Обед вкусный! 	-Толя! Пойдём в столовую. -Я хочу суп. -Налей в глубокую тарелку. - Можно взять ложку и хлеб. -Возьми. -Суп вкусный! -Компот тоже вкусный! - Таня, ты будешь есть? -Нет. Ты уже обедала? -Да. -А что ты ела? -Борщ и макароны с курицей. -Ты сыта? -Да, я не голодная. Но очень хочу пить. -Что будешь пить: компот или чай? -Я хочу компот. -Вот, пей. -Спасибо! Ой, вкусно!
5	Времена года	зима, лето, весна, осень шуба, шапка,	Какое время года? Возьми...	Наступила осень. Идёт дождь. Дует	-Надень куртку и шапку.

		<p>платье, шорты, куртка, рубашка, тепло, холодно</p>	<p>Надень... Одень</p>	<p>ветер. Ребята надели куртки и шапки. Холодно!</p>	<p>-Мы пойдём гулять? -Да. -Я надел куртку, шапку, сапоги. -Хорошо! Будет тепло!</p>
6	Здоровье	<p>здоровье, здоров, нездоров, заболел, голова, горло, зубы, живот, уши, кашель, ничего не болит, больно, с мамой, с папой, с бабушкой, больница, аптека, лекарство, хорошо-лучше</p>	<p>Как твоё здоровье? Что у тебя болит? У меня болит У меня ничего не болит. Ты ходил к врачу? Я пойду (не пойду, ходил) к врачу. Иди к врачу. Попроси лекарство. Ты здоров?</p>	<ul style="list-style-type: none"> • Женя заболела. У неё болит живот. Мама дала Жене лекарство. Женя выпила лекарство. Скоро она будет здорова. • У Паши болят зубы. Ой, как болят зубы! Паша с мамой пошёл к врачу. Врач вылечил зубы. Паша с мамой идёт домой. • Ира чувствует себя плохо. У неё болит горло и голова. Она пошла к врачу. Врач дал Ире лекарство. Девочка выпила лекарство. Ей стало лучше. 	<p>-Ты заболела? -Да, я нездорова. -Что у тебя болит? -Живот. -Выпей лекарство. Скоро будешь здорова. -Спасибо!</p> <p>-Ой, больно! Ой, больно! -У тебя болят зубы? -Да. Ой, как больно! -Пойдём к врачу. Врач лечит зубы. -Пойдём! Пойдём!</p> <p>-Ты нездорова? -Да, я плохо себя чувствую. -Что у тебя болит? -Голова и горло. -Иди к врачу. - Здравствуйте . Дайте мне лекарство. -Что у тебя болит?</p>

					-Голова и горло. -Выпей это лекарство. Тебе станет лучше.
Речевой материал, связанный с изучением общеобразовательных дисциплин					
1	Математические представления	название чисел 1-100, считай, сколько, больше, меньше, столько же, напиши плюс, минус	Считай от... до.... Напиши число. Реши пример. Какое сегодня число? Который сейчас час? Сколько времени? Узнай, который час. Какой сейчас (был, будет) месяц? Назови дни недели? Какой сегодня день недели? (вчера, завтра)	<ul style="list-style-type: none"> • Рома взял тридцать пять карандашей. А Алёша взял на двенадцать карандашей меньше. Сколько карандашей взял Алёша? • Девочка рисовала дом. Она нарисовала большой красный квадрат. Потом она нарисовала синий треугольник. Затем девочка нарисовала чёрный прямоугольник и 	-Ира, скажи Роме, чтобы он взял 35 карандашей. -Рома, возьми 35 карандашей. -Я взял 35 карандашей. -Саша, скажи Алёше, чтобы он взял на 12 карандашей меньше, чем Рома. -Алёша, возьми на 12 карандашей меньше, чем Рома. -Хорошо. -Дима, сколько карандашей взял Рома? -23 карандаша. -Алёша, сколько ты взял карандашей? -Я взял 23 карандаша. -Правильно. -Будем рисовать? -Да! Нарисуй красный квадрат. - Я нарисовала. Что будем

				<p>маленький жёлтый квадрат. Получился дом.</p>	<p>делать дальше? - Нарисуй сверху синий треугольник. -Я выполнила. - Нарисуй посередине черный маленький прямоугольник. -Я нарисовала. -Слева нарисуй маленький жёлтый прямоугольник. Что получилось? -Это дом!</p>
2	<p>Грамматические обобщения</p> <ul style="list-style-type: none"> • различение единственного и множественного числа, конструкция • Кто (Что) делает(ют)? • различение рода • различение конструкций <p>Что сделал? Что? Что сделал? Куда? Что сделал? Откуда? Что? Кого?</p>	<p>парта-парты, книга-книги пишет-пишут, читает-читают, рисует-рисуют, играет-играют</p> <p>один, одна, одно (стол, шапка, яблоко), нарисовал грушу вырезал помидор слепил зайца вошёл в класс (в столовую, в спальню) вышел, ушёл из класса (из</p>	<p>Девочка(и) рисует (ют). Мальчик(и) пишет(ут). Дети играют. Что делает(ют)?</p>	<ul style="list-style-type: none"> • Скоро каникулы. Дети будут отдыхать. Катя и Лена поедут в деревню к бабушке. Алёша и Дима поедут в лагерь. Ребята будут купаться в реке, ходить в лес за грибами и ягодами. Хорошо летом! 	<p>-Ура, скоро каникулы! -Что ты будешь делать на каникулах? -Я поеду к бабушке в деревню. А ты? -Мы с Алёшей поедem в лагерь. -Что вы будете делать в лагере? -Купаться, загорать. А вы? -Мы тоже будем купаться, загорать, ходить в лес за грибами и ягодами.</p>

		дома) книга мамы, ручка учительницы, пенал Саши			-Хорошо летом!
--	--	---	--	--	-------------------

Основные виды учебной деятельности

1. Ответы на вопросы.
2. Выполнение поручений.
3. Работа с конструктивной картинкой.
4. Составление аппликаций.
5. Дидактические игры.
6. Организация диалога.
7. Выполнение коррекционно-развивающих упражнений.
8. Работа с серией картинок.
9. Описание картинки.
10. Дополнение предложений.
11. Схематическая зарисовка фраз.
12. Конструирование предложений из слов.
13. Предъявление предложений с неправильным утверждением.
14. Дополнение предложений по догадке.
15. Зарисовка услышанного.

Материально-техническое обеспечение

1. звукоусиливающая аппаратура индивидуального пользования «Глобус», «Биомедилен»;

2. отдельные помещения (кабинеты) для проведения индивидуальных

занятий по развитию речевого слуха и формированию произносительной стороны речи;

3. прибор для исследования слуха –тональный аудиометр;

4. компьютерные программы для развития слухового восприятия и формирования произносительных навыков;

5. методические пособия и рекомендации для коррекционно - развивающей работы: наглядные пособия, аудио и видеоматериалы.

Система оценки результатов

Изучение результатов обучения восприятию и воспроизведению устной речи осуществляется по методикам Е.П. Кузьмичёвой, Е.З. Яхниной, Л.В. Неймана, Н.Д. Шматко и др.

- Оценивание результатов развития речевого слуха и овладения звуковым составом речи выражается в процентном отношении.

- Овладение ритмико-интонационными структурами, орфоэпическими нормами, оценивается по критериям: соблюдает самостоятельно (зелёный

маркер), соблюдает под контролем (жёлтый маркер), не соблюдает (красный маркер).

- Овладение универсальными учебными действиями оценивается в баллах: овладел(а) полностью – 3 балла, овладел(а) частично – 2 балла, не овладел(а)-1 балл.

«МУЗЫКАЛЬНО – РИТМИЧЕСКИЕ ЗАНЯТИЯ»

Пояснительная записка

Рабочая программа по предмету «Музыкально-ритмические занятия» определяет содержание и организацию образовательного процесса на ступени начального образования в специальных (коррекционных) образовательных учреждениях для детей с нарушениями слуха.

Программа направлена на достижение планируемых результатов, реализацию программы формирования универсальных учебных действий.

Рабочая программа разработана с учётом психофизического развития, индивидуальных возможностей учащихся.

Данная рабочая программа рассчитана на работу с глухими детьми младшего школьного возраста на основе приобщения к традиционным культурным ценностям. Она направлена на эстетическое воспитание обучающихся средствами музыки, коррекцию и развитие их двигательной сферы, развитие слухового восприятия, произносительной стороны речи. Большое внимание уделяется эмоциональному развитию, расширению кругозора, развитию воображения, творчества.

Цель программы

Целью реализации программы является формирование общей культуры глухих обучающихся, обеспечивающей разностороннее развитие личности; охрана и укрепление физического и психического здоровья детей, в том числе их социального и эмоционального благополучия; формирование основ учебной деятельности; создание специальных условий для получения качественного начального общего образования в соответствии с возрастными, типологическими индивидуальными особенностями, особыми образовательными потребностями; развитие способностей и творческого потенциала каждого обучающегося как субъекта отношений в сфере образования.

Общая характеристика специального (коррекционного) предмета

Музыкально-ритмические занятия являются одним из важных специальных (коррекционных) предметов в системе образовательно-коррекционной работы с глухими обучающимися, направленной на их всестороннее развитие, наиболее полноценную социальную адаптацию и интеграцию в обществе.

Цель музыкально-ритмических занятий:

приобщение глухих детей к различным видам деятельности, связанным с музыкой, на основе целенаправленной коррекции и развития двигательной, эмоционально – волевой и познавательной сфер, развития слухового восприятия и произносительной стороны речи, обогащения общего и речевого развития, что имеет важное значение для их эстетического и нравственного воспитания, формирования всесторонне развитой, творческой личности.

Задачи музыкально-ритмических занятий:

- формирование и развитие восприятия музыки (с помощью индивидуальных слуховых аппаратов) в исполнении учителя и в аудиозаписи: ее характера (веселый, грустный, торжественный, спокойный и др.) и доступных средств музыкальной выразительности (элементарных звуковысотных, темпоритмических, динамических и тембровых отношений в музыке), умений с помощью словесной речи характеризовать прослушанную музыку;
- формирование и развитие правильных, координированных, выразительных и ритмичных движений под музыку (основных, гимнастических и танцевальных), правильной осанки, умений исполнять под музыку несложные танцевальные композиции, развитие музыкально-пластической импровизации;
- формирование и развитие навыков декламации песен под музыку в ансамбле (под аккомпанемент и управление учителя) при точном воспроизведении в эмоциональной и достаточно внятной речи, реализуя произносительные возможности, темпоритмической организации мелодии, характера звуковедения, динамических оттенков;
- формирование и развитие умений играть на элементарных музыкальных инструментах, эмоционально, выразительно и ритмично исполнять в ансамбле с учителем музыкальные пьесы (песни);
- формирование навыков слухозрительного и слухового восприятия устной речи, ее произносительной стороны при широком использовании фонетической ритмики и музыки.

На музыкально-ритмических занятиях у глухих детей формируется и развивается восприятие музыки (ее характера и доступных средств музыкальной выразительности), они приобщаются к основам музыкальной культуры; они обучаются также музыкально-ритмическим движениям (правильному, выразительному и ритмичному исполнению основных, гимнастических и танцевальных движений, несложных их композиций, музыкально-пластической импровизации), выразительной декламации песен под музыку (при точной передаче во внятной, достаточно выразительной речи ритмической структуры мелодии, характера звуковедения, динамических оттенков), игре на элементарных музыкальных инструментах в ансамбле. На занятиях ведется целенаправленная

работа по автоматизации произносительных навыков обучающихся (с использованием фонетической ритмики и музыки).

Взаимодействие музыки и движений на музыкально-ритмических занятиях базируется на том, что развивающиеся в процессе специального обучения возможности восприятия музыки - её характера и доступных средств музыкальной выразительности (звуковысотных, темпоритмических, динамических и тембровых отношений) способствуют ритмической организации движений глухих детей, создают определенный эмоциональный настрой, содействующий формированию выразительных и ритмичных движений под музыку. В свою очередь, движения оказывают положительное влияние на развитие восприятия музыки: двигательное моделирование музыкальных структур является одним из основных приемов развития у глухих детей слухового восприятия музыки.

Специальная (коррекционная) работа по развитию правильных, координированных, выразительных и ритмичных движений, чувства равновесия, формированию правильной осанки, умений расслаблять и напрягать мышцы положительно влияет на формирование у обучающихся произносительной стороны речи, в том числе при использовании фонетической ритмики. Взаимодействие музыки и устной речи при декламации песен, целенаправленное побуждение вслушиваться в мелодию, её мелодическую, темпоритмическую организацию, динамические оттенки, имеет важное значение для формирования более естественного звучания голоса, его модуляций, развития ритмико-интонационной структуры речи, закрепления навыков воспроизведения звукового состава речи.

В процессе проведения музыкально-ритмических занятий обучающиеся постоянно пользуются индивидуальными слуховыми аппаратами.

Место специального (коррекционного) предмета в учебном плане.

В соответствии с учебным планом в первом дополнительном классе на учебный предмет «Музыкально-ритмические занятия» отводится 99 часов (из расчёта 3 часа в неделю).

Ценностные ориентиры содержания специального (коррекционного) предмета.

Музыкально-ритмические занятия способствуют личностному развитию обучающихся - приобщению к музыкальной культуре (народному и профессиональному музыкальному творчеству), формированию более целостной картины мира, воспитанию патриотических чувств, толерантных взаимоотношений, расширению кругозора, активизации познавательных возможностей, реализации творческого потенциала, желания и умений участвовать в художественной деятельности, связанной с музыкой. Это имеет важное значение для приобщения глухих детей к социуму, их интеграции в обществе.

Результаты освоения содержания специального (коррекционного) предмета.

Личностные результаты:

- формирование положительного отношения к учению;
- участвовать в творческом процессе;
- осваивать новые виды деятельности.

Метапредметные результаты:

- участвовать в совместной деятельности со взрослыми и детьми на основе сотрудничества, толерантности, взаимопонимания, готовность к распределению функций и ролей в процессе деятельности, ответственность за ее результаты;
- применять речевые средства при решении коммуникативных и познавательных задач в различных видах музыкально-ритмической деятельности;

Предметные результаты:

- Выполнять элементарные гимнастические движения, простейшие перестроения, элементы танца, пляски;
- Определять на слух начало и окончание звучания музыки, громкой и тихой музыки, быстрого, медленного темпа, весёлой, грустной музыки;
- Исполнять на элементарных музыкальных инструментах сильной и каждой доли такта;
- Правильно пользоваться речевым дыханием;
- Воспроизводить речевой материал голосом нормальной высоты, силы и тембра;
- Воспринимать на слух и воспроизводить элементы ритмико-интонационной структуры речи (слитно, отдельно, кратко, долго, ударения в дву-, трёхсложных словах, логического ударения во фразе).

Содержание учебного предмета «Музыкально-ритмические занятия»

ОБУЧЕНИЕ МУЗЫКАЛЬНО-РИТМИЧЕСКИМ ДВИЖЕНИЯМ ПОД МУЗЫКУ

Эмоциональное и правильное исполнение гимнастических и танцевальных движений под музыкальное сопровождение учителя.

Овладение элементарными гимнастическими движениями (наклоны, повороты головы, туловища, различные положения рук), простейшие построения (в колонну, в шеренгу, в круг) элементы танца и пляски (элементарные движения, принятые в русском танце, польке и т. п.).

Разучивание несложных плясок (русская пляска, полька), подвижных игр с музыкальным заданием. Изменение заданных движений с ориентировкой на начало и конец музыки, смену музыкальной динамики (громкая, тихая музыка).

ОБУЧЕНИЕ ВОСПРИЯТИЮ МУЗЫКИ

(в исполнении учителя)

Определение на слух начала и окончания звучания музыки.

Различение на слух громкой и тихой музыки, быстрого, медленного темпа, высокого, низкого регистров в музыкальном звучании.

Различение на слух веселой и грустной музыки.

Определение в небольших музыкальных пьесах или фрагментах из них характера (веселый, грустный) и средств музыкальной выразительности (динамика, темп, регистр).

ОБУЧЕНИЕ ИГРЕ НА ЭЛЕМЕНТАРНЫХ МУЗЫКАЛЬНЫХ ИНСТРУМЕНТАХ

Исполнение на элементарных музыкальных инструментах в ансамбле сильной и каждой доли такта в музыке двудольного метра в умеренном темпе.

АВТОМАТИЗАЦИЯ ПРОИЗНОСИТЕЛЬНЫХ НАВЫКОВ

(с использованием фонетической ритмики)

Правильное пользование речевым дыханием, слитное воспроизведение слогосочетаний с постепенным их наращиванием до 4-5 слогов, слов и коротких фраз, состоящих из 4 -5 слогов.

Воспроизведение речевого материала голосом нормальной высоты силы и тембра, сохраняя одинаковую высоту тона на разных гласных а также согласных, произносимых с голосом (м, н, в, л, р); восприятие на слух и воспроизведение модуляций голоса по силе (нормальный-громкий-тихий), сохраняя нормальную высоту и тембр.

Восприятие на слух и воспроизведение элементов ритмико-интонационной структуры речи: слитно и отдельно слогосочетания, слитно слов; кратко и долго гласные звуки, выделение ударного гласного в ряду слогов, ударения в дву-, трехсложных словах, логического ударения во фразе (2-3 слова).

Закрепление правильного воспроизведения в речевом материале звуков и их сочетаний, усвоенных учащимися класса

ДЕКЛАМАЦИЯ ПЕСЕН И ПОПЕВОК ПОД МУЗЫКУ

Понимание основных дирижерских жестов (внимание, дыхание, начало, окончание).

Эмоциональная коллективная декламация под музыку, реализуя сформированные произносительные умения; воспроизведение ритмического рисунка мелодии, состоящей из четвертных, восьмых и половинных длительностей в умеренном темпе.

Тематическое планирование с определением основных видов учебной деятельности обучающихся

№	Виды учебной деятельности	Количество часов				Год 99
		I чत्व. 24	II чत्व. 24	III чत्व. 27	IV чत्व. 24	
1.	Музыкально-ритмические движения	7	8	8	8	31

2.	Восприятие музыки	7	6	7	6	26
3.	Игра на элементарных музыкальных инструментах	4	4	6	4	18
4.	Декламация песен и попевок под музыку	6	6	6	6	24

Материально-техническое обеспечение музыкально-ритмических занятий:

- магнитная доска;
- ковёр;
- музыкальный центр «LG», микрофон;
- фортепиано;
- синтезатор;
- ноутбук;
- детские музыкальные инструменты: деревянные ложки, маракасы, бубенцы, треугольники, кастаньеты, ритмические палочки, коробочка, ксилофон, металлофон, флейты, трещотка, бубны, барабаны, губная гармошка.

**«РАЗВИТИЕ СЛУХОВОГО ВОСПРИЯТИЯ И ТЕХНИКА РЕЧИ»
(фронтальные занятия)
Пояснительная записка**

Одним из основных направлений образовательно – коррекционной работы является формирование у глухих детей восприятия и воспроизведения устной речи, а также восприятия *неречевых звуков окружающего мира*, что является важным условием наиболее полноценного личностного развития, качественного образования, социальной адаптации. Развитие у обучающихся слухового восприятия речи и неречевых звучаний, слухо-зрительного восприятия устной речи, ее произносительной стороны осуществляется в ходе всего образовательно – коррекционного процесса в условиях специально педагогически созданной слухоречевой среды.

Основным способом восприятия речи обучающимися на фронтальных занятиях является слухо-зрительный (с помощью средств электроакустической коррекции). При затруднении учеников в восприятии речевого материала используются письменные таблички или устно – тактильная форма речи при обязательном устном повторении учителем данного речевого материала.

В ходе всего образовательно – коррекционного процесса обучающиеся систематически и целенаправленно побуждаются к максимальной реализации произносительных возможностей, достаточно внятной, естественной и выразительной речи.

Общая характеристика учебного предмета коррекционно –развивающей области

На обязательных занятиях коррекционно – развивающей области «Развитие слухового восприятия и техника речи» (фронтальные занятия) у детей целенаправленно развивается слуховое восприятие (с помощью индивидуальных слуховых аппаратов) звучаний музыкальных инструментов (игрушек) - барабана, дудки, гармошки, свистка и др.: выявляется расстояние, на котором отмечается стойкая условная двигательная реакция на доступные звучания; дети обучаются определению на слух количества звуков, продолжительности их звучания, темпа, громкости, ритмов, высоты звучания. Развивающиеся в процессе обучения возможности слухового восприятия звучаний музыкальных инструментов (игрушек) используются на занятиях в работе над просодическими компонентами речи: темпом, ритмом, паузацией, словесным и фразовым ударениями, интонацией.

Важное значение придается развитию слухо-зрительного и слухового восприятия устной речи, достаточно внятного и естественного воспроизведения речевого материала при реализации произносительных возможностей. На данных занятиях у обучающихся формируется слуховое восприятие неречевых звучаний окружающего мира - социально значимых бытовых и городских шумов; голосов животных и птиц; шумов связанных с явлениями природы и др.; шумов, связанных с проявлениями физиологического и эмоционального состояния человека; различение и опознавание разговора и пения, мужского и женского голоса. Приобретенный опыт в устной коммуникации и в восприятии неречевых звуков окружающего мира дети реализуют в учебной и внеурочной деятельности, в том числе, совместной со слышащими детьми и взрослыми. В процессе обучения восприятию неречевых звучаний ученики сначала различают и опознают на слух резко противопоставленные звучания, а затем более близкие. При этом выбор звучаний постепенно расширяется (сначала при выборе из двух, затем – трех и т.п. в зависимости от возможностей обучающихся). У глухих детей целенаправленно развиваются мотивы овладения устной речью, достижения высоких результатов в области ее восприятия и воспроизведения, активной устной коммуникации, постоянного пользования индивидуальными слуховыми аппаратами, стремления реализовывать сформированные умения и навыки в процессе устной коммуникации в урочное, внеурочное и внешкольное время.

Цель фронтальных занятий по развитию слухового восприятия и технике речи

Расширение представлений детей об окружающей действительности, активизация устной коммуникации, необходимой для полной социальной адаптации, интеграции в обществе.

Задачи фронтальных занятий по развитию слухового восприятия и технике речи

- Различение и опознавание на слух звучания музыкальных инструментов (игрушек), разных по тембру и высоте.
- Определение на слух количества звуков, продолжительности их звучания (кратко, долго), характера звуковедения (слитно, или неслитно), темпа (нормальный, быстрый, медленный), громкости (нормально, громко, тихо), ритмов, высоты звучания.
- Развитие слухового восприятия неречевых звучаний окружающего мира: бытовых шумов; шумов связанных с проявлением физиологического и эмоционального состояния человека; городских шумов; голосов животных и птиц; шумов связанных с явлениями природы и др.; различение и опознавание разговора и пения, мужского и женского голоса.
- Развитие слухо-зрительного и слухового восприятия устной речи, её произносительной стороны.

Место курса в учебном плане

Согласно учебному плану фронтальные занятия по предмету «Развитие слухового восприятия и техника речи» проводятся в первом дополнительном, первом и втором классе по 1 часу в неделю, 33-34 часа в год.

Ценностные ориентиры учебного предмета «Развитие слухового восприятия и технике речи»

В результате обучения у глухих детей накапливается определенный слуховой словарь, объем которого зависит от индивидуальных особенностей их общего и слухоречевого развития; формируется качественно новая слухо-зрительная основа восприятия речи, достаточно внятное произношение, что способствует достижению ими планируемого уровня предметной, социальной и коммуникативной компетенции, расширению и активизации социальных связей во внеурочное время, в том числе со слышащими взрослыми и сверстниками на основе устной коммуникации. Это имеет важное значение для их более полноценного личностного развития, социальной адаптации и интеграции в обществе.

Результаты освоения содержания специального (коррекционного) предмета «Развитие слухового восприятия и технике речи»

Личностные результаты:

- приобретение навыков социокультурной адаптации, регуляции и культуры поведения, адекватного взаимодействия в социуме за счёт полной информации об окружающей среде при ориентации в социально значимых неречевых звучаниях окружающего мира;
- овладение сенсорными способностями, необходимыми для более полноценного развития речевого слуха, восприятия неречевых звучаний, музыки; развитие познавательных интересов в связи с получением более полной информации об окружающей среде;

- готовность применять приобретённый опыт в восприятии неречевых звуков окружающего мира и навыки устной коммуникации при реализации различных проектов для организации учебной деятельности и содержательного культурного досуга, в том числе совместно со слышащими сверстниками;
- развитие мотивов овладения устной речью, достижения высоких результатов в области её восприятия и воспроизведения, активной коммуникации;
- развитие мотивов постоянного использования индивидуальных слуховых аппаратов, навыков пользования ими.

Метапредметные результаты:

- применение речевых средств при решении коммуникативных и познавательных задач в различных видах деятельности;
- участие в совместной деятельности со взрослыми и детьми на основе сотрудничества, толерантности, взаимопонимания, готовность к распределению функций и ролей в процессе деятельности, ответственность за её результаты;
- готовность к планированию, контролю и оценке собственных действий, понимание их успешности, причин неуспешности, коррекции собственных действий;
- готовность к логическим действиям: анализу, сравнению, синтезу, обобщению, классификации, в том числе, при прослушивании неречевых звучаний, восприятия речи;
- реализация сформированных умений и навыков в устной коммуникации во внеурочное и внешкольное время при общении с разными людьми, в том числе слышащими взрослыми и сверстниками.

Предметные результаты:

- развитие восприятия звучания музыкальных инструментов (игрушек)- барабана, дудки, гармошки, свистка, металлофона, бубна, маракасов, треугольника, румб и др.;
- выработка условной двигательной реакции на неречевые и речевые стимулы;
- различение и опознавание на слух звучания музыкальных инструментов (игрушек), разных по тембру и высоте;
- определение на слух количества звуков, продолжительности их звучания (кратко, долго), характера звуковедения (слитно или неслитно), темпа (нормальный, быстрый, медленный), громкости (нормально, громко, тихо), ритмов, высоты звучания;
- развитие слухового восприятия неречевых звучаний окружающего мира: бытовых шумов, шумов, связанных с проявлением физиологического и эмоционального состояния человека; городских шумов; голосов животных и птиц; шумов связанных с явлениями природы и др.;
- различение и опознавания разговора и пения, мужского и женского голоса;

- развитие слухового и слухо-зрительного восприятия устной речи, овладение достаточно внятной речью, приближающейся по звучанию к естественной.

Содержание курса

На фронтальных занятиях «Развитие слухового восприятия и техника речи» реализуются три направления работы:

- формирование у обучающихся базовых способностей, необходимых для слухового восприятия: умений вычленять разнообразные звуковые сигналы (наличие устойчивой двигательной реакции на неречевые и речевые стимулы) и дифференцировать их по длительности, интенсивности, высоте и тембру при использовании элементарных музыкальных инструментов (игрушек);
- развитие восприятия социально значимых неречевых звучаний окружающего мира (уличных сигналов и шумов, бытовых шумов, голосов птиц и животных и др.);
- развитие восприятия и воспроизведения устной речи.

Обучение проводится при пользовании детьми индивидуальными слуховыми аппаратами, в том числе, в условиях индукционной петли или аппаратуры, использующей радиоприемник или инфракрасное излучение. На данных занятиях развитие речевого слуха, слухо-зрительного восприятия речи, обучение произношению строится на основе преемственности с индивидуальными занятиями. При этом первичные произносительные умения у детей формируются на индивидуальных занятиях, а их закрепление осуществляется как на индивидуальных занятиях, так и на фронтальных занятиях. Особое внимание уделяется работе над ритмико-интонационной структурой речи обучающихся. На специальных фронтальных занятиях создаются условия, способствующие тому, что дети сначала учатся различать и опознавать на слух определенные элементы динамических, темповых, ритмических и высотных соотношений звуков, характер звуковедения при прослушивании звучаний элементарных музыкальных инструментов или игрушек, а затем воспринимать на слух и воспроизводить (при использовании фонетической ритмики) соответствующие элементы речевой интонации (совместно со звучанием элементарных музыкальных инструментов и без них). Близость сенсорной основы различных по темпу, интенсивности, характеру звуковедения, высоте и др. звучаний элементарных музыкальных инструментов (игрушек) и элементов речевой интонации способствует тому, что развивающиеся у учеников возможности слухового восприятия неречевых звучаний оказывают положительное влияние на развитие у них умений более осознанно вслушиваться в элементы ритмико – интонационные структуры речи, что важно для активизации овладения ими обучающимися. Речевой материал – слова, словосочетания, фразы, короткие диалоги, чистоговорки, рифмовки, короткие стихотворения, а также слоги, слогосочетания и отдельные звуки, отбирается с учетом знакомости и необходимости детям в общении на уроках и во внеурочное время, а также в соответствии с фонетической задачей занятия

(речевой материал специально насыщен закрепляемыми в данный период обучения элементами звуковой и ритмико-интонационной структуры речи).

**Тематическое планирование
коррекционного курса
«Развитие слухового восприятия и техника речи»**

1 дополнительный класс

	Разделы работы	Содержание	Количество часов
1	<i>Развитие слухового восприятия с помощью элементарных музыкальных инструментов (игрушек)</i>	<p>1.Формирование условной двигательной реакции на звучание элементарных музыкальных инструментов (игрушек) (без аппаратов и с индивидуальными слуховыми аппаратами) -барабана, дудки, гармошки, свистка, металлофона, бубна, ксилофона, маракасов, треугольника, румб.</p> <p>2.Определение расстояния, на котором ученики воспринимают звучания доступных их слуху элементарных музыкальных инструментов (без аппаратов и с индивидуальными слуховыми аппаратами). .</p> <p>3.Различение и опознавание на слух (без аппаратов и с индивидуальными слуховыми аппаратами) звучания музыкальных инструментов (игрушек) резко противопоставленных по высоте и тембру (барабан-свисток, металлофон-бубен, гармошка-бубен, гармошка-шарманка и др.).</p> <p>4.Различение и опознавание на слух (с индивидуальными слуховыми аппаратами) и воспроизведение движениями и голосом количества звучаний, их длительность и краткость, степени интенсивности звучания (громко-тихо), ритмов (дву-, трех –сложные), темпа (быстрый, медленный), высоты -высокие, средние, низкие звуки.</p>	10
2	<i>Развитие восприятия неречевых звучаний окружающего мира</i>	<p>1.Различение при восприятии на слух (в аудиозаписи) бытовых шумов (телефонный звонок, звонок в дверь и др.)</p> <p>2.Различение городских шумов (сигналы городского транспорта и др.).</p> <p>3.Различение голосов домашних животных (лошади, коровы, овцы, свиньи, собаки, кошки и др.). Определение расстояния, на котором ученик реагирует на данные речевые стимулы.</p>	12
3	<i>Развитие восприятия и воспроизведения устной речи</i>	<p>1.Различение и опознавание слухо-зрительно и на слух фраз из двух –трех слов, слов и словосочетаний.</p> <p>2.Слухозрительное восприятие коротких диалогов из двух –трех реплик.</p> <p>3. Формирование правильного речевого дыхания, слитное воспроизведение слогосочетаний с постепенным их наращиванием до четырех-пяти слогов, слитно слов (двух и трехсложные), коротких фраз из двух слов, деление более длинных фраз на синтагмы (с опорой на образец речи учителя).</p>	12

	<p>4. Воспроизведение речевого материала голосом нормальной высоты, силы и тембра, сохранение одинаковой высоты тона на разных гласных, а также согласных, произносимых с голосом.</p> <p>5. Восприятие на слух и воспроизведение элементов ритмической структуры речи: слитность и паузы, краткое и долгое произнесение гласного; ударение в двух- и трех-сложных словах и логическое ударение в коротких фразах (выделяя ударный слог более длительным произнесением гласного).</p> <p>6. Воспроизведение в словах и фразах звуки, составляющие первый концентр (а, о, у, э, и, п, т, к, ф, с, ш, х, в, м, н, л (l), р) при замене остальных звуков регламентированными субститутами.</p> <p>7. Формирование восприятия и воспроизведения речевого материала в разном темпе.</p> <p>8. Знакомство с орфоэпическими нормами (по подражанию учителю).</p> <p>9. Восприятие и воспроизведение фраз в различной эмоциональной окраской, использование естественных невербальных средств коммуникации (мимики, лица, позы, пластики).</p>	
--	--	--

1 класс

	Разделы работы	Содержание	Количество часов
1	<i>Развитие слухового восприятия с помощью элементарных музыкальных инструментов (игрушек)</i>	<p>1. Развитие устойчивой условной двигательной реакции на звучание элементарных музыкальных инструментов (игрушек) (без аппаратов и с индивидуальными слуховыми аппаратами) - барабана, дудки, гармошки, свистка, металлофона, бубна, ксилофона, маракасов, треугольника, румб.</p> <p>2. Определение расстояния, на котором ученики воспринимают звучания доступных их слуху элементарных музыкальных инструментов (без аппаратов и с индивидуальными слуховыми аппаратами).</p> <p>3. Различение и опознавание на слух (без аппаратов и с индивидуальными слуховыми аппаратами) звучания музыкальных инструментов (игрушек) резко противопоставленных по высоте и тембру (барабан-свисток, металлофон-бубен, гармошка-бубен, гармошка-шарманка и др.).</p> <p>4. Различение и опознавание на слух (с индивидуальными слуховыми аппаратами) и воспроизведение движениями и голосом количества звучаний, их длительность и краткость, степени интенсивности звучания (громко - тихо - негромко), ритмов (дву-трех - сложные), темпа (быстрый, медленный, умеренный), высоты - высокие, средние, низкие звуки, второй звук</p>	9

		выше, ниже и др.	
2	<i>Развитие восприятия неречевых звучаний окружающего мира</i>	<ol style="list-style-type: none"> 1. Восприятие на слух (в аудиозаписи) бытовых шумов (шумы бытовой техники, звонок мобильного телефона, стук в дверь и др.). 2. Восприятие на слух (в аудиозаписи) городских шумов (сигналы городского транспорта, сигналы машин службы помощи – скорая, пожарная, милиция, свисток милиционера, залпы салюта и др.). 3. Восприятие на слух (в аудиозаписи) голосов домашних птиц – петуха, курицы, гусей, цыплят и др.). 4. Восприятие на слух шумов, связанных с явлениями природы (раскаты грома, шум дождя и др.). 	10
3	<i>Развитие восприятия и воспроизведения устной речи</i>	<ol style="list-style-type: none"> 1. Различение и опознавание слухозрительно и на слух простых предложений, слов и словосочетаний. 2. Слухозрительное и на слух восприятие коротких диалогов из трех – пяти реплик (с учетом реализации индивидуально – дифференцированного подхода). 3. Закрепление слитного произнесения слогов с постепенным их наращиванием (с учетом индивидуальных возможностей каждого ученика), слитного воспроизведения слов и коротких фраз (до трех слов), деление более длинных фраз на синтагмы (с опорой на образец речи учителя). 4. Воспроизведение речевого материала голосом нормальной высоты, силы и тембра, сохраняя одинаковую высоту тона на разных гласных, также согласных, произносимых с голосом (м, н, в, л, р). 5. Изменение голоса по силе (нормальный – громкий – тихий – шепот) и по высоте (нормальный – более высокий – более низкий в пределах естественного диапазона), сохраняя нормальный тембр. 6. Восприятие на слух и воспроизведение элементов ритмико-интонационной структуры речи: слитно и отдельно слогосочетаний, синтагматического членения фраз (по подражанию учителю и самостоятельно), выделение ударного гласного в ряду слогов, ударения в двух-, трехсложных словах (по подражанию учителю, знаку и самостоятельно), логического и синтагматического ударений во фразе (по подражанию учителю и самостоятельно); передача в речи повествовательной, восклицательной и вопросительной интонации (по подражанию учителю). 7. Закрепление воспроизведения звукового состава слов. 8. Воспроизведение слов слитно, в темпе, приближающемся к нормальному, соблюдение ударения и орфоэпических норм (с опорой на образец речи учителя, надстрочные знаки), звукового состава точно или с регламентированными (и допустимыми) заменами. 9. Воспроизведение фраз, реализуя произносительные возможности, в темпе, приближающемся к нормальному, слитно (на одном выдохе) или деля фразу 	15

	<p>паузами на синтагмы, выделяя фразовое ударение (с опорой на образец речи учителя).</p> <p>10. Воспроизведение повествовательных, вопросительных и побудительных фраз, передача эмоциональной окраски высказывания с использованием естественных невербальных средств коммуникации (мимики лица, позы, пластики).</p> <p>11. Воспроизведение диалогов, фрагментов стихотворений.</p>	
--	--	--

2 класс

	Разделы работы	Содержание	Количество часов
1	<i>Развитие слухового восприятия с помощью элементарных музыкальных инструментов (игрушек)</i>	<ol style="list-style-type: none"> 1. Различение и опознавание на слух (с помощью индивидуальных слуховых аппаратов) при выборе из трех-пяти звучаний элементарных музыкальных инструментов (игрушек): барабана, дудки, гармошки, свистка, металлофона, бубна, ксилофона, маракасов, треугольника, румб. 2. Распознавание и опознавание на слух (с помощью индивидуальных слуховых аппаратов) слитного и неслитного звучания, различных ритмов (двух -, трех-, четырех -, пяти-сложных и т.п.), динамики звучания (громко-нормально-тихо), темпа (медленный, нормальный, быстрый), звуковысотных соотношений (одинаковые звуки, разные звуки -повышение и понижение звуков) соотнесение их с речевыми ритмами (ритмической структурой слов, фраз) и мелодической структурой фраз. 3. Определение направление звучания музыкальных инструментов и голоса (без аппаратов и при бинауральном слухопротезировании): справа -слева, спереди –сзади. 	6
2	<i>Развитие восприятия неречевых звучаний окружающего мира</i>	<ol style="list-style-type: none"> 1. Восприятие на слух (в аудиозаписи) бытовых шумов (шумы бытовой техники и др.). 2. Восприятие проявлений физиологического и эмоционального состояний человека (смех, плач, чихание, кашель и др.). 3. Восприятие городских шумов (сигналы городского транспорта, шумы приближающегося транспорта, гудки поезда, шум взлетающего самолета, гудки теплохода и др.), шумов военной техники (стрельба из автомата, пулемета и др.). 4. Восприятие голосов диких животных и птиц. 5. Восприятие шумов, связанные с явлениями природы (завывание ветра, шум дождя, плеск реки и др.). 	8
3	<i>Развитие восприятия и воспроизведения устной речи</i>	<ol style="list-style-type: none"> 1. Различение и опознавание на слух (с помощью индивидуальных слуховых аппаратов): разговора -пения, разговора – инструментальной музыки, женского и мужского голоса. 2. Распознавание и опознавание на слух фраз, словосочетаний и слов. 3. Слухо-зрительное и на слух восприятие диалогов. 4. Закрепление слитного произнесения слогов с постепенным их наращиванием, слитного воспроизведения слов и коротких фраз (до трех слов), деление более длинных фраз на синтагмы (с опорой на образец речи учителя). 	20

	<p>5.Закрепление воспроизведения речевого материала голосом нормальной высоты, силы и тембра.</p> <p>6.Развитие восприятия на слух и воспроизведения изменений голоса по силе (постепенное усиление: тихо–громче –громко, ослабление голоса: громко –тише –тихо) и высь (базовые мелодические модуляции голоса в пределах его естественно диапазона: ровная интонация, повышение от среднего уровня, пониже от высокого и среднего уровней).</p> <p>7.Распознавание и опознавание на слух и воспроизведение элементов интонационной структуры речи: ударения в двух-, трех-, четырехсложных словах (с помощью учителя, по графическому знаку самостоятельно) и фразового ударения (с помощью учителя, по графическому знаку и самостоятельно), синтагматического членения (по подражанию учителю и самостоятельно), изменение темпа речи (нормальный, медленный, быстрый), передача в речи повествовательной, восклицательной и вопросительной интонации (по подражанию учителю).</p> <p>8.Соблюдение ударения и орфоэпических норм(с опорой на образец учителя, надстрочные знаки), звукового состава точно или с регламентированными заменами.</p> <p>9.Воспроизведение диалогов эмоционально, реализуя сформированные навыки произнесения звуковой и ритмической структуры речи, исполнением речевом общении естественные невербальные средства коммуникации (мимику, пластику и т.п.).</p> <p>10.Восприятие на слух фрагментов знакомых стихотворений и их эмоциональное и выразительно воспроизведение.</p>	
--	--	--

Основные виды учебной деятельности обучающихся

1. Подкладывание таблички под предмет, его изображение.
2. Называние предметов (натуральных, их изображений).
3. Коррекционные упражнения «Найди меня», «Что я не назвала?», «Что пропало?», «Чудесный мешочек», «Вертолина», «Лото», «Угадай, кто это?» и др.
4. Ответы на вопросы.
5. Отражённая и сопряжённая речь.
6. Составление схем слов, фраз.
7. Слуховой диктант и слухо-зрительный диктант.
8. Конструирование предложений из слов.
9. Организация диалога, ролевая игра.
10. Дидактические игры.
11. Слушание и говорение.

Описание материально-технического обеспечения коррекционного курса

При проведении фронтальных занятий по коррекционному курсу «Развитие слухового восприятия и техника речи» используется следующая материально-техническая база:

- звукоусиливающая аппаратура коллективного пользования «Эхо»;
- индивидуальные слуховые аппараты;
- видеопроектор;
- компьютер;
- музыкальные инструменты;
- звучащие игрушки;
- наглядный иллюстративный материал по темам.

«СОЦИАЛЬНО-БЫТОВАЯ ОРИЕНТИРОВКА»

Пояснительная записка

Основной целью курса социально-бытовой ориентировки (СБО) является реализация практической подготовки школьников к самостоятельной жизни и трудовой деятельности в современных условиях; овладение детьми в условиях целенаправленного обучения опытом социального поведения для наиболее полной их реабилитации и интеграции в социуме; повышение общего и речевого развития учащихся.

Обучение по данному предмету решает следующие задачи:

- приближение детей к новому социальному опыту с использованием разных видов речи;
 - развитие мотивации к дальнейшему овладению социальным опытом и социальными ролями;
 - накопление и развитие представлений об окружающем мире;
 - накопление опыта социального поведения и регуляция собственного поведения;
 - развитие личностных качеств школьника, его внимания, мышления, памяти и воображения в процессе участия в моделируемых ситуациях общения, ролевых играх, в ходе овладения языковым материалом и социальным опытом;
 - развитие процесса самопознания и самосознания;
 - формирование полноценной речевой деятельности через овладение речью как средством общения, средством познания;
 - развитие познавательных и творческих способностей; обеспечение коммуникативно-психологической адаптации школьников к социальному миру для преодоления в дальнейшем психологического барьера и использование устной речи как средства полноценного средства общения в социуме;
 - накопление опыта развития взаимоотношений со слышащими сверстниками и взрослыми.

Деятельностный характер предмета "Социально-бытовая ориентировка" соответствует природе младшего школьника, воспринимающего мир целостно и эмоционально. Это позволяет включать речевую деятельность в другие виды деятельности, свойственные ребенку данного возраста (игровую, познавательную, художественную, эстетическую и т.п.), дает возможность осуществлять разнообразные связи с предметами, изучаемыми в начальной школе и формировать межпредметные, общеучебные и метапредметные умения и навыки.

Занятия по СБО направлены на сокращение разрыва в общем и речевом развитии глухих детей и их нормально развивающихся сверстников. Важно не только адаптировать воспитанников в ближайшем окружении, выводя их за рамки своего коллектива, но и включить их в коллектив слышащих, в процесс общей трудовой, деятельности, совместных игр, прогулок, экскурсий, развлечений. Во взаимодействии с окружающими дети овладевают культурой общества, у них формируется система нравственных понятий, представлений, появляется опыт социально-эмоционального поведения.

Исходя из того, что трудности в общении с окружающими, которые испытывает ребенок с нарушением слуха, влияют на формирование его личностных качеств, содержание курса предусматривает прежде всего усвоение знаний о себе как о человеке и личности в системе «я – общество». Начиная с первоначальных представлений о самом себе, о семье, о школе, постепенно осуществляется формирование самосознания школьника.

Важное значение имеет формированию представлений, понятий об окружающем мире. От овладения языком в большой степени зависит преодоление последствий глухоты, возможность обучения глухих детей основам наук и полноценное включение лиц с нарушением слуха в коллектив слышащих, в общественную жизнь. Для обеспечения целенаправленного личностного развития детей, подготовки их к самостоятельной жизни программа предполагает интегрированный подход к формированию личностных качеств, комплексную поддержку глухих школьников в системе СБО, реализуемую с учетом их возрастных и специфических особенностей и возможностей, по следующим разделам работы: познавательная культура, нравственная культура, трудовая культура и социальная адаптация, профессиональная ориентация, коммуникативная культура. Выделение разделов достаточно условно, так как названные направления работы по СБО тесно связаны между собой и имеют место на всех годах обучения. Однако для разных возрастных этапов отдельные из них являются доминирующими.

Так, на первом этапе работы большое внимание уделяется трудовой, социальной адаптации и коммуникативной культуре глухих школьников: расширению, закреплению и уточнению представлений, понятий об их ближайшем окружении, формированию элементарного опыта правового поведения, обогащению нравственного опыта.

На втором этапе работы основными являются: знания учащихся из области нравственной культуры, о явлениях общественной и социальной жизни, о стране, в которой они живут.

На третьем этапе внимание уделяется обогащению коммуникативной компетентности и расширению навыков интегративного взаимодействия в различных сферах жизни.

В программе названы темы занятий и их примерное содержание; определена цель изучения каждой темы; рекомендованы систематические упражнения для приобретения, сохранения, развития личностных качеств (адаптационные тренинги), игровые виды и формы работы.

В соответствии с новыми Государственными стандартами внимание уделяется формированию метапредметных умений и универсальных учебных действий таких, как развитие личностных качеств (гражданских, нравственных), регулятивных, познавательных и коммуникативных. С содержанием некоторых тем дети знакомы по курсу «Окружающий мир». Работа по этим темам продолжается в III–V классах. В процессе практической деятельности (игровой, трудовой, спортивной и др.), в процессе игр-тренингов знания постепенно закрепляются, расширяются; формируются новые обобщения, жизненная компетентность, понятия и представления о социальной жизни, словарь и фразеология.

В программе предусмотрены элементы работы по ОБЖ (личная гигиена учащихся, гигиена приготовления и приема пищи, гигиена жилища, труда и отдыха, личная безопасность и др.).

Основные направления работы:

1. Познавательная культура

Этот раздел работы включает в себя следующие образовательные линии:

«Познай себя». Знание о себе, своей семье, своих друзьях и окружающих; умение дать объективную оценку своим возможностям, оценку себе и своим отношениям с окружающими; социально-эмоциональное воспитание и развитие.

«Воспитание здорового образа жизни». Адаптация к режиму дня; соблюдение правил личной и общественной гигиены. Знание правил пожарной безопасности; безопасности дорожного движения; безопасности в экстремальных ситуациях, на воде, в лесу и пр.

«Я и общество». Представления об окружающей жизни, умение адаптироваться в ней; быт и культура быта; знание гигиенических требований к помещению; жилище (виды жилых помещений в городе и деревне); знакомство со средствами связи, почтой и почтовыми отправлениями, транспортом, медицинской помощью, культурой организации отдыха, торговлей, питанием (столовая, ресторан, кафе и др.); представления о культуре и истории глухих людей.

2. Нравственная культура.

Одной из основных составляющих всестороннего развития ребенка является нравственное воспитание и развитие, регулирующее его поведение в социуме, подготовку к самостоятельной жизни. Данный раздел работы предусматривает освоение норм культурного поведения, воспитание гуманных патриотических чувств, соответствующих качеств личности и морально-этических понятий и представлений, соответствующих норм этикета, в том числе речевого.

3. Трудовая культура

В этом разделе предусматривается сообщение учащимся специальных знаний, выработка умений, навыков обслуживания себя и близких, ведения домашнего хозяйства: уборка помещений различного назначения, уборка уличных территорий, знание инструментов, хозинвентаря и их применения; знание правил техники безопасности; питание, гигиена и технология приготовления пищи; одежда и обувь; виды одежды, обуви, головных уборов, их назначение; повседневный уход за одеждой и обувью; ремонт одежды; культура труда и быта; назначение

соответствующих предметов и служб бытового обслуживания. Составной частью раздела «Трудовая культура» является тема «Деловое общение».

4. Профессиональная ориентация

Профессиональная адаптация школьников входит в систему их профессиональной подготовки наряду с такими направлениями этой работы, как профессиональное просвещение, профконсультация, профотбор и профессиональная подготовка в старших классах.

В социализации школьников значительное место уделяется профессиональной ориентации и профконсультации воспитанников. Содержание этой работы предусматривает формирование представлений и понятий о профессиях, о производстве (в промышленности, в сельском хозяйстве; о больших предприятиях и малых, частных и государственных и др.); знакомство с трудом родителей, взрослых; формирование навыков обслуживания людей; обучение деловому общению; формирование элементарных экономических и правовых знаний.

5. Коммуникативная культура

Социальная адаптация – это непрерывный коммуникативный процесс, в котором участвуют личность и общество. Именно поэтому данному разделу придается большое значение. Работа ведется по нескольким образовательным линиям: формирование коммуникативных способностей учащихся; организация их коммуникативной деятельности; овладение культурой общения; совместная деятельность глухих и слышащих учащихся (познавательная, коммуникативная); предусматриваются встречи со слышащими сверстниками.

Пропедевтическая работа с глухими детьми проводится в направлении психологической подготовки, организации детского коллектива, коммуникативной подготовки. В этой работе большое внимание уделяется подготовке глухих учащихся к встречам со слышащими: содержанию их совместной деятельности (игровой, трудовой, спортивной и др.); содержанию просветительской работы как среди глухих детей и их родителей, так и среди слышащих (обучающихся и педагогов образовательных организаций, их родителей).

Проблемы социальной адаптации и реабилитации глухих детей решаются через их включение в доступную общественно значимую деятельность: празднование общественных праздников, проведение спортивных соревнований, конкурсов в художественно-творческой деятельности; посещение служб быта, магазинов разного профиля, культурно-досуговых мероприятий (выставок, музеев, театров и др.).

Преимущественными формами и методами обучения являются практические работы, экскурсии, игры, беседы, рассказы, упражнения-тренинги, интернет-ресурсы.

Система работы по СБО предполагает специальные занятия, которые проводятся два раза в неделю. Во всех классах часы занятий можно сдвигать, что позволяет педагогу проводить большие по объему практические работы или относительно дальние экскурсии.

Количество часов на тему и порядок их прохождения являются примерными. Они могут изменяться в зависимости от развития учащихся, условий обучения.

Темы, указанные в программе, для изучения которых в школе нет соответствующих условий, могут заменяться другими. Занятия целесообразно проводить в специально оборудованном кабинете, имеющем место для теоретической (классный уголок) и практической (мягкая и кухонная мебель, плита, холодильник, посуда и т.д.) работы.

Формы организации работы следующие: фронтальная, индивидуальная, парами, тройками, бригадами.

Вся коррекционно-воспитательная работа на первом этапе основывается на таких видах занятий, как предметно-практическая деятельность, самообслуживание, моделирование реальных ситуаций. Используется способность глухих детей к подражанию. Им показывают, как надо поступать в реальной ситуации, предлагаются на доске, карточках или плакатах опорные слова, словосочетания, иногда готовые реплики, помогающие в общении, организуются видеопросмотры аналогичных ситуаций. Даются сведения по ОБЖ.

На втором этапе работы доминирует практическая деятельность, беседа, рассказ; обязательна трудовая, профессиональная, психологическая и коммуникативная подготовка.

На третьем этапе расширяется и обогащается содержание образования, уделяется внимание формированию социально активной позиции, широко используется интерактивное общение, проектная деятельность, моделируются и обсуждаются реальные ситуации. Учитель предлагает ученикам опорные слова и фразы как для реального общения, так и для обсуждения ситуации. Доступность сюжета, игровой и практический характер занятий, эмоциональное преподнесение материала – все это является эффективным способом развития коммуникативных и жизненных компетенций глухих школьников.

Важным условием обучения глухих детей является постепенное расширение их социальных связей. Вследствие того, что глухие учащиеся не имеют большой практики посещения различного рода учреждений (магазины, службы быта и др.), педагог специально организует знакомство с предприятиями общественно-бытового характера; проводит в стенах школы прием гостей; моделирует реальные ситуации на занятиях по СБО. Создание реальной ситуации предполагает распределение ролей между ее участниками, которые вступают в определенные отношения между собой, что находит выражение в соответствующих действиях и репликах. Разыгрывая с детьми в младших классах жизненные ситуации в играх с куклами, в сюжетно-ролевых играх, в деловых тренингах педагог расширяет социальный опыт детей. Такие упражнения в моделировании ситуаций могут являться пропедевтическими перед встречей глухих детей со слышащими сверстниками, с работниками на предприятиях, службах быта, магазинах, в путешествиях и т. п.

Помимо специальных занятий система работы по социально-бытовой ориентировке предполагает активную трудовую деятельность школьников (самообслуживание, бытовой и общественно полезный труд) и социальную направленность преподавания общеобразовательных предметов, совместную деятельность со слышащими, организацию работы учителя с родителями, так как

семья имеет самое большое влияние на процесс социализации ребенка.

Результаты освоения содержания учебного предмета:

Предметные: Обучающиеся должны знать:

- имена, отчества членов семьи, детей, окружающих взрослых, свою родословную, профессии людей; названия и сферу деятельности социокультурных учреждений;

- некоторые формы речевого и неречевого этикета в ситуациях общения в классе, в школе, со взрослыми, со сверстниками, во время совместных игр, занятий, праздников; при посещении служб Социально-бытового характера, в транспорте, в музеях, на выставках, в театре и др.

- нормы поведения в различных ситуациях общения в классе, в семье, в школе, в магазине, в различных социальных ситуациях;

- правила поведения в кризисных ситуациях;

- правила ЗОЖ; уметь:

- преодолевать психологический барьер в ситуациях общения в социуме;

- стремиться к достижениям в учебе, в жизни, в творчестве;

- координировать свою работу с разными компонентами учебно-методического комплекта с рабочей тетрадью, видеофильмами, иллюстрациями, мультимедийными презентациями, ИКТ;

- проигрывать различные роли в игровых ситуациях, типичных для семейного, бытового, учебного сотрудничества; владеть:

- навыками вербальной и невербальной коммуникации в процессе участия в моделируемых ситуациях общения, ролевых играх, в играх – тренингах;

- навыками самообслуживания, поведения в кризисных ситуациях;

- культурой делового общения (речевой этикет); • навыками адекватного поведения и общения в социуме; Универсальные учебные действия • понимать учебную задачу, предъявляемую для коллективной деятельности;

- планировать и осуществлять рефлексию разных видов деятельности;

- работать малыми группами, коллективно и индивидуально; • соблюдать этикетные нормы в диалогах типичных ситуациях бытового, учебно-трудового, культурного общения;

- общаться с окружающими в различных социокультурных организациях;

- сотрудничать в совместной деятельности;

- осуществлять навыки самоконтроля;

- участвовать в диалоге на основе слухозрительного восприятия устной речи;

- оценивать качества выполненной работы (своей и товарища) в соответствии с принятыми требованиями;

- высказывать свое мнение, выражать свое отношение к предмету деятельности;

- уважать чужое мнение, прислушиваться к нему, корректировать свое поведение в зависимости от ситуации общения.

Требования к оснащению учебного процесса на уроках СБО разрабатываются с учетом реальных условий работы отечественной начальной школы и современных представлений о культуре и безопасности труда школьников.

Для работы учащимся необходимы:

индивидуальное рабочее место (которое может при необходимости перемещаться – трансформироваться в часть площадки для групповой работы);

простейшие инструменты и приспособления для воспроизведения домашних бытовых операций: приготовления пищи, стирки, глажения, уборки помещения и др;

материалы для изготовления изделий, предусмотренные программным содержанием: бумага (писчая, альбомная, цветная и для аппликаций и оригами, копированная), картон (обычный, гофрированный, цветной), ткань, текстильные материалы (нитки, пряжа и пр.), пластилин (или глина, пластика, соленое тесто), фольга, калька, природные и утилизированные материалы, наборы «Конструктор»;

специально отведенные помещения для овладения навыками работы в быту для формирования навыков хозяйственной деятельности в современных домашних условиях.

Содержание обучения.

Познавательная культура

Познай себя

Темы: Имя, фамилия, возраст. Моя семья: члены семьи, их имена. Моя родословная. Мои друзья. Основы взаимоотношений в семье. Мои любимые занятия (книги). Семейные праздники. Мир моих увлечений. Мое и наше. Раздели печаль и радость другого.

Цель: знакомство с полными именами родителей и др.; воспитание уважения к добрым традициям (семейным, школьным), развитие самосознания, воспитание сострадания к ближнему, готовности прийти на помощь.

Адаптационные тренинги: Помощь родителям в семье. Активное участие в подготовке и проведении традиционных праздников. Упражнение в выражении чувства сопереживания, сочувствия, печали и радости, подражание учащимся педагогу в его отношении к победителям в игре, учебе, спорте. Поздравления с днем рождения, праздниками (именинника, родителей и друзей, Новый год/Рождество).

Виды и формы работы: Практическая деятельность. Творческие и деловые игры. Рисунки на темы: «Это я», «Моя семья», «Я помогаю маме». Экскурсии. Встречи с родителями, друзьями. Наглядные иллюстрации поведения. Творческие и спортивные игры.

Воспитание здорового образа жизни

Темы: Режим дня и его роль в сохранении здоровья. Личная гигиена. Прогулка. Физзарядка. Участие в спортивных мероприятиях, посещение секций. Спортивные игры на воздухе (лыжи, санки, коньки). Подвижные игры: «Попади в цель», «Пройди по кочкам», «Скакалки» и др. Спортивные секции. Прогулки на воздухе. Спортивные праздники. Спортивные встречи со слышащими сверстниками. Беседа о вреде курения. Медицинская помощь. Виды медицинской помощи. Правила поведения в кризисных ситуациях (на воде, при грозе, при пожаре).

Цель: развитие представлений о роли режима дня для сохранения здоровья;

знание и выполнение правил личной гигиены; выполнение утренней физзарядки, развитие двигательной активности, пропаганда здорового образа жизни, укрепление здоровья детей через занятия спортом, знакомство детей со спортивными играми, воспитание негативного отношения к курению; знание сети медицинских учреждений, видов медицинской помощи.

Адаптационные тренинги: Выполнение режима дня. Выполнение правил личной гигиены. Систематические прогулки на воздухе. Упражнения на занятиях спортивного кружка или секции. Самостоятельное систематическое проведение физзарядки, спортивных тренировок. Упражнение в обращении за медицинской помощью к врачу и медсестре в школе, в поликлинике, в больнице. Поведение в кризисных ситуациях.

Виды и формы работы: Просмотр видеофильма «Режим дня». Изготовление пленки (рисунки) для самодельного мультфильма на тему «Мой режим дня (в школе, дома)», работа с ИКТ. Рисунки на темы: «Прогулка», «Режим дня». Практическая деятельность в умывальне, душевой (ванне, бане). Подвижные и спортивные игры. Практические упражнения. Прогулки. Экскурсии (ближние и дальние). Спортивные игры, праздники («Папа, мама, я – спортивная семья»). Дни недели здоровья. Ежедневная физзарядка. Кино- или видеофильмы «О вреде курения» и др. вредных привычек. Практические упражнения. Беседы: «О вреде курения», «Почему люди болеют». Сюжетно-ролевые игры на тему «Что я знаю о своем здоровье». Проектная деятельность: «Режим питания», «Правильное питание как важный компонент здорового образа жизни».

Я и общество

Темы: Я, семья, соседи. Я, класс, школа. Основы взаимоотношений в коллективе. Культура взаимоотношений. Культура жилища. Культура поведения в транспорте. Средства связи. Медицинская помощь. Мое положение в семье. Мои отношения и взаимоотношения с членами семьи. Мое общение сверстниками и друзьями по школе. Мое положение среди сверстников (с нарушенным и нормальным слухом).

Цель: знание и понимание своего места и роли в семье; осознание своего положения в классе; знание и умение правильно вести себя в транспорте, в медицинских организациях и других общественных местах; развитие коммуникабельности; понимание того, что роль ребенка в семье зависит от него самого (самостоятельность, определенный долг перед родителями, помощь в семье и др.), понимание того, что роль и место ребенка в коллективе зависит от уверенности в себе, самостоятельности, доброжелательности и честности.

Адаптационные тренинги: Упражнение в правильном поведении дома, в школе-интернате, в общественных местах; упражнения в пользовании современными средствами связи, мобильным телефоном, в общении с сотрудниками почты; упражнения в поведении в медицинских учреждениях, службах социально-бытового обслуживания. Упражнения в выполнении общественных поручений, трудовых обязанностей в семье. Упражнения в общении со слышащими сверстниками в процессе игры, труда и отдыха. Упражнения в выполнении общественных поручений, трудовых обязанностей в семье.

Упражнения в общении со слышащими сверстниками в процессе игры, труда и отдыха.

Виды и формы работы: Практика общения в семье (в классе, школе) на основании доброжелательности, взаимопомощи. Творческие игры на темы: «Моя семья», «Такси», «У врача» «В библиотеке», «В аэропорту (на вокзале, в поезде, в самолете)», «В кафе» и др. Творческий диалог. Экскурсии на почту, телеграф, в медицинские учреждения (например, травмпункт, больница). Рисунки проекты на темы: «Я помогаю маме (папе)», «Мои обязанности», «Как правильно питаться». Практическая работа. Общественные поручения. Игры подвижные и спортивные. Рисунки на тему «Трудовые обязанности в семье». Беседы (например, «Мои обязанности в семье»)

Нравственная культура

Темы: Правила поведения в школе, дома. Общение с малышами и старшими. Прием гостей и поход в гости. Поздравительные открытки. Народные игры (2-3 игры). Правила поведения в классе, школе, семье, в общественных местах. История нашей улицы. Учимся принимать гостей и ходить в гости. Поздравительные открытки. История и культура глухих людей. Достижения глухих людей в труде, спорте, искусстве и др.

Цель: упражнение в правильном поведении в семье, школе; воспитание культуры общения со сверстниками и со взрослыми, в том числе культуры речевого поведения; воспитание гордости за своих родителей, семью, учителя, класс, школу; воспитание любви и уважения к родным, близким, друзьям; знание истории своей улицы; воспитание заботливого отношения к малышам, внимательности к взрослым; умение принять гостей и вести себя правильно в гостях; знание истории и культуры глухих людей

Адаптационные тренинги: Упражнение в правильном поведении дома. Упражнение в обращении к окружающим с вежливыми и добрыми словами. Разучивание народных игр. Воспитание интереса к истории малой Родины, России. Упражнения в правильном поведении при приеме гостей и в гостях, при посещении культурно-массовых и спортивных мероприятий.

Виды и формы работы: Практическая деятельность, предусматривающая общение в семье, школе на основе доброжелательности, вежливости. Творческие игры. Творческий диалог на заданную тему. Подвижные игры. Экскурсия в краеведческий музей. Рисунки на тему «Воспитанный(-ая) (невоспитанный) мальчик (девочка) (в автобусе и др.)». Творческие игры. Дни рождения одноклассников. Шефство над первоклассниками. Экскурсии. Сбор фактического материала (фотографий, статей и др.). Составление альбома «Наша улица», проектная деятельность.

Трудовая культура

Темы: Самообслуживание. Хозинвентарь. Инструменты и их применение. Правила техники безопасности. Приготовление пищи. Гигиена приготовления пищи. Столовая посуда, ее назначение. Санитарно-гигиенические требования к столовой посуде. Сервировка стола к завтраку, ужину. Правила хранения школьного имущества. Правила ухода за одеждой и обувью. Мелкий ремонт

одежды (пришивание пуговиц, вешалки, крючка, зашивание распоровшегося шва). Правила уборки помещения, бытовые приборы, техника безопасности. Генеральная уборка помещения (последовательность работ).

Цель: привитие навыков самообслуживания; формирование навыков дежурства в классе, спальне, столовой; развитие элементарных умений приготовления пищи (умение заварить чай, сварить яйцо всмятку и др.), культурного поведения за столом; воспитание бережного отношения к школьному имуществу, воспитание умения делать элементарный ремонт своей одежды, убирать помещение; знание правил уборки помещения.

Адаптационные тренинги: Упражнения по сервировке стола к завтраку, ужину. Упражнения в приготовлении завтрака из яиц, чая. Упражнение в подготовке костюма и обуви к школе. Упражнение в мелком ремонте одежды. Упражнение в организации и проведении генеральной уборки помещения.

Виды и формы работы: Дежурство в классе (столовой, спальне). Индивидуальные трудовые дела в семье. Сюжетно-ролевые игры. Деловые игры, направленные на активизацию речевого общения воспитанников. Сервировка стола. Практические работы: приготовление легкого завтрака с соблюдением гигиенических требований. Систематический уход за одеждой и обувью. Рисунки на темы: «Трудолюбивый(-ая) мальчик (девочка) дома», «Ленивый(-ая) мальчик (девочка) дома». Практические работы, экскурсии в Дом быта. Ремонт одежды. Генеральная уборка классной комнаты (спальни).

Профессиональная ориентация

Темы: Профессии родителей; профессии сотрудников школы; профессии выпускников школы; профессии, с которыми дети знакомятся в годы обучения в школе-интернате. Культура делового общения.

Цель: познакомить учащихся с различными профессиями, показать необходимость и важность каждой профессии; воспитание уважения к людям труда и отрицательного отношения к лени и праздности, знание своих возможностей при выборе профессии.

Адаптационные тренинги: Упражнение в обобщении знаний о профессиях, полученных в процессе экскурсий и бесед. Упражнения в точности, аккуратности, дисциплине выполнения поручений в классе и в семье.

Виды и формы работы: Экскурсии на предприятия. Встречи с родителями, сотрудниками и выпускниками школы. Деловые игры, направленные на активизацию и культуру общения. Занимательные игры (загадки, кроссворды, ребусы). Коллективное составление альбома «Профессии наших родителей». Экскурсии в школьные мастерские, на производство. Встречи с выпускниками школы. Подготовка проектов.

Коммуникативная культура

Темы: Правила поведения в классе, семье (при встрече, прощании). Деловое общение в общественных организациях. Организация игр, труда, отдыха. Эмоционально-личностное общение. Поведение в гостях. Речевое поведение при общении со слышащими людьми (спортивные праздники, совместные художественные проекты, туристско-краеведческая работа). Покупка билетов (в

театр, в кассе железнодорожного вокзала, на самолет и др.)

Цель: воспитание активности и самостоятельности при общении с близкими, друзьями и слышащими сверстниками; расширение коммуникативных навыков, знание правил поведения в гостях (умение поддерживать разговор, самому предложить тему разговора, тему игры и пр.).

Адаптационные тренинги: Упражнение в правильном поведении при встрече и прощании. Употребление детьми в самостоятельной речи «вежливых» слов. Упражнение в самостоятельной организации глухими детьми знакомых игр (выбор ведущего, распределение ролей и др.), общение в процессе игры, подведения ее итогов. Упражнение в проявлении детьми инициативы в организации и проведении дежурств в спальне, столовой, классе (первоначально под руководством педагога, затем самостоятельно). Упражнение в поведении при встрече (проводах) гостей. Упражнение в поведении во время экскурсий. Упражнений в коммуникации в театре, при покупке билетов (на самолет, поезд и др.)

Виды и формы работы: Творческие игры. Встречи со сверстниками (глухими и слышащими) в стенах школы, за ее пределами (в игре, на отдыхе, например, праздничном или тематическом вечере). Совместные предметно-трудовые, познавательные игры (загадки, задачи-шутки, аттракционы, комплексные игровые праздники). Подготовка и проведение дней рождения, экскурсий. Спортивные игры, соревнования, в том числе, со слышащими детьми. Проектная деятельность.

2.3. Программа духовно – нравственного развития, воспитания

ПОЯСНИТЕЛЬНАЯ ЗАПИСКА

Начальная школа – важнейший период становления личности, когда закладываются предпосылки гражданских качеств, формируются ответственность и способность ребенка к уважению и пониманию других людей.

В младшем школьном возрасте происходит активное накопление нравственного опыта, и обращения к духовной жизни. Систематическое духовно-нравственное воспитание ребенка обеспечивает его адекватное социальное развитие и гармоничное формирование личности. Нельзя недооценивать роль духовно-нравственного воспитания детей с ограниченными возможностями здоровья, поскольку оно способствует профилактике правонарушений; позволяет формировать духовный мир (ценностные ориентации) и нравственные качества такого ребенка, позволяя ему органично вписаться в общество; раскрывает творческий потенциал, расширяя возможности дальнейшего профессионального выбора; формирует прилежание в труде, способствует воспитанию трудолюбия (добровольное отношение к труду и честность); позволяет решить проблему социального инфантилизма.

Программа духовно-нравственного (нравственного) развития разработана в соответствии с требованиями Закона «Об образовании в Российской Федерации», ФЗ « Об образовании в РФ» от 29.12. 2012 года №273-ФЗ, Федерального государственного образовательного стандарта начального общего образования для

обучающихся с ОВЗ, утвержден приказом Минобрнауки РФ от 19.12.2014 г., Проекта адаптированных основных общеобразовательных программ начального общего образования глухих обучающихся в ред. 19 октября 2015 года; на основании Концепции духовно-нравственного развития и воспитания личности гражданина России, А.Я Данилюк, А.М. Кондаков, В.А. Тишков «Концепция духовно -нравственного развития и воспитания личности гражданина России»,- М., «Просвещение», 2009; с учётом опыта воспитательной работы по духовно-нравственному направлению конкретного специального (коррекционного) образовательного учреждения.

Программа духовно-нравственного развития глухих обучающихся на ступени начального общего образования направлена на обеспечение духовно-нравственного развития обучающихся, воспитанников имеющих нарушение слуха в единстве урочной, внеурочной и внешкольной деятельности, в совместной педагогической работе образовательного учреждения, семьи и других институтов общества.

В основу этой программы положены ключевые воспитательные задачи, базовые национальные ценности российского общества.

Программа предусматривает приобщение обучающихся к базовым национальным ценностям российского общества, общечеловеческим ценностям в контексте формирования у них нравственных чувств, нравственного сознания и поведения.

Программа обеспечивает:

- организацию системы воспитательных мероприятий, позволяющих обучающемуся использовать на практике полученные знания и усвоенные модели и нормы поведения;
- формирование целостной образовательной среды, включающей урочную, внеурочную и внешкольную деятельность и учитывающей историко-культурную, этническую и региональную специфику.

Программа включает: цель, задачи, основные направления работы, перечень планируемых результатов воспитания (социальных компетенций, моделей поведения глухих обучающихся), формы организации работы. Программа духовно-нравственного развития глухих обучающихся разработанная ГБОУ школой-интернатом №5 г.о. Тольятти с учётом специфики образовательных потребностей разных групп глухих обучающихся, определяемых личностными, семейными, общественными потребностями и возможностями обучающегося младшего школьного возраста, индивидуальными особенностями его развития и состояния здоровья, включает:

- становление и развитие личности в её индивидуальности, самобытности, уникальности и неповторимости;
- выявление и развитие возможностей и способностей обучающихся, через систему клубов, секций, студий и кружков, организацию общественно полезной деятельности;
- организацию интеллектуальных и творческих соревнований, научно-технического творчества и проектно-исследовательской деятельности;

- участие обучающихся, их родителей (законных представителей), педагогических работников и общественности в проектировании и развитии внутришкольной социальной среды;
- использование в образовательном процессе современных образовательных технологий деятельностного типа;
- предоставление обучающимся возможности для эффективной самостоятельной работы;
- достижение предметных, метапредметных и личностных результатов в обучении и развитии обучающихся.

ЦЕЛЬ И ЗАДАЧИ ДУХОВНО-НРАВСТВЕННОГО РАЗВИТИЯ ГЛУХИХ ОБУЧАЮЩИХСЯ

Целью духовно-нравственного развития глухих обучающихся является социально-педагогическая поддержка и приобщение обучающихся к базовым национальным ценностям российского общества, общечеловеческим ценностям посредством формирования у них нравственных чувств, нравственного сознания и поведения.

Задачи духовно-нравственного развития и воспитания обучающихся:

В области формирования личностной культуры:

- формирование способности к духовному развитию, реализации творческого потенциала в учебно-игровой, предметно-продуктивной, социально ориентированной деятельности на основе нравственных установок и моральных норм, непрерывного образования, самовоспитания и универсальной духовно-нравственной компетенции – «становиться лучше»;
- укрепление нравственности – основанной на свободе воли и духовных отечественных традициях, внутренней установке личности школьника поступать согласно своей совести;
- формирование основ нравственного самосознания личности (совести) – способности младшего школьника формулировать собственные нравственные обязательства, осуществлять нравственный самоконтроль, требовать от себя выполнения моральных норм, давать нравственную оценку своим и чужим поступкам;
- формирование нравственного смысла учения;
- формирование основ морали – осознанной обучающимся необходимости определенного поведения, обусловленного принятыми в обществе представлениями о добре и зле, должном и недопустимом, укрепление позитивной нравственной самооценки, самоуважения и жизненного оптимизма;
- формирование эстетических потребностей, ценностей и чувств;
- формирование способности открыто выражать и отстаивать свою нравственно оправданную позицию, проявлять критичность к собственным намерениям, мыслям и поступкам;
- формирование способности к самостоятельным поступкам и действиям, совершаемым на основе морального выбора, к принятию ответственности за их результаты;
- развитие трудолюбия, способности к преодолению трудностей, целеустремленности и настойчивости в достижении результата;

- формирование умения противостоять в пределах своих возможностей действиям и влияниям, представляющим угрозу для жизни, физического и нравственного здоровья, духовной безопасности личности.

В области формирования социальной культуры:

- формирование основ российской гражданской идентичности;
- пробуждение веры в Россию, в свою малую Родину, чувства личной ответственности за Отечество;
- формирование патриотизма и гражданской солидарности;
- развитие навыков организации и осуществления сотрудничества с педагогами, сверстниками, родителями, старшими детьми в решении общих проблем;
- укрепление доверия к другим людям;
- развитие доброжелательности и эмоциональной отзывчивости, понимания и сопереживания другим людям;
- становление гуманистических и демократических ценностных ориентаций;
- формирование осознанного и уважительного отношения к традиционным российским религиям и религиозным организациям, к вере и религиозным убеждениям;
- формирование основ культуры межнационального общения, уважения к культурным, религиозным традициям, образу жизни представителей народов России.

В области формирования семейной культуры:

- формирование отношения к семье как к основе российского общества;
- формирование у школьника уважительного отношения к родителям, осознанного, заботливого отношения к старшим и младшим;
- знакомство обучающегося с культурно-историческими и этническими традициями российской семьи.

ОСНОВНЫЕ НАПРАВЛЕНИЯ И ЦЕННОСТНЫЕ ОСНОВЫ
ДУХОВНО-НРАВСТВЕННОГО РАЗВИТИЯ
ГЛУХИХ ОБУЧАЮЩИХСЯ

Ценностные установки духовно-нравственного развития глухих обучающихся согласуются с традиционными источниками нравственности, которыми являются следующие ценности:

- ***патриотизм*** (любовь к России, к своему народу, к своей малой родине; служение Отечеству);
- ***социальная солидарность*** (свобода личная и национальная; доверие к людям, институтам государства и гражданского общества; справедливость, милосердие, честь, достоинство);
- ***гражданственность*** (правовое государство, гражданское общество, долг перед Отечеством, старшим поколением и семьей, закон и правопорядок, межнациональный мир, свобода совести и вероисповедания);
- ***семья*** (любовь и верность, здоровье, достаток, почитание родителей, забота о старших и младших, забота о продолжении рода);

- **труд и творчество** (творчество и созидание, целеустремленность и настойчивость, трудолюбие, бережливость);
- **наука** (познание, истина, научная картина мира, экологическое сознание);
- **традиционные российские религии, искусство и литература** (красота, гармония, духовный мир человека, нравственный выбор, смысл жизни, эстетическое развитие);
- **природа** (жизнь, родная земля, заповедная природа, планета Земля);
- **человечество** (мир во всем мире, многообразие и равноправие культур и народов, прогресс человечества, международное сотрудничество).

Процесс превращения базовых ценностей в личностные ценностные смыслы и ориентиры требует включения ребенка в процесс открытия для себя смысла той или иной ценности, определения собственного отношения к ней, формирование опыта созидательной реализации этих ценностей на практике

Содержание работы по духовно-нравственному развитию глухих обучающихся

1. «Наш дом – Россия»

Направление: Воспитание гражданственности, патриотизма, уважения к правам, свободам и обязанностям человека

2. «Дорога к человечности»

Направление: Воспитание нравственных чувств и этического сознания

3. «Основа жизни - труд»

Направление: Воспитание трудолюбия, творческого отношения к учению, труду, жизни.

4. «В здоровом теле - здоровый дух»

Направление: Формирование ценностного отношения к семье, здоровью и здоровому образу жизни.

5. Модуль «Живая планета»

Направление: Воспитание ценностного отношения к природе, окружающей среде (экологическое воспитание).

6. «Красота спасёт мир».

Направление: Воспитание ценностного отношения к прекрасному, формирование представлений об эстетических идеалах и ценностях (эстетическое воспитание).

<p>Воспитание гражданственности, патриотизма, уважения к правам, свободам и обязанностям человека <i>Ценности:</i> любовь к России, своему народу, своему краю, служение Отечеству; <i>ценность</i> свободы выбора и</p>	<p>- представления о политическом устройстве Российского государства, его институтах, их роли в жизни общества, о его важнейших законах; -представления о символах государства — флаге, Гербе России,</p>	<p>-Беседы, чтение книг, изучение предметов, предусмотренных базисным учебным планом, на плакатах, картинах; -в процессе экскурсий, путешествий по историческим и памятным местам,</p>
--	--	---

<p>признание закона и правопорядка, <i>ценность</i> мира в многонациональном государстве, толерантность, как социальная форма гражданского общества.</p>	<p>о флаге и гербе субъекта Российской Федерации, в котором находится образовательное учреждение; - представления об институтах гражданского общества, о возможностях участия граждан в общественном управлении; -представления о правах и обязанностях гражданина России; -интерес к общественным явлениям, понимание активной роли человека в обществе; -уважительное отношение к русскому языку как государственному, языку межнационального общения; -ценностное отношение к своему национальному языку и культуре; -представления о народах России, об их общей исторической судьбе, о единстве народов нашей страны; - представления о национальных героях и важнейших событиях истории России и её народов; -интерес к государственным</p>	<p>сюжетно-ролевых игр гражданского и историко- патриотического содержания, изучения основных и вариативных учебных дисциплин; -сюжетно-ролевые игры, творческие конкурсы, праздники, изучение вариативных учебных дисциплин; -посильное участие в социальных проектах, -проведение бесед о подвигах Российской армии, защитниках Отечества, подготовке и проведении игр военно- патриотического содержания, конкурсов и спортивных соревнований, встреч с ветеранами и военнослужащими; -встречи и беседы с выпускниками своей школы, ознакомление с биографиями выпускников, явивших собой достойные примеры гражданственности и патриотизма</p>
--	---	--

	<p>праздникам и важнейшим событиям в жизни России, субъекта Российской Федерации, края (населённого пункта), в находится образовательное учреждение;</p> <p>-стремление активно участвовать в делах класса, школы, семьи, города;</p> <p>-любовь к образовательному учреждению, своему селу, городу, народу, России;</p> <p>-уважение к защитникам Родины;</p> <p>-умение отвечать за свои поступки;</p> <p>-негативное отношение к нарушениям порядка в классе, дома, на улице, к невыполнению человеком своих обязанностей</p>	
<p>Воспитание нравственных чувств и этического сознания. <i>Ценности:</i> ценность человеческой жизни, смысл жизни; ценность мира - как принципа жизни, ценность добра, справедливости, милосердия, чести, достоинства; свобода совести и вероисповедания; толерантность, представление о вере, духовной культуре и</p>	<p>-первоначальные представления о базовых национальных российских ценностях;</p> <p>-различение хороших и плохих поступков;</p> <p>-представления о правилах поведения в образовательном учреждении, дома, на улице, в населённом пункте, в общественных местах, на природе;</p> <p>-элементарные представления о религиозной картине</p>	<p>- беседы, экскурсии, заочные путешествия, участия в творческой деятельности- театральные постановки, художественные выставки;</p> <p>-проведение экскурсий в места богослужения, встреч с религиозными деятелями;</p> <p>-проведение внеурочных мероприятий, направленных на формирование представлений о нормах</p>

<p>светской этике.</p>	<p>мира, роли традиционных религий в развитии Российского государства, в истории и культуре нашей страны;</p> <p>-уважительное отношение к родителям, старшим, доброжелательное отношение к сверстникам и младшим;</p> <p>-установление дружеских взаимоотношений в коллективе, основанных на взаимопомощи и взаимной поддержке;</p> <p>-бережное, гуманное отношение ко всему живому;</p> <p>-знание правил вежливого поведения, культуры речи, умение пользоваться «волшебными» словами, быть опрятным, чистым, аккуратным;</p> <p>-стремление избегать плохих поступков, не капризничать, не быть упрямым; умение признаться в плохом поступке и анализировать его;</p> <p>-представления о возможном негативном влиянии на морально-психологическое состояние человека компьютерных игр, кино,</p>	<p>морально-нравственного поведения,</p> <p>-беседы, классные часы, просмотр учебных фильмов, наблюдение и обсуждение в педагогически организованной ситуации поступков, поведения разных людей;</p> <p>-обучение дружной игре, взаимной поддержке, участию в коллективных играх, приобретение опыта совместной деятельности;</p> <p>-посильное участие в делах благотворительности, милосердия, в оказании помощи нуждающимся, заботе о животных, других живых существах, природе;</p> <p>-беседы о семье, о родителях и прародителях;</p> <p>-проведение открытых семейных праздников, выполнение презентации совместно с родителями (законными представителями) и творческих проектов, проведение мероприятий, раскрывающих историю семьи, воспитывающих уважение к старшему поколению, укрепляющих преемственность между поколениями).</p>
------------------------	--	--

	<p>телевизионных передач, рекламы; -отрицательное отношение к аморальным поступкам, грубости, оскорбительным словам и действиям, в том числе в содержании художественных фильмов и телевизионных передач.</p>	
<p>Воспитание трудолюбия, творческого отношения к учению, труду, жизни <i>Ценности:</i> ценность труда и творчества; ценность познания мира; ценность таких качеств личности как целеустремленность и настойчивость, бережливость.</p>	<p>-первоначальные представления о нравственных основах учёбы, ведущей роли образования, труда и значении творчества в жизни человека и общества; -уважение к труду и творчеству старших и сверстников; -элементарные представления об основных профессиях; ценностное отношение к учёбе как виду творческой деятельности; -элементарные представления о роли знаний, науки, современного производства в жизни человека и общества; -первоначальные навыки коллективной работы, в том числе при разработке и реализации учебных и учебно-трудовых проектов; -умение проявлять</p>	<p>-экскурсии, во время которых знакомятся с различными видами труда, различными профессиями в ходе экскурсий на производственные предприятия, встречи с представителями разных профессий; -беседы о профессиях своих родителей (законных представителей) и прародителей, участвуют в организации и проведении презентаций «Труд наших родных»; -проведение сюжетно-ролевых экономических игр, посредством создания игровых ситуаций по мотивам различных профессий, проведения вне-урочных мероприятий- праздники труда, конкурсы, города мастеров, раскрывающих перед детьми широкий спектр профессиональной и трудовой деятельности;- презентации учебных и</p>

	<p>дисциплинированность, последовательность и настойчивость в выполнении учебных и учебно-трудовых заданий;</p> <p>-умение соблюдать порядок на рабочем месте;</p> <p>-бережное отношение к результатам своего труда, труда Других людей, к школьному имуществу, учебникам, личным вещам;</p> <p>-отрицательное отношение к лени и небрежности в труде и учёбе, небрежливому отношению к результатам труда людей.</p>	<p>творческих достижений, стимулирование творческого учебного труда, предоставление обучающимся возможностей творческой инициативы в учебном труде;</p> <p>- участие в разработке и реализации различных проектов;</p> <p>-занятие народными промыслами, природоохранительная деятельность;</p> <p>-встречи и беседы с выпускниками своей школы, знакомство с биографиями выпускников, показавших достойные примеры высокого профессионализма, творческого отношения к труду и жизни.</p>
<p>Формирование ценностного отношения к семье, здоровью и здоровому образу жизни</p> <p><i>Ценности:</i></p> <p><i>ценность</i> семьи, уважение родителей, забота о старших и младших;</p> <p><i>ценность</i> здоровья (физического, нравственного и социально-психологического), стремление к здоровому образу жизни.</p>	<p>-ценностное отношение к своему здоровью, здоровью родителей (законных представителей), членов своей семьи, педагогов, сверстников;</p> <p>-элементарные представления о единстве и взаимовлиянии различных видов здоровья человека: физического, нравственного (душевного), социально-психологического (здоровья семьи и</p>	<p>-на уроках физической культуры, беседы, просмотр учебных фильмов, в системе внеклассных мероприятий;</p> <p>- беседы о значении занятий физическими упражнениями, активного образа жизни, спорта, прогулок на природе для укрепления своего здоровья;</p> <p>-в спортивных секциях школы и внешкольных учреждений, при подготовке и проведении подвижных игр, туристических походов,</p>

	<p>школьного коллектива);</p> <p>-элементарные представления о влиянии нравственности человека на состояние его здоровья и здоровья окружающих его людей;</p> <p>-понимание важности физической культуры и спорта для здоровья человека, его образования, труда и творчества;</p> <p>-знание и выполнение санитарно-гигиенических правил, соблюдение здоровьесберегающего режима дня;</p> <p>-интерес к прогулкам на природе, подвижным играм, участию в спортивных соревнованиях;</p> <p>-первоначальные представления об оздоровительном влиянии природы на человека;</p> <p>-представления о возможном негативном влиянии компьютерных игр, телевидения, рекламы на здоровье человека;</p> <p>-отрицательное отношение к не выполнению правил личной гигиены и санитарии, уклонению от занятий физкультурой.</p>	<p>спортивных соревнований;</p> <p>-составление здоровьесберегающего режима дня и контроль его выполнения, поддержание чистоты и порядка в помещениях, соблюдение санитарно-гигиенических норм труда и отдыха;</p> <p>-просмотра учебных фильмов, игровых и тренинговых программ в системе взаимодействия образовательных и медицинских учреждений;</p> <p>-беседы с педагогами, медицинскими работниками образовательного учреждения, родителями (законными представителями);</p>
--	---	--

<p>Воспитание ценностного отношения к природе, окружающей среде (экологическое воспитание). <i>Ценности:</i> планета Земля – общий дом для всех жителей Земли; <i>ценность</i> природы, родной земли, родной природы, заповедной природы; ответственность человека за окружающую среду.</p>	<p>-развитие интереса к природе, природным явлениям и формам жизни, понимание активной роли человека в природе; -ценностное отношение к природе и всем формам жизни; -элементарный опыт природоохранительной деятельности; -бережное отношение к растениям и животным.</p>	<p>-изучение учебных дисциплин, бесед; -экскурсии, прогулки по родному краю; -высадка растений, создание цветочных клумб, очистка доступных территорий от мусора, подкормка птиц, создание и реализация коллективных природоохранных проектов; -посильное участие в деятельности детско-юношеских общественных экологических организаций участие вместе с родителями (законными представителями) в экологической деятельности по месту жительства</p>
<p>Воспитание ценностного отношения к прекрасному, формирование представлений об эстетических идеалах и ценностях (эстетическое воспитание) <i>Ценности:</i> дар слова, <i>ценность</i> красоты в различных её проявлениях, <i>ценность</i> труда – как условия достижения мастерства, <i>ценность</i> творчества.</p>	<p>-представления о душевной и физической красоте человека; -формирование эстетических идеалов, чувства прекрасного; умение видеть красоту природы, труда и творчества; -интерес к чтению, произведениям искусства, детским спектаклям, концертам, выставкам, музыке; -интерес к занятиям художественным творчеством; -стремление к опрятному внешнему виду;</p>	<p>-изучения учебных дисциплин, посредством встреч с представителями творческих профессий, экскурсий на художественные производства, к памятникам зодчества и на объекты современной архитектуры, ландшафтного дизайна и парковых ансамблей, знакомства с лучшими произведениями искусства в музеях, на выставках, по репродукциям, учебным фильмам; - изучение вариативных дисциплин, в системе экскурсионно-</p>

	<p>-отрицательное отношение к некрасивым поступкам и неряшливости.</p>	<p>краеведческой деятельности, внеклассных мероприятий, посещение художественных мастерских, тематических выставок; -разучивание стихотворений, знакомство с картинами, участие в просмотре учебных фильмов, фрагментов художественных фильмов о природе, городских и сельских ландшафтах; обучение понимать красоту окружающего мира через художественные образы;- беседы «Красивые и некрасивые поступки», «Чем красивы люди вокруг нас», беседы о прочитанных книгах, художественных фильмах, телевизионных передачах, компьютерные игры; обучение различать добро и зло, отличать красивое от безобразного, плохое от хорошего, созидательное от разрушительного; -на уроках художественного труда и в системе учреждений дополнительного образования; -проведение выставок семейного художественного творчества, экскурсионно-</p>
--	--	--

		краеведческой деятельности, реализации культурно-досуговых программ, включая посещение объектов художественной культуры с последующим представлением в образовательном учреждении своих впечатлений и созданных по мотивам экскурсий творческих работ; -участие в художественном оформлении кабинетов.
--	--	---

**СОВМЕСТНАЯ ДЕЯТЕЛЬНОСТЬ
ШКОЛЫ, СЕМЬИ И ОБЩЕСТВЕННОСТИ
ПО ДУХОВНО-ПРАВСТВЕННОМУ ВОСПИТАНИЮ
ГЛУХИХ ОБУЧАЮЩИХСЯ**

1. Повышение педагогической культуры родителей

Формы и методы работы с родителями направлены на повышение педагогической культуры родителей, на укрепление взаимодействия школы и семьи, на усиление ее воспитательного потенциала.

Система работы школы по повышению педагогической культуры родителей основана на следующих принципах:

- повышение уровня знаний по вопросам охраны и укрепления здоровья;
- совместная педагогическая деятельность семьи и школы - интерната;
- сочетание педагогического просвещения с педагогическим самообразованием родителей;
- педагогическое внимание, уважение и требовательность к родителям;
- поддержка и индивидуальное сопровождение становления и развития педагогической культуры каждого из родителей;
- содействие родителям в решении индивидуальных проблем воспитания детей;
- опора на положительный опыт семейного воспитания.

В системе повышения педагогической культуры родителей используются следующие формы работы:

- родительское собрание;
- беседы;
- родительский лекторий;
- встреча за круглым столом;
- семинары;

- дни открытых дверей;
- тренинги для родителей;
- индивидуальные консультации со специалистами;
- посещение семьи

Содержание работы школы с родителями состоит в следующем:

- 1) повышение психолого-педагогических знаний родителей (лекции, семинары, индивидуальные консультации);
- 2) вовлечение родителей в учебно-воспитательный процесс (родительские собрания, совместные творческие дела, помощь в укреплении материально-технической базы);
- 3) участие родителей в управлении школой (Совет Школы, общешкольный родительский комитет, Попечительский совет).

Содержание работы с родителями	Мероприятия	Формы и методы работы с родителями	Сроки реализации	Исполнители
Повышение психолого-педагогических знаний родителей	Родительские собрания в 1 классе «Ваш ребёнок стал школьником». Родительские тренинги. Родительские собрания 1-4 классов Беседы по тематике воспитания в семье	Информационные стенды, папки-передвижки, тематические выставки, мини-газеты. Лекции, семинары, индивидуальные консультации, практикумы. Родительские тренинги. Просмотр видеоматериалов, фильмов для родителей. Привлечение родителей к работе семинаров, бесед по тематике воспитания в семье. Консультация семьи обучающегося у узких	В течение года по плану	Кл. руководитель, воспитатель, зам. директора по ВР и УВР, психолог, школьный медицинский работник социальный педагог

		специалистов.		
2. Вовлечение родителей в учебно-воспитательный процесс	<p>Проведение бесед для родителей</p> <p>Неделя начальных классов:</p> <p>викторины, выпуск газет.</p> <p>Конкурс сочинений, рисунков, плакатов, стихов по ПДД и ОБЖ. 1- 4 классы</p> <p>Фотовыставка «Как я провёл лето» 1 – 4 классы.</p> <p>День именинника 1-4 классы</p> <p>Соревнования «Мама, папа, я – спортивная семья»</p> <p>Новогодние утренники.</p> <p>День Матери</p> <p>Проведение торжественной линейки с участием родителей</p> <p>«День Знаний»</p> <p>Проведение торжественной линейки с участием родителей</p> <p>«Последний звонок»</p> <p>Участие в</p>	<p>Круглый стол по обмену опытом воспитания.</p> <p>Родительский лекторий.</p> <p>Посещения на дому.</p> <p>Привлечение родителей к совместной деятельности с детьми.</p> <p>Проведение детско-родительских тренингов.</p> <p>Привлечение родителей к работе семинаров, бесед по тематике воспитания в семье.</p> <p>Привлечение ближайших родственников к воспитанию ребенка.</p>	В течение года	<p>Кл. руководитель , воспитатель, зам. директора по ВР и УВР, психолог, школьный медицинский работник, социальный педагог</p>

	городских программах и мероприятиях Организация благотворительных акций Участие в общешкольных мероприятиях.			
3. Участие родителей в управлении школой	Организация работы классного родительского комитета Участие в работе Совета Учреждения Участие в работе общешкольного родительского комитета Участие в работе Попечительского совета	Взаимодействие с родительским комитетом. Круглые столы. Заседания Совета Учреждения, заседания Попечительского совета.	В течение года	Классный и школьный родительский комитет зам. директора по ВР и УВР. Председатель Совета школы Председатель Попечительского совета.
4. Организация взаимодействия классного руководителя и семьи	Родительские собрания. Совместные занятия родителей с детьми (кружки, секции, тренинги, походы, экскурсии,) Консультация для родителей психолога, врача. Привлечение родителей к	Беседа Посещения на дому. Информирование родителей. Анкетирование. Дневник наблюдений.	В течение года	Кл. руководитель, воспитатель, зам. директора по ВР и УВР, психолог, школьный медицинский работник, социальный педагог

	<p>работе семинаров, бесед по тематике воспитания в семье. Консультация семьи обучающегося у узких специалистов. Консультирование ребенка на ПМПК и определение программы обучения. Работа с родителями специалистов наркологической, психиатрической помощи по их лечению (по необходимости).</p> <p>Привлечение родительского комитета для работы с ребенком и его семьей.</p> <p>Привлечение ближайших родственников к воспитанию ребенка.</p> <p>Организация встреч родителей и детей руководителем Учреждения.</p>			
--	---	--	--	--

	Участие в городских программах и мероприятиях Организация благотворительных акций			
5. Правовое просвещение родителей.	Ознакомление родителей с нормативными актами и документами в области образования	Родительский лекторий. Родительские тренинги. Дискуссии. Круглые столы. Информирование родителей	В течение года	Администрация, кл. руководитель
6. Организация здорового образа жизни детей в семье	Проведение бесед для родителей по вопросам ЗОЖ и внедрению опыта семейного воспитания по оздоровлению детей. Совместная оздоровительная работа семьи и школы (Дни здоровья, спортивные мероприятия) Спортивные эстафеты ко Дню защитника Отечества	Дни здоровья, спортивные мероприятия. Дискуссии. Устные журналы. Круглые столы. Практикумы.	В течение года	Кл. руководитель, , воспитатель, зам. директора по ВР и УВР, психолог, школьный медицинский работник, социальный педагог

2. Взаимодействие Учреждения с общественными, традиционными религиозными организациями, социальными партнёрами

№ п/п	Наименование организации	Направление сотрудничества	Результаты сотрудничества
1.	Городской центр «Семья»	Мероприятия по просвещению родителей, концертно-творческая	Успешная социализация воспитанников

		деятельность	
2.	Тольяттинский краеведческий музей	Тематические занятия, экскурсии по ознакомлению с историческим наследием края.	Формирование духовно-нравственной культуры в соответствии с ФГОС
3.	Городской музейный комплекс «Наследие». Эко-музей.	Тематические занятия, экскурсии по ознакомлению с историческим наследием края.	Формирование духовно-нравственной культуры в соответствии с ФГОС
4.	«Социально-экономический колледж»	Мероприятия по профориентации воспитанников	Успешная социализация воспитанников
5.	ГОУ ППЦ	Мероприятия по просвещению, диагностике и коррекции поведения воспитанников	Успешная социализация воспитанников
6.	Детский сад № 189 «Спутник»	Концертно-творческая деятельность	Осуществление преемственности в образовании «Сад-Школа», успешная социализация будущих первоклассников
7.	Общество глухих	Концертно-творческая совместная деятельность	Успешная социализация, адаптация воспитанников – инвалидов по слуху в постинтернатный период.
8.	Городская библиотека им. А.С. Пушкина	Тематические занятия, экскурсии, выставки детских книг и участие в городских праздниках.	Формирование духовно-нравственной культуры в соответствии с ФГОС, расширение возможностей для интеллектуального развития детей с ОВЗ.
9.	Отдел полиции №24 Управления МВД России	Мероприятия по профилактике правонарушений и асоциального поведения.	Вовлечение подростков из неблагополучных семей и семей, находящихся в сложной жизненной ситуации в совместную воспитательную

			деятельность.
10.	Управление ГБДД ГУ МВД России	Мероприятия по профилактике дорожно-транспортных происшествий	Сохранение жизни и здоровья детей, их безопасность на улицах города
11.	ДМО «ШАНС»	Организация досуговых мероприятий, участие в благотворительных акциях. Реализация совместных проектов, мероприятий	Вовлечение детей в систему дополнительного образования, предоставление возможностей реализовываться в соответствии со своими склонностями и интересами.

ПЛАНИРУЕМЫЕ РЕЗУЛЬТАТЫ ДУХОВНО-ПРАВСТВЕННОГО РАЗВИТИЯ ГЛУХИХ ОБУЧАЮЩИХСЯ

По каждому из заявленных направлений духовно-нравственного развития обучающихся на ступени начального общего образования планируется достижение следующих результатов:

1) Воспитание гражданственности, патриотизма, уважения к правам, свободам и обязанностям человека:

- ценностное отношение к России, своему народу, своему краю, отечественному культурно-историческому наследию, государственной символике, законам Российской Федерации, русскому и родному языку, народным традициям, старшему поколению;

- элементарные представления об институтах гражданского общества, о государственном устройстве и социальной структуре российского общества, наиболее значимых страницах истории страны, об этнических традициях и культурном достоянии своего края, о примерах исполнения гражданского и патриотического долга;

- первоначальный опыт постижения ценностей гражданского общества, национальной истории и культуры;

- опыт ролевого взаимодействия и реализации гражданской, патриотической позиции;

- опыт социальной и межкультурной коммуникации;

- начальные представления о правах и обязанностях человека, гражданина, семьянина, товарища.

2) Воспитание нравственных чувств и этического сознания:

- начальные представления о моральных нормах и правилах нравственного поведения, в том числе об этических нормах взаимоотношений в семье, между

поколениями, этносами, носителями разных убеждений, представителями различных социальных групп;

- нравственно-этический опыт взаимодействия со сверстниками, старшими и младшими детьми, взрослыми в соответствии с общепринятыми нравственными нормами;

- уважительное отношение к традиционным религиям;

- равнодушие к жизненным проблемам других людей, сочувствие к человеку, находящемуся в трудной ситуации;

- способность эмоционально реагировать на негативные проявления в детском обществе и обществе в целом, анализировать нравственную сторону своих поступков и поступков Других людей;

- уважительное отношение к родителям (законным представителям), к старшим, заботливое отношение к младшим;

- знание традиций своей семьи и образовательного учреждения, бережное отношение к ним.

3) *Воспитание трудолюбия, творческого отношения к учению, труду, жизни:*

ценностное отношение к труду и творчеству, человеку труда, трудовым достижениям России и человечества, трудолюбие;

- ценностное и творческое отношение к учебному труду;

- элементарные представления о различных профессиях;

- первоначальные навыки трудового творческого сотрудничества со сверстниками, старшими детьми и взрослыми;

- осознание приоритета нравственных основ труда, творчества, создания нового;

- первоначальный опыт участия в различных видах общественно полезной и лично значимой деятельности;

- потребности и начальные умения выражать себя в различных доступных и наиболее привлекательных для ребёнка видах творческой деятельности;

- мотивация к самореализации в социальном творчестве, познавательной и практической, общественно полезной деятельности.

4) *Формирование ценностного отношения к здоровью и здоровому образу жизни:*

- ценностное отношение к своему здоровью, здоровью близких и окружающих людей;

- элементарные представления о взаимной обусловленности физического, нравственного, психологического, психического и социально-психологического здоровья человека, о важности морали и нравственности в сохранении здоровья человека;

- первоначальный личный опыт здоровьесберегающей деятельности;

- первоначальные представления о роли физической культуры и спорта для здоровья человека, его образования, труда и творчества;

– знания о возможном негативном влиянии компьютерных игр, телевидения, рекламы на здоровье человека.

5) Воспитание ценностного отношения к природе, окружающей среде (экологическое воспитание):

- ценностное отношение к природе;
- первоначальный опыт эстетического, эмоционально-нравственного отношения к природе;
- элементарные знания о традициях нравственно-этического отношения к природе в культуре народов России, нормах экологической этики;
- первоначальный опыт участия в природоохранной деятельности в школе, на пришкольном участке, по месту жительства;
- личный опыт участия в экологических инициативах, проектах.

6) Воспитание ценностного отношения к прекрасному, формирование представлений об эстетических идеалах и ценностях (эстетическое воспитание):

- первоначальные умения видеть красоту в окружающем мире;
- первоначальные умения видеть красоту в поведении, поступках людей;
- элементарные представления об эстетических и художественных ценностях отечественной культуры;
- первоначальный опыт эмоционального постижения народного творчества, этнокультурных традиций, фольклора народов России;
- первоначальный опыт эстетических переживаний, наблюдений эстетических объектов в природе и социуме, эстетического отношения к окружающему миру и самому себе;
- первоначальный опыт самореализации в различных видах творческой деятельности, формирование потребности и умения выражать себя в доступных видах творчества;
- мотивация к реализации эстетических ценностей в пространстве образовательного учреждения и семьи.

Первый уровень результатов — приобретение обучающимися социальных знаний (об общественных нормах, устройстве общества, социально одобряемых и не одобряемых формах поведения в обществе и т. п.), первичного понимания социальной реальности и повседневной жизни. Для достижения данного уровня результатов особое значение имеет взаимодействие обучающегося со своими учителями (в основном и дополнительном образовании) как значимыми для него носителями положительного социального знания и повседневного опыта.

Второй уровень результатов — получение обучающимся опыта переживания и позитивного отношения к базовым ценностям общества, ценностного отношения к социальной реальности в целом. Для достижения данного уровня результатов особое значение имеет взаимодействие обучающихся между собой на уровне класса, образовательного учреждения, т. е. в защищённой, дружественной

просоциальной среде, в которой ребёнок получает (или не получает) первое практическое подтверждение приобретённых социальных знаний, начинает их ценить (или отвергает).

Третий уровень результатов — получение обучающимся опыта самостоятельного общественного действия. Только в самостоятельном общественном действии юный человек действительно становится (а не просто узнаёт о том, как стать) гражданином, социальным деятелем, свободным человеком. Для достижения данного уровня результатов особое значение имеет взаимодействие обучающегося с представителями различных социальных субъектов за пределами образовательного учреждения, в открытой общественной среде.

1-й уровень – школьник знает и понимает общественную жизнь;

2-й уровень – школьник ценит общественную жизнь;

3-й уровень – школьник самостоятельно действует в общественной жизни.

В ходе реализации программы духовно-нравственного воспитания, учитывая психологические и физиологические возрастные особенности обучающихся, будут выработаны ключевые компетенции воспитанников.

В плане **самостоятельной познавательной деятельности:**

- понимание необходимости уважения культурного и исторического прошлого России, её традиций;
- проявление интереса к изучению истории Отечества;
- проявление положительного эмоционально-ценностного отношения к государственной, а особенно, военной службе;
- проявление уважения к законности;
- расширение индивидуального опыта отношений к окружающему миру, другим людям, самому себе; наличие интереса ко всему новому;
- самовыражение в различных видах познавательной деятельности.

В социально-трудовой сфере:

- умение соотнести процесс и результаты труда, оценить затраченное время и усилия;
- восприятие деятельности своей и окружающих как трудовой деятельности, направленной на решение определенных, общественно значимых задач;
- воспитание уважения к труду, человеку труда.

В коммуникативной сфере:

- овладение простейшими коммуникативными умениями и навыками;
- общее развитие личности, усвоение норм человеческого общения, чувственное восприятие мира;
- умение говорить и слушать, способность сопереживать, сочувствовать, взаимодействовать со сверстниками, взрослыми;
- умение сформулировать свою позицию по вопросу, связанному с изученным направлением, доступно для понимания другими учащимися;
- умение слушать и понимать позицию другого человека.

В культурно-досуговой сфере:

- укрепление привычки культурного поведения через активное участие школьников в празднично-игровых и экскурсионных программах, посещение музеев, выставок и театров.

В гражданско-правовой сфере:

- начальное определение гражданской позиции, социально-политической ориентации;
- положительная тенденция нравственного развития;
- становление предпосылок готовности к самоуправлению своим поведением и деятельностью;
- духовное и физическое совершенствование, осознание прав и обязанностей перед государством и обществом;
- формирование психологической и интеллектуальной готовности к личностному самоопределению

ПЕРЕЧЕНЬ ВОСПИТАТЕЛЬНЫХ ФОРМ

1. Беседы
2. Классные часы
3. Викторины
4. Соревнования
5. Дни здоровья
6. Концерты
7. Конкурсы
8. Акции
9. Круглые столы
10. Спортивные соревнования
11. Сюжетно-ролевые игры,
12. Проектная деятельность

МОНИТОРИНГ

С целью диагностики процесса духовно-нравственного развития воспитания обучающихся ГБОУ школы-интерната №5 г.о. Тольятти, а также оценки достижений планируемых результатов предполагается проводить мониторинг духовно-нравственного развития и воспитания младших школьников.

Периодичность проведения: ежегодно для всех обучающихся начальной школы. Проводят мониторинг педагог-психолог, классный руководитель, воспитатель. (Приложение 1)

Инструментарий мониторинга представляет собой совокупность анкет, опросных листов, позволяющих получить комплексную оценку уровня духовно-нравственного развития и воспитания детей младшего школьного возраста.

Мониторинг духовно-нравственного развития младших школьников направлен на выявление следующих параметров:

- **уровень сформированности социальной культуры**
- диагностика нравственных представлений младших школьников: тест «Размышляем о жизненном опыте» для младших школьников (составлен д.п.н.

Н.Е. Щурковой, адаптирован В.М. Ивановой, Т.В. Павловой, Е.Н. Степановым), диагностику проводит педагог-психолог (приложение 2);

- **уровень нравственного развития и воспитания младших школьников:** субъективный тест М.И. Шиловой «Учитель о воспитанности школьников» (приложение 3).

- **уровень сформированности личностной культуры**

- диагностику личностной сферы учеников с использованием методики «Я разный», диагностику проводит педагог-психолог (приложение 4);

- **уровень сформированности семейной культуры**

- через диагностику семейных ценностей и представлений учеников: анкета «Я и моя семья», диагностику проводит педагог-психолог (приложение 5);

Все результаты выражаются в баллах и фиксируются в таблицах. Тесты и методики, используемые для выявления показателей духовно-нравственного развития и воспитания младших школьников имеют три уровня выраженности:

- ниже среднего (1 балл);
- средний (2 балла);
- выше среднего (3 балла).

Приложение 1.

Таблица 1. «Диагностическая таблица педагога – психолога.»

№ п/п	Ф.И. ученика	Уровень сформированности личностной культуры	Уровень сформированности социальной культуры	Уровень сформированности семейной культуры	Суммарный балл

Ключ:

0-3 балла – низкий уровень духовно-нравственного развития и воспитания;

4-6 балла – средний уровень духовно-нравственного развития и воспитания;

выше 7 баллов - высокий уровень духовно-нравственного развития и воспитания.

Таблица 2. «Диагностическая таблица классного руководителя.»

№ п/п	Показатель	Критерии	Ф.И. ученика					
1	Социальная культура	Долг, товарищество, ответственность						
		Трудолюбие						
		Дисциплинированность, отношение к учёбе						
		Показатель (средний арифметический)						
2	Семейная	Следование семейным						

	культура	ценностям								
		Уважение, забота о родителях								
		Авторитет семьи								
		Показатель (средний арифметический)								
3	Личностная культура	Доброта, отзывчивость								
		Честность								
		Милосердие								
		Показатель (средний арифметический)								

Ключ:

0-3 балла – низкий уровень духовно-нравственного развития и воспитания;

4-6 балла – средний уровень духовно-нравственного развития и воспитания;

выше 7 баллов - высокий уровень духовно-нравственного развития и воспитания.

Далее по результатам диагностики педагога-психолога и классного руководителя составляется сводная таблица, которая позволяет сделать анализ эффективности работы по духовно-нравственному развитию и воспитанию младших школьников в ГБОУ школе-интернате №5.

№ п/п	Ф.И.ученика	Суммарный балл		Экспертное заключение
		Диагностика педагога-психолога	Диагностика классного руководителя	

Качественным показателем нравственно-этической культуры младших школьников является методика игровых ситуаций, включающая в себя диагностику следующих компонентов нравственной воспитанности:

- знаний (в виде представлений и понятий) о нравственных категориях;
- мотивации, отражающей отношение учеников, как к моральным нормам, так и к поступкам людей в ситуациях межличностного взаимодействия;
- способов реального поведения в моделируемых ситуациях морального выбора, т.е. действенности нравственных знаний, проявляющихся в обобщенности и переносе определенных форм поведения в различные жизненные ситуации.

Игровые ситуации помогают определить уровень нравственной воспитанности детей, их культуру, наметить направления коррекции поведения, провести определенную просветительскую работу с родителями.

Приложение 2.

Адаптированный вариант теста «**Размышляем о жизненном опыте**» для младших школьников (составлен д.п.н. Н.Е. Щурковой, адаптирован В.М. Ивановой, Т.В. Павловой, Е.Н. Степановым)

Цель: выявить нравственную воспитанность учащихся начальных классов.

Ход проведения. Для успешного проведения теста необходима абсолютная тишина, анонимность (возможно лишь указать половую принадлежность, поставив в углу листа букву «м» – мальчик, «д» – девочка).

Предварительно подготавливаются листы бумаги для более удобного подсчета результатов.

Номер вопроса	Буква ответа		
	а	б	в
1			
2	*		
3		*	*

Важно проследить за тем, чтобы во время тестирования атмосфера содействовала сосредоточенности, искренности, откровенности. Вопросы теста должны быть прочитаны поочередно ровным монотонным голосом, чтобы интонационная насыщенность не влияла на выбор ответа.

Учащимся предлагается выбрать один из трех предложенных ответов и обозначить его в графе (а, б, в) знаком *.

1. На пути стоит одноклассник. Тебе надо пройти. Что ты сделаешь?
 - а) обойду, не потревожив;
 - б) отодвину и пройду;
 - в) смотря какое будет настроение.
2. Ты заметил среди гостей невзрачную девочку (мальчика), которая (который) одиноко сидит в стороне. Что ты делаешь?
 - а) ничего, какое мое дело;
 - б) не знаю заранее, как сложатся обстоятельства;
 - в) подойду и непременно заговорю.
3. Ты опаздываешь в школу. Видишь, что кому-то стало плохо. Что ты делаешь?
 - а) тороплюсь в школу;
 - б) если кто-то бросится на помощь, я тоже пойду;
 - в) звоню по телефону 03, останавливаю прохожих...
4. Твои соседи переезжают на новую квартиру. Они старые. Как ты поступишь?
 - а) предложу свою помощь;
 - б) я не вмешиваюсь в чужую жизнь;
 - в) если попросят, я, конечно, помогу.
5. Ты узнал, что твой одноклассник несправедливо наказан. Как ты поступишь в этом случае?
 - а) очень сержусь и ругаю обидчика последними словами;

- б) ничего: жизнь вообще несправедлива;
 - в) вступаюсь за обиженного.
6. Ты дежурный. Подметая пол, ты нашел деньги. Что делаешь?
- а) они мои, раз я их нашел;
 - б) завтра спрошу, кто их потерял;
 - в) может быть, возьму себе.
7. Ты пишешь контрольную работу. На что ты рассчитываешь?
- а) на шпаргалки;
 - б) на усталость учителя: авось, пропустит;
 - в) на свои знания.
8. Ты пришел на уборку школы и видишь, что все уже трудятся. Что ты предпримешь?
- а) поболтаюсь немного, потом видно будет;
 - б) уйду немедленно домой, если не будут отмечать присутствующих;
 - в) присоединюсь к кому-нибудь, стану работать с ним.
9. Некий волшебник предлагает тебе устроить твою жизнь обеспеченной без необходимости учиться. Что ты ему ответишь?
- а) соглашусь с благодарностью;
 - б) сначала узнаю, скольким он обеспечил таким образом существование;
 - в) отказываюсь решительно.
10. Тебя учитель просит выполнить общественное поручение. Выполнять его не хочется. Как ты поступишь?
- а) забываю про него, вспомню, когда потребуют отчет;
 - б) выполняю, конечно;
 - в) увиливаю, ищу причины, чтобы отказаться.
11. Ты был на экскурсии в замечательном, но малоизвестном музее. Сообщишь ли ты кому-нибудь об этом?
- а) да, непременно скажу и постараюсь сводить их в музей;
 - б) не знаю, как придется;
 - в) зачем говорить, пусть каждый решает, что ему надо.
12. Решается вопрос, кто бы мог выполнить полезную для твоего класса работу. Ты знаешь, что способен это сделать. Как ты поступишь?
- а) поднимаю руку и сообщаю о своем желании сделать работу;
 - б) сижу и жду, когда кто-то назовет мою фамилию;
 - в) я слишком дорожу своим личным временем, чтобы соглашаться.
13. Уроки закончились, ты собрался идти домой. И вот говорят; «Есть важное дело. Надо». Как ты поступишь?
- а) напомню о праве на отдых;
 - б) делаю, раз надо;
 - в) посмотрю, что скажут остальные.
14. С тобой разговаривают оскорбительным тоном. Как ты к этому относишься?
- а) отвечаю тем же;
 - б) не замечаю, это не имеет значения для меня;

- в) разрываю все отношения с этим человеком.
15. Ты узнал, что школу закрыли по каким-то причинам. Как ты реагируешь?
- а) бесконечно рад, гуляю, наслаждаюсь жизнью;
 - б) обеспокоен, думаю, как дальше учиться;
 - в) буду ждать новых сообщений.
16. Что ты чувствуешь, когда на твоих глазах хвалят кого-то из твоих одноклассников?
- а) ужасно завидую, мне неудобно;
 - б) я рад, потому что и у меня есть свои достоинства;
 - в) мне все равно.
17. Тебе подарили красивую необычной формы авторучку. На улице взрослые мальчишки требуют отдать подарок им. Что ты делаешь?
- а) отдаю – здоровье дороже;
 - б) постараюсь убежать, говорю, что ручки у меня нет;
 - в) подарков не отдаю, сражаюсь с ними.
18. Уезжая надолго из дома, как ты себя чувствуешь вдали?
- а) быстро начинаю скучать;
 - б) хорошо себя чувствую, лучше, чем дома;
 - в) не замечал.
19. Тебя просят послать книги в детский дом. Что ты делаешь?
- а) отбираю интересное и приношу;
 - б) ненужных книг у меня нет;
 - в) если все принесут, я тоже кое-что отберу.
20. Когда ты слышишь о подвиге человека, что чаще всего приходит тебе в голову?
- а) у этого человека был, конечно, свой личный интерес;
 - б) человеку просто повезло прославиться;
 - в) уважаю таких людей и не перестаю восхищаться ими.

Большое спасибо за ответы!

Обработка полученных данных. Количество выборов, сделанных школьниками в каждом случае, необходимо подсчитать и выразить в процентном отношении к общему числу учащихся. Показателем, свидетельствующим о достаточной нравственной воспитанности учащихся, является количество выборов от 10 и более в следующих вариантах:

Графа а. Сосчитать * на вопросы 1, 4, 11, 12, 18, 19.

Графа б. Сосчитать * на вопросы 6, 10, 13, 15, 16.

Графа в. Сосчитать * на вопросы 2, 3, 5, 7, 8, 9, 14, 17, 20.

Показателем, свидетельствующим о некоторой безнравственной ориентации, эгоистической позиции, является количество выборов от 10 и более в следующих вариантах:

Графа а. Сосчитать * на вопросы 2, 3, 6, 7, 9, 10, 13, 15, 16, 17, 20.

Графа б. Сосчитать * на вопросы 1, 4, 5, 8, 14, 18, 19.

Графа в. Сосчитать * на вопросы 11, 12.

Показателем, свидетельствующим о несформированности нравственных отношений, неустойчивом, импульсивном поведении, является оставшееся количество выборов, где предпочтение явно не обнаруживается.

Приложение 3.

Субъективный тест классного руководителя

(предложен М.И. Шиловой, «Учитель о воспитанности школьников», адаптирован Н.В. Кулешовой)

Цель: изучение сформированности нравственного уровня развития и воспитания младших школьников.

Процедура предусматривает:

- анализ поступков, мотивов поведения обучающихся;
- сравнение с диагностической картой показателей;
- регистрацию результатов наблюдений в таблицу.

Диагностическая карта показателей.

Показатель	Критерии	Признаки проявляются		
		Ярко 3 балла	Средне 2 балла	Слабо проявляются или отсутствуют 1 балл
Социальная культура	Долг, товарищество, ответственность	Охотно выполняет общественные поручения и побуждает к этому других.	Без особого желания выполняет поручения, необходим контроль учителя.	Уклоняется от выполнения поручений, безответственный.
	Трудолюбие	Понимает общественную значимость труда, имеет навык самообслуживания, умеет организовать труд других	Трудится при наличии соревнования или конкуренции	Уклоняется от труда даже при наличии требований.
	Дисциплинированность, отношение к учёбе	Примерно ведёт себя в школе и дома и призывает к этому других.	Соблюдает правила поведения при контроле со стороны старших.	Нарушает дисциплину, слабо реагирует на внешнее воздействие.

Семейная культура	Следование семейным ценностям	Знает и следует ценностям семьи, отстаивает их в споре	Знает и частично следует ценностям семьи.	Ценности семьи не интересуют.
	Уважение, забота о родителях	Почитает родителей, проявляет о них заботу.	Проявляет уважение к родителям, иногда проявляет о них заботу.	Считает, что родители должны заботиться о нём.
	Авторитет семьи	Воспринимает семейную иерархию, уважает старших. Побуждает других поступать также.	Ситуативно воспринимает семейную иерархию, не всегда проявляет уважение к старшим	Не признает авторитет старших членов семьи, склонен к бродяжничеству.
Личностная культура	Доброта, отзывчивость	Добрый, заботливый, охотно помогает всем, кто нуждается в его помощи.	Помогает другим если поручит учитель.	Недоброжелателен, груб со сверстниками и старшими.
	Честность	Верен слову, правдив, добровольно признается в своих поступках.	Не требует честности от других, не всегда выполняет поручения, в поступках признается лишь после замечаний старших.	Часто неискренен, обманывает старших и сверстников.
	Милосердие	Внимателен к проблемам других, имеет высокий уровень эмпатии, готов прийти на помощь и других призывает к действию.	Может иногда помогать другим, инициативу не проявляет.	Держится высокомерно, безразличен к чужому горю.

Выявляется три уровня нравственного воспитания:

Высокий – характеризуется наличием устойчивого положительного опыта и нравственного поведения, с хорошей саморегуляцией и стремлением детей положительно влиять на других.

Средний – активная позиция не проявляется, частичное проявление нравственных качеств и использование положительного опыта, поведение регулируется взрослыми.

Низкий – слабое проявление положительного поведения, неразвитость саморегуляции и самоорганизации.

Приложение 4.

Анкета «Я и моя семья»

Цель: изучение уровня сформированности семейных ценностей и значимости семьи в жизни младшего школьника.

Инструкция: Ребёнку предлагается ответить на 9 вопросов.

1. Тебе нравится твоя семья?

- Нравится
- Не очень нравится
- Не нравится

2. Охотно ли ты выполняешь просьбы и поручения родителей?

- Да
- Бывает по-разному
- Нет

3. Тебя часто наказывают за проступки?

- Да
- Бывает по-разному
- Нет

4. Тебе нравится ухаживать и помогать младшим братьям или сестрам?

- Да
- Бывает по-разному
- Нет

5. Ты хотел бы, чтобы у тебя в будущем была семья похожая на ту в которой ты сейчас живёшь?

- Хотел бы
- Не знаю точно
- Не хотел бы

6. Тебе нравится делать уборку, мыть посуду, выносить мусор?

- Да, делаю сам без просьб
- Не всегда
- нет

7. Часто ли ты слушаешь своих родителей?

- Часто
- Иногда

- Почти никогда
8. Если родители делают тебе замечание, ты обижаешься на них?
- Да
 - Бывает по-разному
 - Нет
9. Ты часто помогаешь дедушке и бабушке?
- Часто
 - Иногда
 - Почти никогда

Интерпретация результатов (уровни сформированности семейных ценностей):

Высокий – у детей сформированы основы семейных ценностей, сформировано почитание родителей, уважение к старшим, забота о младших, без напоминания готовы помочь всем членам семьи, готовы передавать семейные ценности своим детям.

Средний – существует взаимопонимание и взаимопомощь в семье, но семейные ценности не принимаются полностью, есть моменты, которые не устраивают школьника, привлекают больше отдых, досуговые стороны. Такие дети достаточно благополучно чувствуют себя в семье, однако бывают разногласия и непонимание, с отстаиванием своих интересов. Ориентированы на деятельность по удовольствию.

Низкий – школьники в семье чувствуют себя некомфортно, неохотно участвуют в семейных делах, предпочитают деятельность по удовольствию. Испытывают серьёзные затруднения в установлении контактов между членами семьи. Могут совершать побеги из дома. Нередко семья воспринимается ими как враждебная среда, пребывание в которой для них невыносимо. Часто у школьников отмечаются нарушения нервно-психического здоровья.

Приложение 5.

«Я разный»

(определение особенностей формирования личностной сферы младших школьников, автор – Н.В. Кулешова)

Цель: изучение уровня определения особенностей формирования личностной сферы младших школьников.

Инструкция: детям предлагается написать (для первого класса нарисовать) по два слова, которые приходят в голову в связи со словами:

Семья –

Дом –

Отдых –

Школа –

Труд –

Поступок –

Далее дети должны выстроить написанные слова (рисунки) по порядку личной значимости.

Критерии оценивания:

1. *Количественный показатель* – количество категорий (духовно-нравственная ориентация, духовные ценности и переживания, социальные роли, умения, знания, навыки; интересы, предпочтения; личностные свойства; оценочные суждения).

1 балл – 1-2 определения, относящихся к перечисленным категориям;

2 балла – 3-5 определений, преимущественно относящихся к категориям социальные роли, интересы, предпочтения.

3 балла – от 6 определений и более, включая более 4 категорий, в том числе характеристику личностных свойств.

2. *Деятельностный показатель*.

1 балл – указывают конкретные действия («я учусь в школе»), свои интересы;

2 балла – совмещение 1 и 3 уровней, нечто среднее;

3 балла – указывают социальные роли («я ученик»), обобщенные личностные качества (сильный, смелый).

3. *Качественный показатель* – соотношение положительных и отрицательных оценочных суждений.

1 балл – преобладание отрицательных оценочных суждений или равенство отрицательных и положительных суждений (низкое самопринятие или отвержение);

2 балла – незначительное преобладание положительных суждений или преобладание нейтральных суждений (амбивалентное или недостаточное позитивное самоотношение).

3 балла – преобладание положительных суждений (положительное самопринятие).

№ п/п	Ф.И. ученика	Количественный показатель	Деятельностный показатель	Качественный показатель	Суммарный балл

Уровни сформированности личностной сферы младшего школьника:

0-3 б. – **низкий**

4-6 б. – **средний**

7 б. и выше - **высокий**

Приложение 6.

Диагностика нравственно-этической культуры младших школьников

Комплексная диагностика следующих компонентов нравственной воспитанности:

1) знаний (в виде представлений и понятий) о нравственных категориях;

2) мотивации, отражающей отношения учащихся, как к моральным нормам, так и к поступкам людей в ситуациях межличностного взаимодействия;

3) способов реального поведения в моделируемых ситуациях морального выбора, т. е. действительности нравственных знаний, проявляющихся в обобщенности и переносе определенных форм поведения в различные жизненные ситуации.

Определение уровня сформированности знаний детей о нравственных категориях, нормах осуществляется с учетом таких критериев, как правильность, полнота и глубина знаний о способах поведения в ситуациях морального выбора, о нравственных переживаниях, возникающих в случае соблюдения или нарушения моральных требований, а также степень обобщенности высказываний детей. Для диагностики представлений и понятий детей о некоторых нравственных категориях и нормах используется **методика игровых ситуаций**.

Дежурная чашка.

Цель: выяснить понимание детьми понятия "порядочность".

Функции: диагностическая, воспитывающая.

Организация: учитель читает рассказ "Чашка".

В старшей группе детского сада было двадцать пять ребят, а новеньких чашек с голубыми незабудками и золотыми каемочками по краям - двадцать четыре. Двадцать пятая чашка была совсем старая. Картинка на ней почти стерлась, краешек в одном месте был чуть-чуть отбит. Никто не хотел пить чай из старой чашки.

- Противная чашка, - говорили ребята, - хоть бы она скорей разбилась. Однажды всем ребятам достались новые чашки. Они удивились. А где же старая чашка?

Нет, она не раскололась, не потерялась. Лена, которая в тот день была дежурной, взяла чашку себе. На этот раз чай пили тихо, без ссор и слез.

- Молодец, Лена, догадалась сделать так, чтобы всем было хорошо, - думали ребята.

И с тех пор дежурные пили чай из старой чашки. Ее так и называли "наша дежурная чашка". (По В.Осеевой.).

Ответ на вопрос *"Каким одним словом можно назвать поступок Лены?"* каждый ученик записывает на карточке.

Обработка данных: делается вывод о степени осознания детьми сути понятия "порядочность".

Ромашка.

Цель: определить знание детьми полноты, обобщенности понятий, а также сути некоторых нравственных категорий.

Функции: диагностическая, развивающая, воспитывающая.

Организация: на лепестках ромашки, сделанной из бумаги, написаны слова: добро, зло, истина, ложь, красиво, безобразно, трагично, комично. Детям предлагается поочередно отрывать лепесток ромашки и раскрывать суть понятия, записанного на нем.

Обработка данных: учитель фиксирует высказывания детей с точки зрения полноты, правильности, обобщенности понятия (добро - это проявление вежливости, сочувствия и т. д.; истина предполагает справедливость, честность, правдивость и т. п.; красиво - значит аккуратно, скромно, великодушно, порядочно и др.). На основании анализа ответов может быть выявлен уровень сформированности таких этических представлений и понятий у детей, как любовь,

радость, искренность, долг, честь, ненависть, зависть, вражда и т. п., соотношение различных понятий ("добро - зло", "истина - ложь" и т. д.).

Философ.

Цель: выявить умения детей формулировать определения нравственных понятий.

Функции: диагностическая, развивающая, воспитывающая.

Организация: на доске или на плакате записано несколько определений того или иного нравственного понятия (доброта, мир, долг и др.).

Например:

Счастье - это быть здоровым.

Счастье – это успехи в учебе.

Счастье - хорошие друзья.

Счастье – это мир в семье.

Счастье - это мир на Земле.

Счастье - это, когда тебя понимают.

Счастье – это свобода.

Счастье - это много денег.

Счастье – это получение удовольствия.

Счастье - это власть над людьми.

Каждый ученик выбирает четыре определения и мотивирует свой выбор.

Обработка данных: осуществляется качественный анализ ответов детей.

Словарь добродетелей

Цель: определить уровень сформированности у младших школьников этических представлений и понятий (полнота, степень существенности, мера обобщенности).

Функции: диагностическая, развивающая, коррекционная.

Организация: с детьми проводится традиционная в рамках модели *"Ориентир"* игра *"Волшебный сундучок"*. Организуется она необычно: в течение трех дней дети "путешествуют" со словами-добродетелями по алфавиту от "А" до "Я" соответственно

остановкам:

1. "Аккуратность-любовь".

2. "Миролюбие-сострадание".

3. "Творчество-щедрость".

На остановках учитель (экспериментатор) инструктирует детей: каждый вынимает из "волшебного сундучка" своеобразную по форме, разноцветную книжку-малышку - "словарь добродетелей", подписывает его.

На первой странице словаря выписаны все слова-добродетели, эти же слова записаны по одному на отдельной странице.

На первой остановке "Аккуратность - любовь" для проработки даются слова: аккуратность, благодарность, вежливость, верность, дисциплинированность, доброта, дружелюбие, заботливость, любовь.

По условию игры каждый ребенок должен письменно объяснить (по выбору) значения не менее пяти слов. Кроме этого, он должен сверить свое объяснение слов с эталоном - на каждой странице, где дети дают объяснение, внизу имеется запись "Сверь со словарем" и дается трактовка понятия по словарю. После завершения работы класс делится на микрогруппы (не более 5 человек), в

которых дети обмениваются мнениями, рассматривают книжки-малышки, подсчитывают общее количество объясненных слов-добродетелей и т. п.

Аналогично в игровой форме проводится работа и на следующих остановках. На остановке "Миролюбие - сострадание" объясняются слова: миролюбие, мужество, нежность, ответственность, правдивость, скромность, совестливость, справедливость, сострадание. Остановка "Творчество - щедрость" предполагает объяснение значений слов и выражений: творчество, трудолюбие, уважение, умение прощать, умение радоваться, целеустремленность, честность, чуткость, щедрость.

Обработка данных: осуществляется качественный анализ знаний детей. Примечание: "Словарь добродетелей" остается у каждого ребенка в личном пользовании.

Игровые ситуации.

Реши задачу.

Цель: изучить отношение детей к поступкам окружающих.

Функции: диагностическая, воспитывающая.

Организация: учитель предлагает детям проанализировать ситуации, каждый должен дать краткий письменный ответ на вопрос задачи. Диагностический эксперимент организуется в несколько этапов.

Задача 1. Жил в лесу волчонок с матерью. Ушла мать на охоту. Словил волчонок человек, положил в мешок и принес в город. Посредине комнаты мешок положил. (Е.Чарушин.). Что скажете охотнику?

Задача 2. Жил в лесу волчонок со своей матерью. Ушла мать на охоту, а волчонок заблудился. Вы увидели его, и вам показалось, что мать его оставила. Ваши действия?

Задача 3. Жил в Синем лесу Волк, который никогда не загубил ни одного домашнего животного. Но один раз и ему захотелось попробовать овечьего мяса. А как подкрасться к овцам, что паслись на поле, как схватить овцу, он совсем не знал. Да и пастуха, который был при овцах, очень боялся, так как тот имел толстую палку. Врежет этой палкой по спине - все кости переломает. Но не был бы Волк волком. Если намерится что-то своровать - сворует. (З.Беспалый.) Ваше отношение к намерению Волка?

Задача 4. На уроке математики детям дается задача: человек весной надрезал ствол березы и получил за день пять литров сока. Сколько сока он получит за десять дней? Как вы относитесь к подобным действиям людей?

Обработка данных: осуществляется качественный анализ высказываний детей. За основу берутся следующие показатели: эмоциональное переживание ребенка, его оценочные суждения о нравственных (безнравственных) поступках людей.

Волшебный стул.

Цель: выявить отношение детей к поступкам одноклассников, к качествам их личности.

Функции: диагностическая, воспитывающая, коррекционная.

Организация: организуется игра "Волшебный стул" (идея Н. Е. Щурковой).

Перед игрой учитель обращает внимание ребят на то, что каждый человек хорош по-своему: один - прекрасно поет; другой - приветлив, добр к людям, всегда готов помочь; третий - надежен в деле и т. п. Дети делятся на группы по 4 - 5 человек. Один садится на "волшебный" стул, а остальные поочередно говорят только о хороших его (ее) поступках и качествах личности. Например: "Марина вежливая, потому что...", "Она добрая, так как..." и др. Подобным образом через обсуждение в микроколлективах проходят все дети. Игра может быть организована в несколько этапов (дней), чтобы ребята не устали, не потеряли к ней интерес.

Обработка данных: делается качественный анализ результатов на основе фиксации данных (учитель избирает свободную форму записи). За основу берутся такие показатели, как умение оценивать поступки, качества одноклассников, эмоционально выражать свое отношение к их действиям и др.

2.4. Программа формирования экологической культуры, здорового и безопасного образа жизни

Пояснительная записка

Программа формирования экологической культуры, здорового и безопасного образа жизни в соответствии с определением Стандарта — комплексная программа формирования у обучающихся знаний, установок, личностных ориентиров и норм поведения, обеспечивающих сохранение и укрепление физического и психологического здоровья как одной из ценностных составляющих, способствующих познавательному и эмоциональному развитию ребёнка

Программа построена на основе общенациональных ценностей российского общества, таких, как гражданственность, здоровье, природа, экологическая культура, безопасность человека и государства. Программа направлена на развитие мотивации и готовности обучающихся повышать свою экологическую грамотность, действовать предусмотрительно, осознанно придерживаться здорового и экологически безопасного образа жизни, вести работу по экологическому просвещению, ценить природу как источник духовного развития, информации, красоты, здоровья, материального благополучия.

Программа формирования экологической культуры, здорового и безопасного образа жизни на ступени начального общего образования сформирована с учётом факторов, оказывающих существенное влияние на состояние здоровья детей:

- неблагоприятные экологические, социальные и экономические условия;
- факторы риска, имеющие место в образовательных учреждениях, которые приводят к дальнейшему ухудшению здоровья детей от первого к последнему году обучения;
- факторы риска собственной жизнедеятельности глухих обучающихся, связанные с нарушением слуха;
- особенности отношения обучающихся младшего школьного возраста к своему здоровью, существенно отличающиеся от таковых у взрослых, что связано с отсутствием у детей опыта «нездоровья» (за исключением детей с серьезными

хроническими заболеваниями) и восприятием ребенком состояния болезни главным образом как ограничения свободы (необходимость лежать в постели, болезненные уколы).

- особенности отношения глухих обучающихся к своему здоровью, отличного от такового у детей с сохранным слухом.

Наиболее эффективным путём формирования экологической культуры, здорового и безопасного образа жизни обучающихся является направляемая и организуемая взрослыми самостоятельная работа школьников, способствующая активной и успешной социализации ребёнка в образовательном учреждении, развивающая способность понимать своё состояние, знать способы и варианты рациональной организации режима дня и двигательной активности, питания, правил личной гигиены. Однако только знание основ здорового образа жизни не обеспечивает и не гарантирует их использования, если это не становится необходимым условием ежедневной жизни ребёнка в семье и образовательном учреждении. Выбор стратегии реализации настоящей программы совершён с учётом психологических и психофизиологических характеристик детей младшего школьного возраста, опираясь на зону актуального развития. Формирование культуры здорового и безопасного образа жизни — необходимый и обязательный компонент здоровьесберегающей работы образовательного учреждения, требующий соответствующей экологически безопасной, здоровьесберегающей организации всей жизни образовательного учреждения, включая её инфраструктуру, создание благоприятного психологического климата, обеспечение рациональной организации учебного процесса, эффективной физкультурно-оздоровительной работы, организации рационального питания. Одним из компонентов формирования экологической культуры, здорового и безопасного образа жизни обучающихся является просветительская работа с их родителями (законными представителями), привлечение родителей (законных представителей) к совместной работе с детьми, к разработке программы школы по охране здоровья обучающихся.

Программа содержит цель, задачи, планируемые результаты, основные направления и перечень организационных форм.

ЦЕЛЬ программы: сохранение и укрепление физического, психологического и социального здоровья глухих обучающихся младшего школьного возраста как одной из ценностных составляющих, способствующих познавательному и эмоциональному развитию ребёнка

ЗАДАЧИ программы

- сформировать представления об основах экологической культуры на примере экологически сообразного поведения в быту и природе, безопасного для человека и окружающей среды;
- сформировать представление о позитивных и негативных факторах, влияющих на здоровье, в том числе о влиянии на здоровье позитивных и негативных эмоций, получаемых от общения с компьютером, просмотра телепередач, участия в азартных играх;
- дать представление с учётом принципа информационной безопасности о негативных факторах риска для здоровья детей (сниженная двигательная активность, инфекционные заболевания, переутомление и т. п.), о существовании и причинах возникновения зависимостей от табака, алкоголя, наркотиков и других психоактивных веществ, об их пагубном влиянии на здоровье;
- научить школьников выполнять правила личной гигиены и развить готовность на их основе самостоятельно поддерживать своё здоровье;
- сформировать представление о правильном (здоровом) питании, его режиме,

структуре, полезных продуктах;

- сформировать представление о рациональной организации режима дня, учёбы и отдыха, двигательной активности, научить ребёнка составлять, анализировать и контролировать свой режим дня;
- обучить безопасному поведению в окружающей среде и элементарным навыкам поведения в экстремальных ситуациях;
- сформировать навыки позитивного общения;

**НАПРАВЛЕНИЯ ДЕЯТЕЛЬНОСТИ
ПО ФОРМИРОВАНИЮ ЭКОЛОГИЧЕСКОЙ КУЛЬТУРЫ,
ЗДОРОВЬЕСБЕРЕЖЕНИЮ И
ОБЕСПЕЧЕНИЮ БЕЗОПАСНОСТИ ОБУЧАЮЩИХСЯ.**

1. Создание экологически безопасной, здоровьесберегающей инфраструктуры образовательного учреждения.

В школьном здании созданы необходимые условия для сбережения здоровья учащихся. Все помещения ОУ соответствуют экологическим требованиям, санитарным и гигиеническим нормам, нормам пожарной безопасности, требованиям охраны здоровья и охраны труда учащихся. Параметры микроклимата в учебных помещениях, уровень освещённости рабочих мест соответствуют гигиеническим требованиям.

В ГБОУ школе-интернате №5 г.о. Тольятти созданы все условия для правильного полноценного питания обучающихся. Работает *столовая*, оснащённая современным технологическим оборудованием, позволяющая организовывать горячие завтраки, обеды и полдники, ведётся постоянный контроль за качеством приготовленной пищи.

В школе работают 2 оснащённых *спортивных зала*, зал для занятий хореографией, имеется спортивная площадка.

В школе работает *медицинский кабинет*. Медицинский работник оказывает первичную доврачебную медицинскую помощь, проводит профилактические мероприятия, иммунопрофилактику.

В целях обеспечения безопасности жизни и здоровья детей в здании школы:

- оборудована кнопка тревожной сигнализации;
- здание оснащено автоматической пожарной сигнализацией;
- территория школы имеет металлическое ограждение;
- ведётся журнал регистрации посещения школы.

В школе изданы соответствующие приказы, назначены ответственные за каждый участок работы при возникновении чрезвычайных ситуаций, оформлен стенд «Действия в условиях чрезвычайных ситуаций», Регулярно проводятся тренировки по эвакуации обучающихся и преподавательского состава.

2. Рациональная организация учебной и внеучебной деятельности обучающихся, направленная на повышение эффективности учебного процесса, снижение при этом чрезмерного функционального напряжения и утомления, создание условий для снятия перегрузки, нормального чередования труда и отдыха, включает:

- Составление расписания звонков, уроков, групповых занятий,

дополнительного образования с учетом санитарно-гигиенических требований к организации учебно-воспитательного процесса.

- Составление графика проведения контрольных работ.
- Совершенствование календарно-тематического планирования с включением вопросов охраны здоровья, нормирования учебной нагрузки, дозирования домашнего задания с целью предотвращения перегрузки учащихся.
- Создание условий для обеспечения оптимального двигательного режима в учебное время на уроках и переменах, а также во внеурочное время.
- Использование методов и методик обучения, адекватных возрастным возможностям и особенностям обучающихся (использование методик, прошедших апробацию).
- Реализация комплексного плана мероприятий психолого-педагогического сопровождения учащихся на этапе перехода.
- Совершенствование плана воспитательной работы с включением раздела по формированию у обучающихся здорового образа жизни, укреплению здоровья.
- Изучение социально – психологического климата классных коллективов.
- Исследование тревожности учащихся как неблагоприятного фактора в учебно – воспитательном процессе.
- Мониторинг удовлетворенности учащихся и родителей жизнедеятельностью в ОУ.
- Изучение психологических и возрастных особенностей, выявление позитивного и негативного влияния условий жизни на обучение и воспитание учащихся.
- Повышение психологической компетенции педагогов по внедрению современных здоровьесберегающих технологий (проведение проблемных семинаров).
- Повышение социально-психологической компетенции учителей, классных руководителей, родителей по проблеме сохранения и укрепления здоровья детей.
- Строгое соблюдение всех требований к использованию технических средств обучения, в том числе компьютеров и аудиовизуальных средств.
- Индивидуализацию обучения, учёт индивидуальных особенностей развития обучающихся: темпа развития и темпа деятельности, обучение по индивидуальным образовательным траекториям.
- Ведение систематической работы с детьми с ослабленным здоровьем и с детьми с ограниченными возможностями здоровья, посещающими специальные медицинские группы под строгим контролем медицинских работников.

3. Эффективная организация физкультурно-оздоровительной работы, направленная на обеспечение рациональной организации двигательного режима, нормального физического развития и двигательной подготовленности, повышение

адаптивных возможностей организма, сохранение и укрепление здоровья обучающихся и формирование культуры здоровья, включает:

- полноценную и эффективную работу с учащимися всех групп здоровья (на уроках физкультуры, в секциях и т. п.);
- рациональную организацию уроков физической культуры и занятий активно-двигательного характера;
- организацию часа активных движений (динамической паузы) после 2-ого и 3-его уроков;
- организацию динамических перемен, физкультминуток на уроках, способствующих эмоциональной разгрузке и повышению двигательной активности;
- организацию работы спортивных секций и создание условий для их эффективного функционирования;
- регулярное проведение спортивно-оздоровительных мероприятий (дней здоровья, соревнований, олимпиад, походов и т. п.).

Направления работы

- Организация работы спортивных секций по футболу, волейболу, баскетболу, легкой атлетике, велоспорту.
- Проведение спортивных соревнований и праздников на всех ступенях обучения (внутришкольные, городские, областные).
- Внедрение в образовательный процесс малых форм физического воспитания (физкультурные паузы, подвижные перемены, минутки здоровья).
- Активное использование в начальной школе зон двигательной активности.
- Проведение праздников «Мама, папа, я – спортивная семья» 1-4 кл.
- Активизация работы по обеспечению безопасности учащихся во время занятий физической культурой, спортивных мероприятий (правила техники безопасности при выполнении различных упражнений, смены видов спортивной деятельности, замена устаревшего оборудования и т.д.).
- Введение третьего часа физической культуры.
- Полноценная и эффективная работа с обучающимися всех групп здоровья (на уроках физкультуры, в секциях).
- Организация динамической паузы.

4. Реализация дополнительных образовательных программ,

направленных на повышение уровня знаний и практических умений обучающихся в области экологической культуры и охраны здоровья, предусматривает:

- внедрение в систему работы образовательного учреждения дополнительных образовательных курсов, направленных на формирование экологической культуры, здорового и безопасного образа жизни, в качестве отдельных образовательных модулей или компонентов, включённых в учебный процесс;
- организацию в образовательном учреждении кружков, секций, факультативов по избранной тематике;
- проведение тематических дней здоровья, интеллектуальных соревнований,

конкурсов, праздников и т. п.

Эффективность реализации этого направления зависит от деятельности всех педагогов.

5. Просветительская работа с родителями (законными представителями) **Основные направления просветительской и мотивационной работы**

<i>Направление деятельности</i>	<i>Задачи</i>	<i>Содержание</i>
Санитарно-просветительская работа по формированию здорового образа жизни	<ol style="list-style-type: none"> 1. Знакомство детей, родителей с основными понятиями – здоровье, здоровый образ жизни. 2. Формирование навыков здорового образа жизни, гигиены, правил личной безопасности. 3. Обеспечение условий для мотивации и стимулирования здорового образа жизни 	<ul style="list-style-type: none"> – Проведение уроков здоровья, проведение классных часов и общешкольных мероприятий по пропаганде здорового образа жизни, формированию навыков ЗОЖ, гигиены и личной безопасности совместно с родителями. – Проведение тематических классных и общешкольных родительских собраний.
Профилактическая деятельность	<ol style="list-style-type: none"> 1. Обеспечение условий для ранней диагностики заболеваний, профилактики здоровья. 2. Создание условий, предотвращающих ухудшение состояние здоровья. 3. Обеспечение помощи детям, перенесшим заболевания, в адаптации к учебному процессу. 4. Профилактика травматизма 	<ul style="list-style-type: none"> – Система мер по улучшению питания детей: режим питания; эстетика помещений; пропаганда культуры питания в семье. – Система мер по улучшению санитарии и гигиены: генеральные уборки классных комнат, школы; соблюдение санитарно-гигиенических требований. – Система мер по предупреждению травматизма: оформление уголков по технике безопасности; проведение инструктажа с детьми и родителями. – Профилактика утомляемости: проведение подвижных перемен; оборудование зон отдыха.
Физкультурно-оздоровительная, спортивно-массовая работа	<ol style="list-style-type: none"> 1. Укрепление здоровья детей средствами физической культуры и спорта. 2. Пропаганда физической культуры, спорта, туризма в семье. 3. Содействие развитию детскому и взрослому спорту и туризму. 	<ul style="list-style-type: none"> – Увеличение объёма и повышение качества оздоровительной и спортивно-массовой работы в школе: организация подвижных игр; соревнований по отдельным видам спорта; проведение олимпийских игр, спартакиады, дней здоровья. – Привлечение к организации

		физкультурно-оздоровительной и спортивно-массовой работе с детьми тренеров ДЮСШ, родителей.
--	--	---

Содержание работы по здоровьесбережению.

Программа формирования экологической культуры, здорового и безопасного образа жизни глухих школьников ГБОУ школы-интерната №5 г.о. Тольятти включает следующие направления учебно-воспитательной деятельности: «Экология природы», «Экология здоровья», «Экология души». Каждое из них ориентировано на приобщение учащихся к определённым общечеловеческим ценностям.

Направление	Цель	Задачи	Формы работы	Предполагаемый результат
«Экология природы»	Воспитание экологически целесообразного поведения как показателя духовного развития личности	<ul style="list-style-type: none"> • Формировать представление о природе как среде жизнедеятельности человека. • Развивать эмоционально-нравственное отношение к окружающей среде. • Воспитывать эстетическое отношение к окружающей среде, умение вести себя в соответствии с общепринятыми нормами. 	Классные часы Беседы Экскурсии Выставки Конкурсы Слёты Акции Фестивали Субботники	- Знание младшими школьниками причин экологических проблем и способов выхода из них. Активное отношение учащихся к защите прав людей на качество среды обитания, рост их самостоятельных инициатив.
«Экология здоровья»	Сохранение и укрепление здоровья учащихся, формирование потребности в здоровом образе жизни.	<ul style="list-style-type: none"> • Научить соблюдать гигиенические нормы и культуру быта. • Формировать представления об основных факторах и «законах» здоровья. • Познакомить с активным отдыхом и его влиянием на здоровье человека. • Формировать компетенции в сфере безопасности жизнедеятельности 	<ul style="list-style-type: none"> • Психологические тренинги. • Ролевые игры. • Инсценировки. • Подвижные игры на воздухе. Подвижные игры на переменах, физкультминутки на 	<ul style="list-style-type: none"> • Осознание учащимися значимости физического состояния для будущего жизнеутверждения, для развития нравственных качеств, для профессионального самоопределения. • Положительная динамика состояния здоровья учащихся,

			уроках.	снижение заболеваемости, отсутствие утомляемости учащихся. <ul style="list-style-type: none"> • Повышение интереса школьников к спортивным мероприятиям, спорту. • Увеличение количества занимающихся в спортивных секциях.
«Экология души»	Формирование нравственно-здоровой, духовно богатой личности школьника.	<ul style="list-style-type: none"> • Знакомить с правилами поведения в школе, семье, общественных местах. • Воспитывать стремление поступать правильно; быть выдержанным, прислушиваться к мнениям других. • Пробуждение у детей интереса к различным видам полезной деятельности, позволяющей реализовать потребность в признании, общении, получении новых знаний. • Развитие коммуникативных навыков (умения строить свои отношения с окружающими в разных ситуациях, избегать конфликтов). • Формировать потребность в 	<ul style="list-style-type: none"> • Экскурсии в музеи, на выставки. • Посещение театра и обсуждение спектаклей. • Библиотечные уроки. • Классные часы 	<ul style="list-style-type: none"> • Осознание учеником роли знаний в жизни человека, видение личной учебной перспективы • Гуманистическая направленность личности учащегося, понимание им ценности человеческой жизни, уважение человеческого достоинства, способность к состраданию, доброжелательность. • Осознание учащимися необходимости познания прекрасного в окружающей действительности. • Осознание роли и активности человека в преобразовании окружающего мира.

		<p>сознательном, ответственном отношении к учению.</p> <ul style="list-style-type: none"> • Пробудить интерес к прошлому своего народа, воспитывать гордость за национальную культуру. • Выявлять и развивать творческие наклонности детей. • Помочь ребенку осмыслить себя как частичку окружающего мира. 		
--	--	---	--	--

Универсальные компетенции, формирующиеся у учащихся в процессе освоения содержания программы:

- умение организовывать собственную жизнедеятельность для достижения полного благополучия;
- активно включаться в совместную деятельность, взаимодействовать со сверстниками и взрослыми для сохранения и укрепления личного и общественного здоровья как социокультурного феномена;
- доносить информацию по здоровьесберегающей тематике в доступной, эмоционально яркой форме в процессе взаимодействия со сверстниками и взрослыми людьми.

Личностные результаты изучения программы:

- активное включение обучающихся в общение и взаимодействие со сверстниками на принципах сохранения и укрепления личного и общественного здоровья;
- проявление у детей:
 - позитивных качеств личности и умения управлять своими эмоциями в различных ситуациях риска нарушения здоровья;
 - дисциплинированности и упорства в сохранении и укреплении личного здоровья и здоровья окружающих людей;
 - оказание школьниками бескорыстной помощи своим сверстникам и окружающим людям в сохранении и укреплении их здоровья.

Метапредметные результаты изучения программы:

- давать объективную оценку здоровья как социокультурному феномену, на основе освоенных знаний и имеющегося опыта;

- защищать и сохранять личное и общественное здоровье позитивными средствами, соответствующими индивидуальным и типологическим возрастным особенностям;
- планировать и организовывать самостоятельную деятельность (учебную и досуговую) с учетом требований сохранения и совершенствования здоровья;
- анализировать и объективно оценивать результаты собственной деятельности с точки зрения возможных рисков нарушения здоровья и возможностей его совершенствования;
- управлять своим эмоциональным состоянием при общении со сверстниками и взрослыми с целью сохранения эмоционального благополучия;
- видеть красоту движений, выделять и обосновывать эстетические признаки в движениях человека;
- оценивать красоту телосложения и осанки, сравнивать их с эталонными образцами и совершенствоваться с учетом индивидуальных особенностей.

**ПЛАНИРУЕМЫЕ РЕЗУЛЬТАТЫ РЕАЛИЗАЦИИ
ПРОГРАММЫ ФОРМИРОВАНИЯ ЭКОЛОГИЧЕСКОЙ КУЛЬТУРЫ,
ЗДОРОВОГО И БЕЗОПАСНОГО ОБРАЗА ЖИЗНИ**

Направления формирования здорового образа жизни	Ценностные установки	Планируемые результаты реализации программы формирования экологической культуры, здорового и безопасного образа жизни
1. Формирование ценностного отношения к здоровью и здоровому образу жизни.	Здоровье физическое, стремление к здоровому образу жизни, здоровье нравственное, психологическое, и социальное.	<p><i>Результаты первого уровня:</i></p> <ul style="list-style-type: none"> – приобретение знаний о здоровье, здоровом образе жизни, возможностях человеческого организма, об основных условиях и способах укрепления здоровья; – практическое освоение методов и форм физической культуры, простейших элементов спортивной подготовки; – получение навыков следить за чистотой и опрятностью своей одежды, за чистотой своего тела, рационально пользоваться влиянием природных факторов (солнца, чистого воздуха, чистой воды), экологически грамотного питания; <p><i>Результаты второго уровня:</i></p> <ul style="list-style-type: none"> – формирование позитивного отношения обучающихся к здоровью как к ценности, неотъемлемой составляющей хорошего самочувствия, успехов в учебе и в жизни вообще; <p><i>Результаты третьего уровня:</i></p> <ul style="list-style-type: none"> – регулярные занятия спортом; систематические оздоровительно-закаливающие процедуры; – участие в спортивных, оздоровительных и экологических акциях в окружающем школу со-

		циуме.
2. Формирование экологической культуры.	Ценность природы, её многообразие и исчерпаемость, единство экологического сознания и поведения.	<p><i>Результаты первого уровня:</i></p> <ul style="list-style-type: none"> – развитие экологического мышления, формирование у младших школьников целостной картины окружающего мира на основе формирования представлений о взаимосвязях в природе, природных закономерностях. <p><i>Результаты второго уровня:</i></p> <ul style="list-style-type: none"> – формирование экологически грамотного, нравственного поведения в природе. <p><i>Результаты третьего уровня:</i></p> <ul style="list-style-type: none"> – участие в экологических акциях в окружающем школу социуме.
3.Создание здоровьесберегающей инфраструктуры образовательного учреждения.	Ценность здоровья и здорового образа жизни.	<ul style="list-style-type: none"> – соответствие состояния и содержания зданий и помещений санитарным и гигиеническим нормам, нормам пожарной безопасности, требованиям охраны здоровья и охраны труда обучающихся; – сформированность эколого-развивающего пространства школы для обеспечения соответствующих уровней экологического образования.
4.Рациональная организация образовательного процесса.	Отношение к здоровью детей как главной ценности. Ценность рациональной организации учебной деятельности.	<ul style="list-style-type: none"> – соблюдение гигиенических норм и требований к организации и объёму учебной и внеучебной нагрузки обучающихся на всех этапах обучения; – повышение эффективности учебного процесса, снижение чрезмерного функционального напряжения и утомления, создание условий для снятия перегрузок, оптимального чередования труда и отдыха.
5.Организация физкультурно-оздоровительной работы.	Положительное отношение к двигательной активности и совершенствование	<ul style="list-style-type: none"> – полноценная и эффективная работа с обучающимися всех групп здоровья (на уроках физкультуры, в секциях); – повышение адаптивных возможностей организма обучающихся;

	физического состояния.	<ul style="list-style-type: none"> – сохранение и укрепление здоровья младших школьников; – рациональная и соответствующая возрасту организация уроков физической культуры и занятий активно-двигательного характера на ступени начального общего образования; – рост числа учащихся, занимающихся в спортивных секциях.
6.Реализация дополнительных образовательных программ.	Ценность здоровья и здорового образа жизни.	<ul style="list-style-type: none"> – эффективное внедрение в систему работы образовательного учреждения программ, направленных на формирование ценности здоровья и здорового образа жизни, в качестве отдельных образовательных модулей или компонентов, включённых в учебный процесс; – включение каждого обучающегося в здоровьесберегающую деятельность.
7.Просветительская работа с родителями (законными представителями).	Отношение к здоровью детей как главной ценности семейного воспитания.	<ul style="list-style-type: none"> – эффективная совместная работа педагогов и родителей (законных представителей) по проведению спортивных соревнований, дней здоровья, занятий по профилактике вредных привычек и т. п.; – повышение уровня информированности родителей о ЗОЖ; – увеличение числа родителей, принимающих участие в общешкольных и классных мероприятиях.

Критерии оценки реализации программы формирования экологической культуры здорового и безопасного образа жизни.

№	Критерии	Показатели	Измерители
1.	Количество педагогов, гигиенически рационально организующих свои уроки.	Оптимальная плотность урока, чередование видов учебной деятельности, использование ТСО, наличие физкультминуток, эмоциональных разрядок.	Посещение уроков, анкетирование.
2.	Количество случаев заболеваний, перенесённых обучающимися.	Снижение показателей.	Учёт заболеваемости
3.	Количество обучающихся, имеющих положительную динамику показателей тревожности и эмоционального стресса.	Снижение уровня тревожности и эмоционального стресса.	Анкетирование. Наблюдение.
4.	Численность обучающихся, у которых отмечается благоприятная динамика состояния здоровья.	Увеличение численности.	Наблюдение школьного медработника. Результаты мед. осмотров.

5.	Уровень эмоционально-психологического климата в классных коллективах	Положительная динамика результативности	Анкетирование, итоги исследования адаптации 1-х классов
6.	Удовлетворённость обучающихся школьной жизнью.	Повышение уровня удовлетворённости обучающихся школьной жизнью.	Анкетирование.
7.	Степень сформированности у обучающихся установок на здоровый образ жизни.	Положительная динамика результативности анкетирования по данному вопросу.	Анкетирование.
8.	Объём двигательной активности во внеурочное время	Увеличение показателя	Анализ участия в секциях, спортивных мероприятиях.
9.	Установка на использование здорового питания	Положительная динамика результативности анкетирования по данному вопросу; 100% охват горячим питанием	Анкетирование. Наблюдение за питанием.
10.	Использование оптимальных двигательных режимов для детей с учетом их возрастных, психологических и иных особенностей.	Отрицательная динамика уровня заболеваемости опорно-двигательного аппарата (исключая заболевания органического генеза, травматического характера).	Анкетирование. Учет времени на занятия физкультурой.
11.	Развитие потребности в занятиях физической культурой и спортом.	Положительная динамика результативности анкетирования по данному вопросу.	Анкетирование. Наблюдение.
12.	Знание негативных факторов риска здоровью детей (сниженная двигательная активность, курение, алкоголь, наркотики и другие психоактивные вещества, инфекционные заболевания).	Положительная динамика результативности анкетирования по данному вопросу.	Анкетирование.
13.	Становление навыков противостояния вовлечению в табакокурение, употребление алкоголя, наркотических и сильнодействующих веществ.	Положительная динамика результативности анкетирования по данному вопросу.	Анкетирование. Наблюдение.
14.	Потребность ребенка безбоязненно обращаться к врачу по любым вопросам, связанным с особенностями роста и развития, состояния здоровья.	Положительная динамика результативности анкетирования по данному вопросу.	Анкетирование.
15.	Развитие готовности самостоятельно поддерживать свое здоровье на основе использования навыков личной гигиены.	Положительная динамика результативности анкетирования по данному вопросу.	Анкетирование.

16.	Знание правил поведения на природе и бережного отношения к окружающей среде.	Положительная динамика результативности тестирования по данному вопросу.	Тестирование
-----	--	--	--------------

МОНИТОРИНГ

Мониторинг проводится с целью получения информации, необходимой для принятия обоснованных управленческих решений по укреплению здоровья.

При проведении мониторинга решаются следующие задачи:

- установление факторов, оказывающих негативное воздействие на состояние физического здоровья учащихся;
- определение неотложных и долгосрочных мероприятий по предупреждению и устранению негативных воздействий на физическое здоровье учащихся;
- прогнозирование состояния физического здоровья.

Мониторинг включает в себя:

- наблюдение за состоянием физического здоровья и развития детей;
- распределение учащихся по группам здоровья;
- охват учащихся горячим питанием;
- пропуски учащимися уроков по болезни;
- участие обучающихся в акциях, конкурсах, спортивно-массовых и оздоровительных мероприятиях различного уровня;
- участие учащихся в экологических акциях, конкурсах, мероприятиях различного уровня;
- занятость учащихся в кружках, секциях и объединениях спортивно-оздоровительной направленности;
- занятость учащихся в кружках, секциях и объединениях экологической направленности;
- сбор, хранение, обработку и систематизацию данных наблюдения за состоянием физического здоровья и развития учащихся;
- подготовку предложений по вопросам укрепления здоровья;
- мониторинг успешности обучения и здоровья учащихся в период их пребывания в образовательном учреждении.

Критерии здоровья:

1) показатели развитости средств сохранения и развития здоровья:

- наличие в образовательном учреждении средств и способов оздоровления (проведение оздоровительных мероприятий)
- обеспеченность образовательного учреждения медицинскими работниками;
- количество видов услуг профилактического и медицинского характера, оказываемых в образовательном учреждении;

2) результативные показатели:

- соответствие показателей здоровья региональным нормативам (по медицинским нормативам);
- коэффициент заболеваемости;

- динамика травматизма;
- динамика групп риска;
- динамика факторов риска;
- спортивные достижения обучающихся;
- отношение обучающихся к вредным привычкам,
- динамика формирования установок на ведение здорового образа жизни;
- показатели физической подготовленности;
- динамика показателей здоровья педагогов;
- число учащихся, занимающихся физкультурой и спортом.

Результаты, полученные в ходе мониторинга, позволяют определить эффективность деятельности педагогического коллектива и родителей по формированию у учащихся экологической культуры, ценностного отношения к своему здоровью и здоровому образу жизни.

2.5. Программа коррекционной работы

Пояснительная записка

Программа коррекционной работы направлена на выявление особых образовательных потребностей обучающихся с ОВЗ, обусловленных недостатками в их физическом и (или) психическом развитии; осуществление индивидуально-ориентированной психолого-медико-педагогической помощи обучающимся с ОВЗ с учетом особых образовательных потребностей, индивидуальных возможностей обучающихся (в соответствии с рекомендациями ПМПК).

Программа коррекционной работы обеспечивает:

- выявление особых образовательных потребностей детей с ограниченными возможностями здоровья, обусловленных недостатками в их физическом и (или) психическом развитии;
- осуществление индивидуально ориентированной психолого-медико-педагогической помощи детям с ограниченными возможностями здоровья с учётом особенностей психофизического развития и индивидуальных возможностей детей (в соответствии с рекомендациями Центральной психолого-медико-педагогической комиссии и школьного психолого-медико-педагогического консилиума);
- возможность освоения детьми с ограниченными возможностями здоровья основной образовательной программы начального общего образования и их адаптацию в школе.

Программа коррекционной работы содержит:

- перечень, содержание и план реализации индивидуально-ориентированных коррекционных мероприятий, обеспечивающих удовлетворение особых образовательных потребностей обучающихся с ОВЗ;

- систему комплексного психолого-медико-педагогического сопровождения обучающихся с ОВЗ в условиях образовательной деятельности, включающего психолого-медико-педагогическое обследование обучающихся с целью выявления их особых образовательных потребностей;
- мониторинг динамики развития обучающихся;

Цель программы:

оказание комплексной психолого – педагогической помощи слабослышащим обучающимся в освоении адаптированной основной общеобразовательной программы, коррекция недостатков в общем и слухоречевом развитии, в социальной адаптации. Программа предусматривает создание специальных условий обучения и воспитания, позволяющих учитывать особые образовательные потребности слабослышащих обучающихся.

Задачи программы:

- выявление особых образовательных потребностей обучающихся с нарушением слуха, обусловленных недостатками в их развитии;
- организация специальных условий образования в соответствии с особенностями ограничений здоровья учащихся;
- осуществление индивидуально ориентированной психолого-медико-педагогической помощи обучающимся с учетом особенностей их психофизического развития и индивидуальных возможностей;
- оказание коррекционной помощи в овладении адаптированной основной общеобразовательной программой начального общего образования, в том числе организация индивидуальных и фронтальных занятий по развитию слухового восприятия речи и неречевых звучаний, музыки, слухозрительного восприятия устной речи, формирование её произносительной стороны;
- организация специальной психолого-педагогической помощи в формировании полноценной жизненной компетенции слабослышащих обучающихся;
- создание благоприятных условий для наиболее полноценного личностного развития, приобщения к социокультурным нормам, традициям семьи, общества и государства с учетом возможностей и особых образовательных потребностей каждого обучающегося;
- оказание консультативной и методической помощи родителям (законным представителям) обучающихся с нарушением слуха.

Принципы программы коррекционно - развивающей работы:

- *Соблюдение интересов ребёнка.* Принцип определяет позицию специалиста, который призван решать проблему ребёнка с максимальной пользой и в интересах ребёнка.

- *Системность.* Принцип обеспечивает единство диагностики, коррекции и развития, т. е. системный подход к анализу особенностей развития и коррекции нарушений детей с ограниченными возможностями здоровья, а также все сторонний многоуровневый подход специалистов различного профиля, взаимодействие и согласованность их действий в решении проблем ребёнка; участие в данном процессе всех участников образовательного процесса.
- *Непрерывность.* Принцип гарантирует ребёнку и его родителям (законным представителям) непрерывность помощи до полного решения проблемы или определения подхода к её решению.
- *Вариативность.* Принцип предполагает создание вариативных условий для получения образования детьми, имеющими различные недостатки в физическом и (или) психическом развитии.

Система комплексного психолого-медико-педагогического сопровождения обучающихся с нарушением слуха

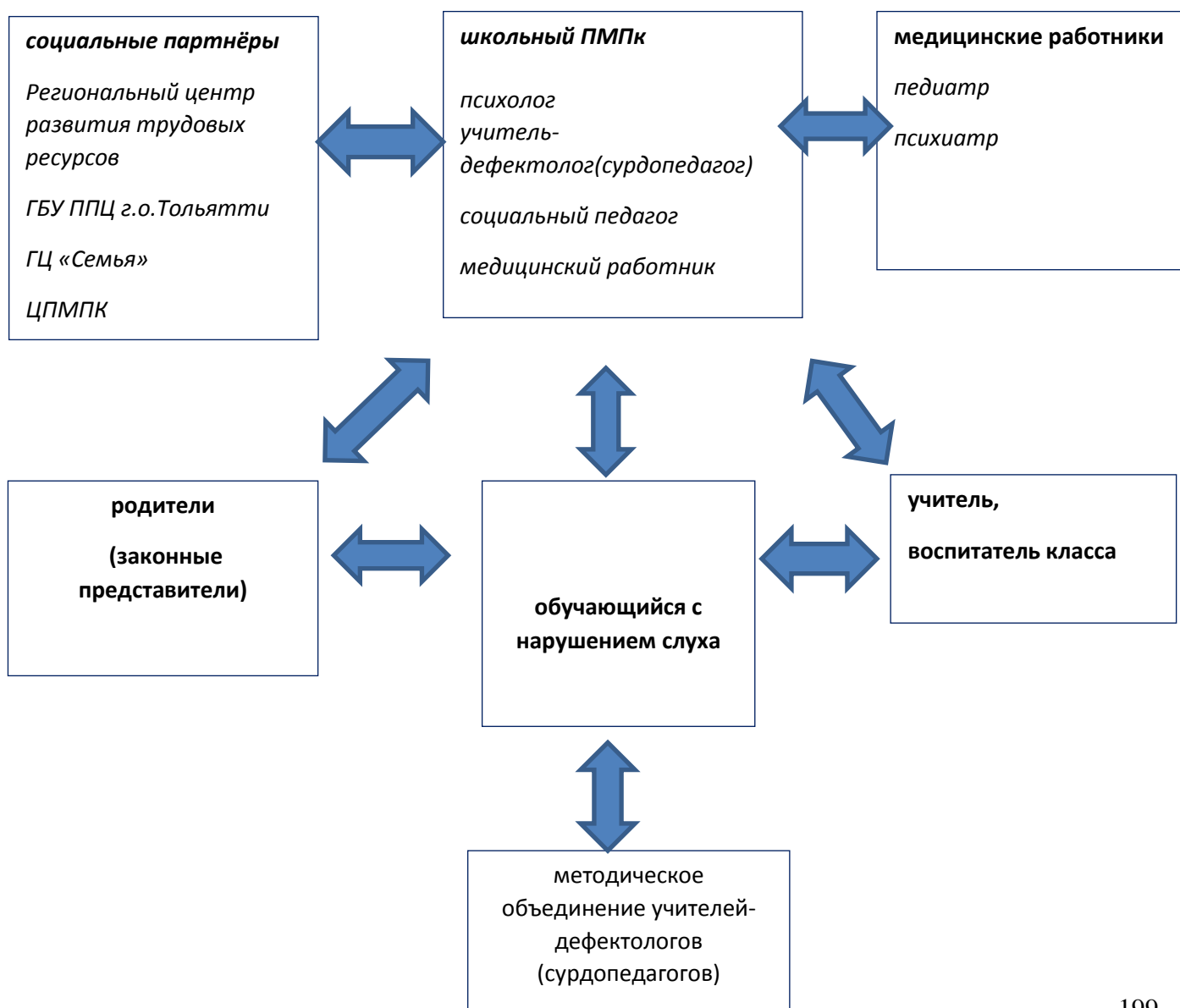

Механизм реализации коррекционной программы

Одним из основных механизмов реализации программы коррекционной работы является оптимально выстроенное взаимодействие специалистов образовательного учреждения, обеспечивающее системное сопровождение детей с ограниченными возможностями здоровья специалистами различного профиля в образовательном процессе.

Такое взаимодействие включает:

- комплексность в определении и решении проблем ребёнка, предоставлении ему квалифицированной помощи специалистов разного профиля;
- многоаспектный анализ личностного и познавательного развития ребёнка;
- составление комплексных индивидуальных программ общего развития и коррекции отдельных сторон учебно-познавательной, речевой, эмоциональной волевой и личностной сфер ребёнка.

В качестве ещё одного механизма реализации коррекционной работы следует отметить социальное партнёрство, которое предполагает взаимодействие образовательного учреждения с внешними ресурсами (организациями различных ведомств, общественными организациями и другими институтами общества). Социальное партнёрство включает:

-сотрудничество с учреждениями образования и другими ведомствами по вопросам преемственности обучения, развития и адаптации, социализации, здоровьесбережения детей с ограниченными возможностями здоровья;

-сотрудничество с негосударственными структурами, прежде всего с общественными объединениями инвалидов, организациями родителей детей с ограниченными возможностями здоровья;

-сотрудничество с родительской общественностью.

Сопровождение обучающихся осуществляет школьный психолого-медико-педагогический консилиум (ПМПк) школы. ПМПк – это совещательный орган, являющийся формой взаимодействия учителей, педагога – психолога школы, логопеда, медицинских работников и администрации школы для решения задач адресной психолого – медико -педагогической помощи детям. ПМПк предоставляет многопрофильную помощь ребёнку и его родителям (законным представителям), а также школе в решении вопросов, связанных с адаптацией, обучением, воспитанием, развитием, социализацией детей с ограниченными возможностями здоровья.

Программа коррекционной работы и комплексное психолого-медико-педагогическое сопровождение обучающихся разрабатывается и контролируется специалистами школьного ПМПк.

Комплексное психолого-медико-педагогическое сопровождение обучающихся включает:

- проведение психолого-педагогического обследования обучающихся с целью выявления их возможностей и особых образовательных потребностей;
- составление коррекционных программ, учитывающих фактический уровень общего и слухоречевого развития обучающихся;

- разработку рекомендаций к составлению учебно-методических комплексов педагогами, учитывающих индивидуальные особенности обучающихся;
- проведение коррекционно - развивающей работы с учетом особых образовательных потребностей каждого обучающегося, его индивидуальных особенностей;
- мониторинг динамики общего и слухоречевого развития обучающихся и достижения планируемых результатов коррекционно - развивающей работы;
- взаимодействие со всеми участниками образовательного процесса и социальными партнёрами.

Специалисты ПМПк обследуют всех вновь поступивших в школу детей, школьников, испытывающих трудности в обучении и школьной адаптации вследствие различных биологических и социальных причин (незрелость эмоционально-волевой сферы, низкая познавательная активность, эмоциональная неустойчивость, двигательная расторможенность, неустойчивость внимания, аффектные состояния, низкий уровень учебной мотивации).

Ребёнку, его родителям (законным представителям) в каждом отдельном случае оказывается индивидуальная помощь.

Обследование ребёнка проводится каждым специалистом индивидуально. По результатам обследования на каждого ребёнка заполняется пакет документов:

- педагогическое представление;
- представление педагога-психолога;
- логопедическое представление;
- представление социального педагога;
- медицинское представление;
- коллегиальное заключение.

В работе консилиума можно выделить ряд последовательных этапов, следующих друг за другом:

1. Индивидуальное обследование ребёнка специалистами консилиума.
2. Коллегиальное обсуждение: определение образовательного маршрута и коррекционной помощи.
3. Согласование деятельности специалистов в рамках коррекционно-развивающей помощи.
4. Реализация рекомендаций консилиума.
5. Оценка эффективности коррекционно-развивающей работы.

Каждым специалистом на основании проведенных обследований, составляется план коррекционных мероприятий, который осуществляется

- в индивидуальной, групповой, фронтальной форме занятий;
- в рекомендациях педагогам, работающим с ребёнком и родителям;
- в подготовке материалов на ПМПк с характеристикой динамики развития ребёнка и динамики коррекционной работы;
- в рекомендациях по дальнейшему выбору оптимальной для развития ребёнка программы обучения.

Психолого-педагогическое сопровождение детей с ограниченными возможностями здоровья включает в себя также работу с педагогами и родителями (законными

представителями) как участниками учебно-воспитательного процесса (семинары для родителей, консультации, выступления на родительских собраниях, педагогических советах, выпуск информационных буклетов, размещение рекомендаций на сайте школы и т.д.).

Консилиум взаимодействует со всеми участниками образовательного процесса, с социальными партнёрами и родителями обучающихся, что повышает качество реабилитационных и развивающих мероприятий.

Специальные условия обучения и воспитания обучающихся с нарушением слуха

Теорией и практикой сурдопедагогики подтверждено основополагающее положение о том, что лица с нарушенным слухом имеют особые образовательные потребности и нуждаются в специальных условиях, которые должны обеспечить им возможность усвоения образовательной программы. Программа коррекционной работы предусматривает создание специальных условий обучения и воспитания, позволяющих учитывать особые образовательные потребности детей с нарушением слуха.

Коррекционную направленность обучения и воспитания имеет вся деятельность в учреждении.

Интенсивное развитие у глухих и слабослышащих учащихся навыков слухозрительного восприятия речи, её произносительной стороны, речевого общения, обогащение представлений о неречевых звуках как одном из средств ориентации в окружающем мире, использование музыкальных средств в коррекционно-образовательном процессе способствует решению важных задач повышения уровня образования неслышащих детей, позволяет лучше подготовить их к жизни и труду в современном обществе.

Коррекционная направленность в обучении детей с нарушением слуха реализуется через:

- специальные коррекционные предметы;
- специальные методы обучения, создание особых условий сообщения и отработки знаний (использование остаточного слуха, фонетическая обработка речевого материала, фонетические зарядки на предметных уроках, использование табличек);
- использование различных форм словесной речи (устной, письменной, дактильной, жестовой) для точности и полноты восприятия учебной информации и достижения речевого взаимодействия между субъектами учебной деятельности;
- применение различных средств наглядности в системе коррекционно-образовательного процесса обучающихся с нарушением слуха;
- обучение в условиях постоянного использования звукоусиливающей аппаратуры (ЗУА);
- уделение особого внимания развитию слухового и слухозрительного восприятия речи, что способствует созданию слухозрительной основы

формирования и совершенствования устной речи школьников, а также обогащению их представлений о неречевых звучаниях окружающего мира;

- создание адекватной среды жизнедеятельности: слуховые кабинеты, классы, учебные кабинеты, кабинет для музыкально – ритмических занятий и др.
- использование индивидуальных слуховых аппаратов, музыкальных инструментов, видеотехники, компьютерной техники;
- организацию речевого режима школы (системы мероприятий всего педагогического коллектива, направленных на формирование устной и письменной речи обучающихся на уроках и во внеурочной деятельности);

Программа коррекционной работы включает в себя взаимосвязанные направления:

- диагностическое
- коррекционно-развивающее
- консультативное
- информационно-просветительское.

Диагностическое направление

Содержание

-ранняя (с первых дней пребывания слабослышащих обучающихся в образовательном учреждении) диагностика отклонений в развитии и анализ причин трудностей адаптации;

-систематизация сведений об обучающихся с нарушением слуха на основании диагностической информации специалистов школьного ПМПк, учителей, воспитателей;

-определение уровня актуального развития и зоны ближайшего развития обучающихся, выявление резервных возможностей;

-изучение развития эмоционально-волевой сферы и личностных особенностей обучающихся;

-изучение социальной ситуации развития и условий семейного воспитания;

-изучение адаптивных возможностей и уровня социальной адаптации обучающихся;

-системный контроль специалистов за уровнем и динамикой развития обучающихся;

-анализ коррекционно-развивающей деятельности.

Мероприятия диагностического направления

Вид диагностик и	Деятельность учителя-дефектолога (сурдопедагога)	Деятельность психолога	Деятельность социального педагога	Деятельность учителя
входящая (стартовая) сентябрь октябрь	1. Определение уровня звукопроизношения и состояния просодической стороны речи.	1. Мониторинг психологической готовности ребёнка к обучению. (1-е классы). 2. Мониторинг	1. Диагностика детско-родительских отношений – начальное и среднее звено.	1. Систематизация сведений об обучающихся. 2. Определени

	<ol style="list-style-type: none"> 2. Выявление слуховых возможностей, определение рабочего и резервного расстояния, режима работы звукоусиливающей аппаратуры. 3. Определение общего уровня слухо-речевого развития. 4. Проведение исследования слуха методом тональной аудиометрии. 	<p>формирования универсальных учебных действий. 1-е классы обучающиеся (норма, ЗПР)</p>	<ol style="list-style-type: none"> 2. Диагностика для родителей по выявлению детей «группы риска». 3. Мониторинг семей, сбор необходимой документации. 	<p>е уровня актуального развития и «зоны ближайшего развития»</p>
<p><i>промежуточная</i> декабрь-февраль</p> <p><i>в течение всего учебного года</i> (динамическое наблюдение)</p>	<ol style="list-style-type: none"> 1. Определение уровня звукопроизношения и состояния просодических элементов в самостоятельной речи («Речевая линейка») 2. Выявление индивидуальных достижений в восприятии связной речи. 	<p>1. Мониторинг формирования базовых учебных действий. (1-е классы обучающиеся (с интеллектуальными нарушениями)</p> <p>1. Мониторинг формирования универсальных учебных действий. 4-5-е классы. 9-е классы. 2. Исследование ценностно-смысловых ориентаций</p>	<p>Посещение социально неблагополучных семей с целью контроля, условий воспитания и содержания детей.</p>	<ol style="list-style-type: none"> 1. Оценивание формируемых УУД, БУД.

		<p>подростков.</p> <p>2. Организация и проведение анкетного опроса обучающихся 8 кл.</p> <p>3. Психодиагностика когнитивной, эмоциональной сферы, характера детско-родительских взаимоотношений в семье по запросу (родителей, служб опеки, органов МВД).</p>		
<p><i>итоговая</i> апрель-май</p>	<ol style="list-style-type: none"> 1. Определение динамики звукопроизношения и состояния просодической стороны речи. 2. Определение динамики уровня развития речевого слуха. 3. Установление степени разборчивости речи обучающихся для независимых аудиторов. 4. Установление общего уровня развития речи по результатам комплексной диагностики. 	<p>Мониторинг формирования универсальных учебных действий.</p> <p>1-е классы обучающиеся (норма, ЗПР)</p>		<p>Оценивание пооперационного состава действия, которым необходимо овладеть обучающимся в рамках решения учебной задачи.</p>

Коррекционно-развивающее направление

Данное направление работы способствует удовлетворению особых образовательных потребностей глухих обучающихся, освоению ими адаптированной основной общеобразовательной программы начального общего образования, формированию у обучающихся универсальных учебных действий - личностных, регулятивных, познавательных, коммуникативных, эмоционально-волевой и личностной сфер ребёнка.

Содержание

- выбор оптимальных для развития обучающихся с нарушением слуховой функции методов и приёмов обучения в соответствии с их образовательными потребностями;
- организация и проведение специалистами индивидуальных, групповых и фронтальных коррекционно-развивающих занятий, необходимых для преодоления нарушений развития и трудностей обучения детей с нарушением слуха;
- развитие и коррекцию высших психических функций обучающихся с нарушением слуха;
- развитие эмоционально-волевой и личностной сфер глухих и слабослышащих обучающихся, психокоррекция поведения;
- социальная защита обучающихся в случаях психотравмирующих обстоятельств.

Реализация коррекционно-развивающего направления осуществляется:

- через содержание обязательных коррекционных курсов: *«Формирование речевого слуха и произносительной стороны устной речи»* (индивидуальные занятия); *«Музыкально-ритмические занятия»* (фронтальные занятия); *«Развитие слухового восприятия и техника речи»* (фронтальные занятия), *«Социально - бытовая ориентировка»* (фронтальные занятия);
- содержание коррекционных программ педагога-психолога: *«Коррекция эмоционально-личностной сферы обучающихся»*, *«Развитие воображения детей с нарушением слуха»*.

2.6. Программа внеурочной деятельности

Внеурочная деятельность - образовательная деятельность, направленная на достижение результатов освоения адаптированной основной общеобразовательной программы и осуществляемая в формах, отличных от классно-урочной.

Внеурочная деятельность объединяет все, кроме учебной, виды деятельности обучающихся, в которых возможно и целесообразно решение задач их воспитания и социализации. В рамках внеурочной деятельности занятия проводятся в форме экскурсий, кружков, секций, круглых столов, конференций, КВНов, викторин, праздничных мероприятий, классных часов, школьных олимпиад, соревнований, поисковых исследований и т.д.

Организация занятий по внеурочной деятельности является неотъемлемой частью образовательного процесса в школе. Часы, отводимые на внеурочную деятельность, используются по желанию учащихся. Посещая кружки и секции, учащиеся прекрасно адаптируются в среде сверстников, благодаря индивидуальной работе руководителя, глубже изучается материал. Занятия по внеурочной деятельности имеют большой потенциал по развитию личностных качеств обучающегося, его дальнейшей успешной социализации.

Результаты внеурочной деятельности не являются предметом контрольно-оценочных процедур.

Программа внеурочной деятельности ГБОУ школы – интерната № 5 г.о. Тольятти разработана с учётом этнических, социально-экономических и иных особенностей региона, запросов семей и других субъектов образовательного

процесса на основе системно-деятельностного и культурно-исторического подходов.

Вся система работы ГБОУ школы-интерната №5 г.о. Тольятти призвана предоставить возможность:

- свободного выбора детьми программ, объединений, которые близки им по природе, отвечают их внутренним потребностям;
- помочь удовлетворить образовательные запросы, почувствовать себя успешным, реализовать и развить свои таланты, способности.
- стать активным в решении жизненных и социальных проблем, уметь нести ответственность за свой выбор;
- быть активным гражданином своей страны, способным любить и беречь природу, занимающим активную жизненную позицию в борьбе за сохранение мира на Земле, понимающим и принимающим экологическую культуру.

Гуманистический характер образования в специальной школе предполагает создание воспитывающей среды во внеурочное время, построение системы внеклассной работы, нацеленной на духовное развитие каждого ученика. Воспитание строится на основе системно-деятельностного и личностно-ориентированного подходов.

Главной целью современного личностно-социально ориентированного образования является создание условий для развития и осознания ребенком своего субъективного опыта, индивидуально-личностных способностей, свойств, психолого-педагогическая поддержка детской индивидуальности, развитие творческих способностей, социальная адаптация.

Задачи программы внеурочной образовательной деятельности:

- создавать в ГБОУ школе-интернате №5 развивающую предметную среду;
- вводить во внеурочную деятельность разные виды детского творчества;
- развивать творческие способности личности ребенка с нарушением слуха;
- развивать коммуникативные навыки, информационные умения, формировать средства вербальной и невербальной коммуникации;
- развивать стремления к реализации имеющихся возможностей для полноценной жизнедеятельности, к достижениям в творчестве, участию в общественной жизни.

Общие принципы организации внеурочной работы в школах для детей с нарушениями слуха:

1. Принцип гуманизма определяет общий характер отношений сурдопедагога и учащихся. Согласно этому-принципу, ребенок является главной ценностью, выступая в качестве активно действующего лица во взаимодействии с педагогом, субъекта этой деятельности со своим внутренним миром, интересами, потребностями, способностями, возможностями и особенностями.

2. Принцип демократизма реализуется через развитую систему самоуправления, в которую вовлекаются прежде всего учащиеся, а также педагоги, родители. Развитие школьного и ученического самоуправления является важнейшим средством развития демократии и социализации личности школьников с нарушениями слуха.

3. Принцип деятельностного подхода предполагает включение каждого ребенка в различные виды деятельности.

4. Принцип сотрудничества сурдопедагога с детьми реализуется во всех видах внеурочной деятельности и предполагает взаимодействие сурдопедагога (воспитателя) и учеников в продвижении к определенным целям при условии безусловной поддержки и принятия личности каждого ребенка.

5. Принцип включения личности в значимую деятельность. Задача сурдопедагога заключается в совместном с учениками подборе таких видов и форм значимой деятельности, при которых каждый из воспитанников будет чувствовать: его роль не только уместна, но и необходима.

6. Принцип открытости и диалогичности. Открытость школы инновациям, новым технологиям, передовому опыту – основа ее развития. Принцип открытости предусматривает включение во внеурочную деятельность таких внешних факторов, как природная, социокультурная, образовательная, информационная среда. Поскольку гуманистическая система воспитания является открытой, ей присущи свойства свободного саморазвития, самоорганизации, при которых нет и не может быть одного мнения, однозначного решения проблемы. Задача сурдопедагога – выслушать мнение каждого ребенка, согласиться с тем, что это возможный взгляд, возможное решение, которое имеет право быть неоднозначным. Это открывает перспективу на реальную свободу развивающейся личности.

Специальные принципы,

положенные в основу воспитания детей с нарушениями слуха

(С. А. Зыков, Р.М. Боскис, Ф. Ф. Рау и др.):

1. Генетический принцип, основанный на учете последовательности возникновения и развития психических функций и новообразований в онтогенезе. Реализация этого принципа позволяет создать модель коррекционно-развивающей воспитательной работы, ориентированную на учет сензитивных периодов в развитии психических функций.

2. Принцип развивающего воспитания. В основу содержания воспитательной работы положена ориентация на здоровые сохранные силы ребенка и обеспечение соответствующего возрасту уровня психического развития. Принцип развивающего воспитания связан с необходимостью не только преодоления отставания и нормализации развития, но и его обогащения, т.е. амплификации развития.

3. Принцип коррекционной направленности работы предполагает индивидуально-дифференцированный подход к ребенку, построенный на учете структуры и степени выраженности нарушения, выявлении и развитии потенциальных возможностей личности. Коррекционная направленность

предполагает также создание в образовательной организации слухоречевой среды, способствующей целенаправленному развитию словесной речи, речевого поведения.

4. Принцип формирования речевого общения, который прямо связан с необходимостью реализации потребности детей в общении с помощью, прежде всего, словесной речи. Ограничение поступления информации из внешнего мира, недостаточный словарный запас детей обуславливает ещё ряд особенностей воспитательной работы:

- информативность при проведении воспитательных дел, что подразумевает под собой более тщательную подготовку при отборе информации, как со стороны педагога, так и со стороны детей;
- адаптация потока информации, использование наглядных средств, включая иллюстрации, схемы, таблицы и т.д.;
- преобладающее использование практических методов, наблюдений, бесед, экскурсий, создание проблемных ситуаций, внедрение метода проектов, использование возможностей современных информационных технологий;
- реализация гуманистических идей в воспитательной работе лиц с нарушениями слуха протекает в достаточно сложных условиях, связанных с трудностями общения с окружающими людьми, с замедленным темпом процесса восприятия и переработки информации, ее кодирования и декодирования, и менее разнообразным опытом, с ограниченными возможностями спонтанного усвоения социального опыта;
- одним из путей формирования адекватного взаимодействия с социальной средой, обеспечения высокого уровня речевого развития, чувства защищённости, атмосферы психологического комфорта, оптимистического настроения и уверенности в своих силах является создание интегративной образовательно-воспитательной системы, специальных условий;
- к числу важнейших условий реализации возможностей развивающейся личности и её успешной социальной адаптации, преодоления отрицательных последствий нарушения слуха является её органичное и естественное взаимодействие со слышащими сверстниками в совместной деятельности (имеется в виду использование разных моделей интегрированного обучения и воспитания – частичное, временное, комбинированное и полная социально образовательная интеграция).

Гуманистический характер образования предполагает реализацию воспитательных задач на каждом учебном занятии, создание воспитывающей среды во внеурочное время, построение системы внеклассной работы, нацеленной на духовное развитие каждого, которая помогает учащимся с нарушениями слуха понять и принять себя как главных действующих лиц в самоорганизуемой деятельности, наполненной личностным смыслом. Для более полной характеристики интегративного подхода к воспитанию детей с нарушениями слуха необходимо учитывать тот факт, что ребенок с нарушением слуха в реальном

воспитательном процессе одновременно является и объектом, и субъектом воспитания, а словесная речь играет решающую роль в развитии его социальной сущности, способствует его всестороннему развитию как социальной личности. При интегративном подходе к личности ребёнка в специально организованном учебно-воспитательном процессе возможно достижение высших форм компенсации.

СОДЕРЖАНИЕ ОСНОВНЫХ НАПРАВЛЕНИЙ ВОСПИТАТЕЛЬНОЙ РАБОТЫ

Согласно ФГОС НОО обучающихся с ограниченными возможностями здоровья программа внеурочной деятельности предполагает следующие направления развития личности: спортивно-оздоровительное, духовно-нравственное (нравственное), общеинтеллектуальное, социальное, общекультурное, в таких формах как индивидуальные и групповые занятия, экскурсии, кружки, секции, соревнования, общественно-полезные практики и другие.

С целью качественного содержательного наполнения программ курсов внеурочной деятельности для обучающихся с ограниченными возможностями здоровья представим характеристику каждого направления.

1. **Спортивно-оздоровительное** - направлено на приобщение обучающихся с ограниченными возможностями здоровья к ценностям здорового образа жизни, формирование у них мотивов и потребностей в бережном отношении к собственному здоровью, создание условий для сохранения и укрепления здоровья обучающихся, формирование умений использовать средства физической культуры и спорта в организации здорового образа жизни и досуговой деятельности, а также включение обучающихся в спортивно - зрелищные мероприятия (турниры, марафоны, спортивные праздники, встречи с выдающимися спортсменами и др.).

2. **Духовно-нравственное (нравственное)** – направлено на формирование нравственных понятий, суждений, чувств и убеждений, навыков и привычек поведения, соответствующих нормам общества. Помимо этого содержание программ курсов обеспечивает присвоение обучающимися с ограниченными возможностями здоровья системы ценностей, непреходящих моральных норм, как выработанных людьми в процессе исторического развития общества, так и новых принципов и норм, возникших на современном этапе развития общества, включая честность, справедливость, долг, порядочность, ответственность, честь, совесть, достоинство, гуманизм, бескорыстие, трудолюбие, уважение к старшим. Не менее важным является формирование патриотизма, интернационализма, уважения к государству, органам власти, государственной символике, законам, Конституции, гражданскому долгу, равнодушия к событиям, происходящим в стране. У глухих детей развивается социальная активность, воспитывается честное и добросовестное отношение к труду, дисциплинированность, требовательность к себе.

3. **Общеинтеллектуальное** – предполагает формирование у обучающихся приемов интеллектуальной деятельности, развитие способностей и

дарований, усвоение определенного объема научных знаний, формирование познавательных интересов, познавательной активности, развитие потребности постоянно пополнять свои знания, повышать уровень образовательной и специальной подготовки. Курсы внеурочной деятельности общеинтеллектуального спектра направлены прежде всего, на развитие личности, а не на усвоение суммы знаний, умений, навыков. Они направлены на формирование и развитие важнейших компонентов таких, как передача опыта различных форм, видов, приемов выполнения познавательной деятельности, эмоционально-ценностного отношения к миру, опыта общения и т.п.

4. **Социальное** - даёт возможность развития у обучающихся с ограниченными возможностями здоровья навыков общения со сверстниками и в разновозрастной детской среде, включение обучающихся в процессы преобразования окружающей среды, присвоение и отработку ими различных социальных ролей, приобщение к ценностям гражданственности, социальной солидарности, развитие умений принимать групповые нормы. Реализация программы курсов внеурочной деятельности в рамках социального направления направлена на обеспечение условий интеграции обучающихся с ограниченными возможностями здоровья в общество.

5. **Общекультурное** - направлено на формирование у обучающихся с ограниченными возможностями здоровья способностей к ориентировке в пространстве культуры (общечеловеческая культура, национальная культура, семейные традиции, народные традиции и др.), а также предполагает освоение обучающимися этических норм, эстетических эталонов и др. Программы внеурочной деятельности по данному направлению имеют своей целью развитие у обучающихся умений организации деятельности в бытовой и культурно-досуговой сферах, умений строить межличностные отношения, овладение навыками культурного общения. Не менее значимо в рамках реализации данного направления освоение обучающимися знаний в области общечеловеческой культуры, традиций, формирование у обучающихся с ограниченными возможностями здоровья практически их применять в системе социальных отношений, а также создание условий для приобретения обучающимися опыта деятельности в области освоения культурного пространства. Эти задачи предполагают активное участие каждого воспитанника в созидании прекрасного своими руками: практические занятия живописью, хореографией, участие в творческих объединениях, группах, студиях и т.п.

Педагоги и родители как участники учебно-воспитательного процесса:

Одной из особенностей организации воспитательной работы является тесное взаимодействие с родителями, как слышащими, так и неслышащими. При работе с глухими детьми используются разнообразные формы дополнительного образования. Сотворчество педагогов и родителей в воспитании, обучении и развитии детей во внеурочной деятельности может успешно осуществляться по следующим *направлениям (содержание сотворчества)*:

- непосредственное участие родителей в организации различных форм совместной внеурочной работы с детьми;

- развитие сотрудничества с педагогами и детьми в учебно-познавательной, исследовательской деятельности в школе и в домашних условиях и др.;
- оказание помощи школе в ремонте и оборудовании помещений для внеурочных занятий школьников, изготовление совместно с детьми приборов и принадлежностей для качественной организации данных занятий.

ПЛАНИРУЕМЫЕ РЕЗУЛЬТАТЫ ВНЕУРОЧНОЙ ДЕЯТЕЛЬНОСТИ ГЛУХИХ ОБУЧАЮЩИХСЯ НАЧАЛЬНОЙ ШКОЛЫ

Общий ожидаемый результат:

Повышение качества образования глухих школьников, создание максимально благоприятных условий для раскрытия личностного потенциала учеников, повышение уровня саморазвития и самообразования.

Результатом освоения программы внеурочной занятости является:

1.Освоение глухими младшими школьниками трех уровней образовательных результатов:

- **первый уровень** - приобретение школьниками социальных знаний (об общественных нормах, об устройствах общества, о социально одобряемых и неодобряемых формах поведения в обществе и т.п.), понимание реальности и повседневности жизни. Для достижения данного уровня особое значение имеет взаимодействие ученика со своими педагогами (в основном и дополнительном образовании) как значимыми для него носителями социальных знаний и опыта;

- **второй уровень** - развитие позитивного отношения школьника к базовым общественным ценностям (человек, семья, отечество, природа, мир, труд, культура, здоровье), ценностного отношения к социальной реальности в целом. Для достижения данного уровня результатов особое значение имеет равноправное взаимодействие школьников с другими школьниками на уровне класса, школы-интерната, то есть в защищенной, дружественной ему просоциальной среде. Именно в такой близкой социальной среде ребенок получает (или не получает) первое практическое подтверждение приобретенных социальных знаний, начинает их ценить (или отвергать);

- **третий уровень результатов** - накопление школьником опыта самостоятельного социального действия. Для достижения данного уровня результатов особое значение имеет взаимодействие школьников с социальными субъектами за пределами школы-интерната, в открытой общественной среде. Только в самостоятельном социальном действии дети становятся деятелями, гражданами, свободными людьми.

Достижение всех трех уровней результатов внеучебной деятельности увеличивает вероятность появления образовательных эффектов этой деятельности (эффектов воспитания и социализации детей), в частности:

- формирование коммуникативных, этических, социальных, гражданских компетенций;

- формирование у детей социокультурной идентичности: страновой (русской), этнической, культурной.

Программы внеурочной деятельности педагогов ориентированы на достижение результатов определенного уровня и имеют возрастную привязку: 1 класс – на приобретение школьниками социальных знаний; 2-3 класс - на развитие позитивного отношения школьника к базовым общественным ценностям; 4 класс – на накопление школьником опыта самостоятельного социального действия.

2. Выход за пределы аудитории (организация мест демонстрации успешности учащихся, участие в планируемых школой-интернатом делах и мероприятиях, выход за пределы школы-интерната: мероприятия муниципального, областного, Всероссийского уровней, выход в Интернет);

3. Формирование портфеля достижений школьника.

На содержание программы оказали влияние следующие факторы:

- Традиции школы;
- особенности возраста, класса, индивидуальности детей;
- особенности руководителей кружков и секций, их интересы, склонности, установки;
- месторасположение школы .

ДИАГНОСТИКА ЭФФЕКТИВНОСТИ РЕАЛИЗАЦИИ ПРОГРАММЫ ВНЕУРОЧНОЙ ДЕЯТЕЛЬНОСТИ

Основные результаты реализации программы внеурочной деятельности обучающихся оцениваются в рамках мониторинговых процедур, предусматривающих сформированность познавательного, коммуникативного, нравственного, эстетического потенциала личности

Мониторинг компетентностей учащихся

Компетенции ученика	Показатели	Методический инструментарий
Сформированность познавательного потенциала личности учащегося и особенности мотивации.	1.Познавательная активность учащихся. 2.Произвольность психических процессов. 3.Эмоциональное состояние (уровень тревожности)	1.Методика «Изучение личности младшего школьника» 2.Педагогическое наблюдение. 3.Оценка уровня тревожности Филиппа «Шкала тревожности».
Сформированность коммуникативного потенциала личности и её зависимость от сформированности общешкольного	1.Коммуникабельность. 2.Знание этикета. 3.Комфортность ребёнка	1.Методика выявления коммуникативных склонностей учащихся. 2. Педагогическое наблюдение. 3 Методика А.А.

коллектива.	<p>в школе.</p> <p>4.Сформированность совместной деятельности.</p> <p>5.Взаимодействие со взрослыми, родителями, педагогами.</p> <p>6.Соблюдение социальных и этических норм.</p>	<p>Андреева «Изучение удовлетворённости учащегося школьной жизнью».</p> <p>4.Методики «Наши отношения», «Психологическая атмосфера в коллективе».</p> <p>5.Анкета «Школа-моя семья»</p> <p>6.Наблюдения педагогов.</p>
Сформированность нравственного, эстетического потенциала учащегося.	<p>1.Нравственная направленность личности.</p> <p>2.Сформированность отношений ребёнка к Родине, обществу, семье, школе, себе, природе, труду.</p> <p>3.Развитость чувства прекрасного.</p>	<p>1.Методика «Друг из сказки», «Счастье».</p> <p>2.Методика С.М. Петровой «Русские пословицы», методики «Репка» («Что во мне выросло»), «Золотая рыбка», «Цветик-семицветик».</p> <p>3.Методики «Недописанный тезис», «Ситуация свободного выбора».</p>

Показатели эффективности внеурочной деятельности:

- Достижение всех трех уровней результатов внеурочной деятельности будет свидетельствовать об эффективности ВУД.
- Комфортность ребёнка в школьной среде.
- Удовлетворённость ребёнка ВУД.
- Творческая активность ребёнка: участие в конкурсах, соревнованиях, школьных, районных мероприятиях.
- Сохранение и укрепление здоровья школьника.
- Удовлетворённость родителей ВУД.
- Укрепление связи семьи и школы.

3. Организационный раздел

3.1. Учебный план

Учебный план образовательных организаций Российской Федерации, реализующих адаптированную основную образовательную программу начального общего образования (АООП НОО) для глухих обучающихся (вариант 1.2), определяет общий объем учебной нагрузки обучающихся, максимальный объем аудиторной нагрузки обучающихся, состав и структуру обязательных предметных областей, распределяет учебное время, отводимое на их освоение по классам и учебным предметам.

Учебный план состоит из двух частей – обязательной части и части, формируемой участниками образовательных отношений. Обязательная часть учебного плана определяет состав учебных предметов обязательных предметных областей, которые должны быть реализованы во всех имеющих государственную аккредитацию образовательных организациях, реализующих АООП НОО, и учебное время, отводимое на их изучение по классам (годам) обучения.

Часть учебного плана, формируемая участниками образовательных отношений, обеспечивает реализацию особых (специфических) образовательных потребностей, характерных для глухих обучающихся, а также индивидуальных потребностей каждого обучающегося.

Время, отводимое на часть учебного плана, формируемую участниками образовательных отношений, входит в максимально допустимую недельную нагрузку обучающихся и используется, прежде всего, на увеличение учебных часов, отводимых на изучение отдельных учебных предметов обязательной части, входящих в предметные области «Филология (язык и речевая практика)», «Математика и информатика» и «Обществознание и естествознание». В первом дополнительном и первом классах, в соответствии с санитарно-гигиеническими требованиями, эта часть учебного плана отсутствует.

Количество часов, отведенных на освоение глухими обучающимися учебного плана, состоящего из обязательной части и части, формируемой участниками образовательного процесса, в совокупности не превышает величину максимально допустимой недельной образовательной нагрузки обучающихся в соответствии с санитарно-гигиеническими требованиями.

В учебный план входит внеурочная деятельность как неотъемлемая часть образовательно - коррекционного процесса в образовательной организации. Время, отведенное на внеурочную деятельность (недельная нагрузка – 10 часов на каждого обучающегося), не учитывается при определении максимально допустимой недельной нагрузки обучающихся, но учитывается при определении объемов финансирования, направляемых на реализацию адаптированной основной образовательной программы.

В соответствии с требованиями Стандарта, внеурочная деятельность организуется по различным направлениям, способствующим всестороннему развитию личности обучающихся.

Обязательной частью внеурочной деятельности, поддерживающей процесс освоения глухими обучающимися содержания АООП НОО, является коррекционно-развивающая область. В состав предметной области внеурочной деятельности «Коррекционно-развивающая область» входят следующие обязательные предметы: формирование речевого слуха и произносительной стороны устной речи (индивидуальные занятия); музыкально-ритмические занятия (фронтальные занятия); развитие слухового восприятия и техника речи (фронтальные занятия), социально – бытовая ориентировка (фронтальные занятия).

Индивидуальные занятия по формированию речевого слуха и произносительной стороны устной речи, музыкально-ритмические занятия и фронтальные занятия по развитию восприятия неречевых звучаний и технике речи представляют собой единый блок специальных (коррекционных) занятий, направленных на формирование слухового восприятия речи и неречевых звучаний, включая музыку, слухозрительного восприятия устной речи, ее произносительной стороны, развитие познавательной, двигательной, эмоциональной – волевой сферы, что имеет важное значение для более полноценного развития обучающихся, формирования личности, достижения глухими детьми планируемых результатов начального общего образования.

Учебный предмет «Социально – бытовая ориентировка» способствует развитию жизненных компетенций обучающихся, их социальной адаптации, практической подготовке к самостоятельной жизни в условиях целенаправленного развития нравственной, познавательной, трудовой и коммуникативной культуры знакомству с историей и культурой лиц с нарушенным слухом, активизации взаимодействия с достаточно широким кругом детей и взрослых, включая слышащих людей, в различных видах внеурочной деятельности.

Выбор остальных направлений внеурочной деятельности (духовно-нравственное, общеинтеллектуальное, спортивно-оздоровительное, социальное, общекультурное и др.), их содержание определяется образовательной организацией с учетом пожеланий обучающихся и их родителей (законных представителей) при реализации задач всестороннего развития личности, достижения планируемых результатов начального основного образования глухих детей, их социальной адаптации и интеграции в общество.

Предусматривается, что на коррекционно – развивающую область внеурочной деятельности отводится не менее 5 часов в неделю; остальное время (не более 5 часов в неделю) используется на внеурочную деятельность по различным ее направлениям.

В учебном плане в разделе «Внеурочная деятельность» дано количество часов в неделю, отводимого на обязательные предметы по классам: на все виды фронтальных занятий указано количество часов на класс; на индивидуальные занятия по формированию речевого слуха и произносительной стороны устной речи количество часов в неделю указано из расчета на одного обучающегося (общая недельная нагрузка на класс зависит от количества обучающихся в классе). Чередование учебной и внеурочной деятельности в рамках реализации АООП НОО определяет образовательная организация.

Реализация АООП НОО (вариант 1.2) способствует всестороннему развитию личности обучающихся, в том числе формированию у них жизненных компетенций, обеспечивающих овладение системой социальных отношений и социальное развитие, а также интеграцию в социальное окружение; приобщению к общекультурным, национальным и этнокультурным ценностям, формированию здорового образа жизни, элементарных правил поведения в экстремальных ситуациях.

Обучающиеся получают начальное общее образование, сопоставимое по содержанию с образованием слышащих сверстников, но в пролонгированные календарные сроки, при создании специальных условий организации образовательного процесса коррекционной направленности, учитывающего как общие, так и особые образовательные потребности данной категории обучающихся, в том числе овладения словесной речью (в устной и письменной формах), развитию познавательной деятельности, жизненных компетенций, что способствует качественному образованию, всестороннему развитию, социальной адаптации глухих детей.

Реализация АООП НОО (вариант 1.2) создает основу для освоения глухими обучающимися содержания основного общего образования. На ступени начального образования предметная область «Филология (Язык и речевая практика)» представлена учебными предметами «Русский язык и литературное чтение», «Предметно-практическое обучение».

Комплексный учебный предмет «Русский язык и литературное чтение» на каждом этапе начального образования представляет определенный набор предметов: I период обучения языку (1 дополнительный класс) – развитие речи; обучение грамоте; II период обучения языку (1–3 классы) – развитие речи; чтение и развитие речи; письмо (в первом классе); III период обучения языку (4–5 классы) – развитие речи; чтение и развитие речи; сведения по грамматике.

В предметной области «Филология (Язык и речевая практика)» особое место занимает специальный интегративный коррекционный предмет «Предметно-практическое обучение», который сочетает в себе компетенции двух предметных областей – филологии и технологии, направлен на формирование житейских понятий обучающихся, развитие их мышления, развитие разговорной и монологической речи в устной и письменной формах, совершенствование предметно – практической деятельности, формирование трудовых умений и навыков, включая умение работать в коллективе, целенаправленное воспитание школьников. Изучение данного курса позволяет создать основу для развития речевой деятельности обучающихся, для дальнейшего освоения системы основополагающих элементов научного знания и деятельности по получению, преобразованию и применению новых знаний.

Предмет «Предметно-практическое обучение» предполагает реализацию принципа связи речевого развития с предметно-практической деятельностью обучающихся, с целенаправленным обучением разговорной и монологической (устной и письменной) речи.

Необходимым условием достижения глухими детьми современного качества

общего образования являются:

- формирование универсальных учебных действий обучающихся;
- достижение личностных, метапредметных и предметных результатов в обучении и развитии обучающихся;
- усиление роли информационно-коммуникативных технологий, в том числе при использовании специализированных компьютерных инструментов, разработанных для обучающихся с ограниченными возможностями здоровья с учетом их особых образовательных потребностей.

Учебный план общеобразовательной организации обеспечивает выполнение санитарно-гигиенических требований к образовательному процессу.

Сроки освоения АООП НОО (вариант 1.2) глухими обучающимися составляют 6 лет (первый дополнительный, 1-5 классы). Первый дополнительный класс открывается на базе образовательной организации для глухих обучающихся, не получивших полноценное дошкольное образование с учетом их особых образовательных потребностей.

Продолжительность учебной недели в течение всех лет обучения – 5 дней. Пятидневная рабочая неделя устанавливается в целях сохранения и укрепления здоровья обучающихся.

Обучение проходит в одну смену.

Продолжительность учебного года на ступени начального общего образования составляет 34 недели, в подготовительном и первом классах – 33 недели.

Продолжительность каникул в течение учебного года составляет не менее 30 календарных дней, летом – не менее 8 недель.

Для глухих обучающихся в первом дополнительном и первом классах устанавливаются в течение года дополнительные недельные каникулы.

Продолжительность урока составляет: в первом дополнительном и первом классах – 35 минут; во 2 - 4 классах - 40 минут.

**Учебный план начального общего образования
для глухих обучающихся (недельный)
(вариант 1.2.) Iд-V классы**

Предметные области	Классы Учебные предметы	Количество часов в неделю						Всего
		Iд	I	II	III	IV	V	
Обязательная часть								
Филология (Язык и речевая практика)	Русский язык и литературное чтение	8	8	8	8	8	9	49
	Предметно-практическое обучение	5	4	3	3	2	-	17
Математика и информатика	Математика	4	4	4	4	4	6	26
Обществознание и естествознание	Ознакомление с окружающим	1	1	1	-	-	-	3

(окружающий мир)	миром							
	Окружающий мир	-	-	-	1	1	1	3
Основы религиозных культур и светской этики (ОРКСЭ)	Основы религиозных культур и светской этики	-	-	-	-	1	1	1
Искусство	Изобразительное искусство	-	1	1	1	1	-	4
Технология	Материальные технологии	-	-	-	-	-	1	1
	Компьютерные технологии	-	-	1	1	1	1	4
Физическая культура	Физическая культура (адаптивная)	3	3	3	3	3	3	18
Итого		21	21	21	21	21	21	126
<i>Часть учебного плана, формируемая участниками образовательного процесса</i> (при 5-дневной неделе)		-	-	2	2	2	2	8
Максимально допустимая недельная нагрузка (при 5-дневной учебной неделе)		21	21	23	23	23	23	134
Внеурочная деятельность (включая коррекционно-развивающую область)		10	10	10	10	10	10	60
Коррекционно-развивающая область:	Формирование речевого слуха и произносительной стороны устной речи (индивидуальные занятия)*	3	3	3	3	3	3	18
	Музыкально-ритмические занятия	3	3	3	2	2	-	13
	Развитие слухового восприятия и техника речи	1	1	1	-	-	-	3
	Социально-бытовая ориентировка	-	-	-	2	2	2	6
Другие направления внеурочной деятельности		3	3	3	3	3	5	20
Всего к финансированию		31	31	33	33	33	33	194

*- на обязательные индивидуальные занятия по формированию речевого слуха и произносительной стороны устной речи количество часов в неделю указано из расчета на одного ученика. Общая недельная нагрузка на класс зависит от количества учеников в классе.

**Учебный план начального общего образования
для глухих обучающихся (годовой)
(вариант 1.2.) Iд-V классы**

Предметные области	Классы Учебные предметы	Количество часов в неделю						
		Iд	I	II	III	IV	V	Всего
Обязательная часть								
Филология (Язык и речевая практика)	Русский язык и литературное чтение	264	264	272	272	272	306	1650
	Предметно-практическое обучение	165	132	102	102	68	-	569
Математика и информатика	Математика	132	132	136	136	136	204	868
Обществознание и естествознание (окружающий мир)	Ознакомление с окружающим миром	33	33	34	-	-	-	100
	Окружающий мир	-	-	-	34	34	34	102
Основы религиозных культур и светской этики (ОРКСЭ)	Основы религиозных культур и светской этики	-	-	-	-	34	-	34
Искусство	Изобразительное искусство	-	33	34	34	34	-	134
Технология	Материальные технологии	-	-	-	-	-	34	34
	Компьютерные технологии	-	-	34	34	34	34	136
Физическая культура	Физическая культура (адаптивная)	99	99	102	102	102	102	606
Итого		693	693	714	714	714	714	4242
Часть учебного плана, формируемая участниками образовательного процесса (при 5-дневной неделе)		-	-	68	68	68	68	272
Максимально допустимая недельная нагрузка (при 5-дневной учебной неделе)		693	693	782	782	782	782	4514
Внеурочная деятельность (включая коррекционно-развивающую область)		330	330	340	340	340	340	2020
Коррекционно-развивающая область:	Формирование речевого слуха и произносительной стороны устной речи (индивидуальные занятия)*	99	99	102	102	102	102	606

	Музыкально-ритмические занятия	99	99	102	68	68	-	436
	Развитие слухового восприятия и техника речи	33	33	34	-	-	-	100
	Социально-бытовая ориентировка	-	-	-	68	68	68	204
Другие направления внеурочной деятельности		99	99	102	102	102	170	674
Всего к финансированию		1023	1023	1122	1122	1122	1122	6534

*- на обязательные индивидуальные занятия по формированию речевого слуха и произносительной стороны устной речи количество часов в неделю указано из расчета на одного ученика. Общая недельная нагрузка на класс зависит от количества учеников в классе.

3.2. Система условий реализации адаптированной основной общеобразовательной программы начального общего образования

ГБОУ школа-интернат №5 г.о. Тольятти создает условия для реализации АООП НОО, обеспечивающие возможность достижения планируемых результатов освоения глухими обучающимися АООП НОО; выявления и развития способностей обучающихся через систему клубов, секций, студий и кружков, организацию общественно-полезной деятельности, в том числе с использованием возможностей организаций дополнительного образования; учета особых образовательных потребностей – общих для всех обучающихся с ОВЗ и специфических для отдельных групп; расширения социального опыта и социальных контактов обучающихся, в том числе со сверстниками, не имеющими ограничений здоровья; участия педагогических работников, родителей (законных представителей) обучающихся и общественности в разработке АООП НОО, проектировании и развитии социальной среды внутри организации, а также в формировании и реализации индивидуальных образовательных маршрутов обучающихся; поддержки родителей (законных представителей) в воспитании обучающихся, охране и укреплении их здоровья, в вовлечении семей непосредственно в образовательную деятельность; эффективного использования времени, отведенного на реализацию обязательной части АООП НОО и части, формируемой участниками образовательных отношений, в соответствии с запросами обучающихся и их родителей (законных представителей), спецификой деятельности организации и с учетом особенностей субъекта Российской Федерации; использования в образовательной деятельности современных образовательных технологий, в том числе информационно-коммуникативных технологий; обновления содержания АООП НОО, а также методик и технологий ее реализации в соответствии с динамикой развития системы образования с учетом запросов и потребностей обучающихся и их родителей (законных представителей),

а также особенностей субъекта Российской Федерации; эффективного управления организацией с использованием информационно-коммуникационных технологий, а также современных механизмов финансирования.

В реализации АООП НОО участвуют руководящие, педагогические и иные работники, имеющие необходимый уровень образования и квалификации для каждой занимаемой должности, который должен соответствовать квалификационным требованиям, указанным в квалификационных справочниках и (или) профессиональных стандартах с учетом профиля ограниченных возможностей здоровья обучающихся.

При необходимости в процессе реализации АООП НОО для обучающихся с ОВЗ возможно временное или постоянное участие тьютора и (или) ассистента (помощника).

Требования к кадровым условиям реализации АООП НОО (вариант 1.2)

Учитель-дефектолог (сурдопедагог), учитель начальных классов должны иметь высшее профессиональное педагогическое образование в области сурдопедагогики по одному из вариантов программ подготовки:

- по направлению «Педагогика» (профилю подготовки «Образование лиц с нарушением слуха»), либо по магистерской программе соответствующей направленности;

- по направлению «Специальное (дефектологическое) образование» (профиль подготовки «Сурдопедагогика») (квалификация/степень – бакалавр), либо по магистерской программе соответствующей направленности (квалификация/степень – магистр);

- по специальности «Сурдопедагогика» с получением квалификации «Учитель-сурдопедагог».

Учитель музыкально-ритмических занятий должен иметь высшее образование, аналогичное учителю-дефектологу (сурдопедагог), учителю начальных классов и музыкальную подготовку, позволяющую формировать у глухих обучающихся различные виды музыкально– ритмической деятельности или высшее музыкально–педагогическое образование с обязательным прохождением профессиональной переподготовки по программе «Сурдопедагогика».

Педагогические работники – **педагог-психолог, учитель рисования, учитель физической культуры, социальный педагог, педагог дополнительного образования, педагог-организатор** – наряду с высшим профессиональным педагогическим образованием по соответствующему занимаемой должности направлению (профилю, квалификации) подготовки должны иметь удостоверение о профессиональной переподготовке или повышении квалификации в области сурдопедагогики установленного образца.

Воспитатели, принимающие участие в реализации АООП НОО, должны иметь высшее или среднее профессиональное образование по одному из вариантов программ подготовки:

- по направлению «Педагогика» (профилю подготовки «Образование лиц с

нарушением слуха») либо по магистерской программе соответствующей направленности;

- по направлению «Специальное (дефектологическое) образование» (профиль подготовки «Сурдопедагогика») (квалификация/степень – бакалавр), либо по магистерской программе соответствующей направленности (квалификация/степень – магистр);

- по специальности «Сурдопедагогика» с получением квалификации «Учитель-сурдопедагог»;

- по специальности «Специальная педагогика в специальных (коррекционных) образовательных учреждениях» или «Специальное дошкольное образование» с обязательным прохождением профессиональной переподготовки или повышение квалификации в области сурдопедагогика, подтвержденной сертификатом установленного образца;

- по другим педагогическим специальностям с обязательным прохождением профессиональной переподготовки или повышением квалификации в области сурдопедагогика, подтвержденной сертификатом установленного образца.

Руководящие работники (административный персонал) – наряду с высшим профессиональным педагогическим образованием должны иметь удостоверение о профессиональной переподготовке или повышении квалификации в области сурдопедагогика установленного образца.

В процессе психолого-медико-педагогического сопровождения обучающихся с ОВЗ принимают участие медицинские работники, имеющие необходимый уровень образования и квалификации. В условиях реализации АООП НОО для глухих обучающихся в рамках сетевого взаимодействия при необходимости должны быть организованы консультации специалистов медицинских и других организаций, которые не включены в штатное расписание образовательной организации (врач - сурдолог, психиатр, невропатолог, офтальмолог, ортопед и др.) для проведения дополнительного обследования обучающихся и получения медицинских заключений о состоянии их здоровья, включая состояние слуха, возможностях лечения, оперативного вмешательства, медицинской реабилитации; подбора слуховых аппаратов, их настройки, подбора технических средств и др.

При необходимости, с учетом соответствующих показаний, в рамках сетевого взаимодействия осуществляется медицинское сопровождение обучающихся.

Организация имеет право включать в штатное расписание инженера, имеющего соответствующую квалификацию в обслуживании звукоусиливающей аппаратуры.

При необходимости, с учетом соответствующих показаний, в рамках сетевого взаимодействия осуществляется медицинское сопровождение обучающихся. В реализации АООП НОО могут также участвовать научные работники организации, иные работники организации, в том числе осуществляющие финансовую, хозяйственную деятельность, охрану жизни и здоровья обучающихся и информационную поддержку АООП НОО.

Организация обеспечивает работникам возможность повышения профессиональной квалификации, ведения методической работы, применения,

обобщения и распространения опыта использования современных образовательных технологий обучения и воспитания.

Сведения о составе педагогических работников

№	Ф.И.О. учителя	Должность	Базовое образование (наименование вуза/ссуза, специальность по диплому)	Стаж работы (педагогический)	Квалификационная категория	Тема и сроки повышения квалификации	Иное*
1	Жемкова Татьяна Викторовна	Учитель начальных классов, учитель-дефектолог (сурдопедагог)	Российский государственный педагогический институт им. А.И. Герцена, учитель школ глухих и слабослышащих по специальности «Сурдопедагогика»	36 лет	Высшая квалификационная категория	«Организация, содержание и методическое обеспечение работы учителя в условиях реализации ФГОС НОО обучающихся с ОВЗ и умственной отсталостью (интеллектуальными нарушениями)» (09.11.2015 – 25.11.2015) ИОЧ «Коррекционная работа учителя в условиях внедрения ФГОС НОО» (06.06.2016 – 10.06.2016)	Нагрудный знак «Почётный работник общего образования РФ» 2013 год
2	Черемухин Дмитрий Владимирович	Учитель физкультуры	Г. Тольятти Федеральное государственное бюджетное образовательное учреждение высшего профессионального образования «Тольяттинский государственный университет», специалист по адаптивной физической культуре по специальности «Физическая культура для лиц с отклонениями в состоянии здоровья (адаптивная физическая культура)	2 года		«Методология введения ФГОС обучающихся с ОВЗ в общеобразовательных учреждениях» (10.05.2016 – 25.05.2016)	
3	Мелехина	Учитель	Г. Самара	31 год	I	«Методология	

	Ирина Борисовна	музыкально-ритмических занятий, ритмики, учитель-дефектолог (сурдопедагог)	Государственное образовательное учреждение высшего профессионального образования «Поволжская государственная социально-гуманитарная академия», учитель-сурдопедагог по специальности «Сурдопедагогика»		квалификационная категория	введения ФГОС обучающихся с ОВЗ в общеобразовательных учреждениях» (10.05.2016 – 25.05.2016)	
4	Ткачева Алла Анатольевна	Учитель-дефектолог (сурдопедагог)	Ленинградский ордена Трудового Красного Знамени государственный педагогический институт им. А.И. Герцена, учитель начальных классов и русского языка и литературы школ глухих и слабослышащих, сурдопедагог дошкольных учреждений по специальности «Сурдопедагогика»	30 лет	Высшая квалификационная категория		Нагрудный знак «Почётный работник общего образования РФ» 2012
5	Новакова Вера Павловна	Учитель-дефектолог (сурдопедагог)	Московский государственный заочный педагогический институт, учитель-дефектолог, сурдопедагог по специальности «Дефектология»	36 лет	Высшая квалификационная категория		Почётная грамота МОиН РФ 2014
6	Зеркина Юлия Александровна	Воспитатель	Государственное образовательное учреждение «Межрегиональный центр реабилитации лиц с проблемами слуха». Политехникум, художник-дизайнер по специальности «Дизайн»	11 лет		Профессиональная переподготовка по программе «Преподавание в начальных классах» (государственное автономное профессиональное образовательное учреждение Самарской области Тольяттинский социально-педагогический колледж», 2014-2015гг.)	
7	Савельева Ульяна Дмитриевна	Педагог-психолог	Тольяттинский филиал Самарского государственного педагогического	17 лет		Профессиональная переподготовка по специальности «Психология»,	Почётная грамота МОиН

			университета, преподаватель педагогики и психологии (дошкольной) в педучилище, методист дошкольного учреждения по специальности «Дошкольная педагогика и психология» Тольяттинское педагогическое училище №2, воспитатель детского сада по специальности «Дошкольное воспитание»			психолог-консультант (Тольяттинский филиал Самарского государственного педагогического университета, 19.09.1995 – 27.06.1996)	РФ 2006
8	Гусева Ирина Ивановна	Учитель-дефектолог (сурдопедагог)	Г. Самара Государственное образовательное учреждение высшего профессионального образования «Поволжская государственная социально-гуманитарная академия», учитель-сурдопедагог по специальности «Сурдопедагогика»	28 лет	I квалификационная категория	ИОЧ «Коррекционная работа учителя в условиях внедрения ФГОС НОО» (06.06.2016 – 10.06.2016)	

Требования к финансовым условиям реализации АООП НОО (вариант 1.2)

Финансовое обеспечение государственных гарантий на получение обучающимися с ОВЗ общедоступного и бесплатного образования за счет средств соответствующих бюджетов бюджетной системы Российской Федерации в государственных, муниципальных и частных образовательных организациях осуществляется на основе нормативов, определяемых органами государственной власти субъектов Российской Федерации, обеспечивающих реализацию АООП НОО в соответствии со Стандартом.

Финансирование коррекционно-развивающей области должно осуществляться в объеме, предусмотренном действующим законодательством.

Финансовые условия реализации АООП НОО должны обеспечивать возможность выполнения требований Стандарта к условиям реализации и структуре АООП НОО; обеспечивать реализацию обязательной части АООП НОО и части, формируемой участниками образовательной деятельности, учитывая

вариативность особых образовательных потребностей и индивидуальных особенностей развития обучающихся; отражать структуру и объем расходов, необходимых для реализации АООП НОО, а также механизм их формирования.

Финансирование реализации АООП НОО должно осуществляться в объеме, определяемых органами государственной власти субъектов Российской Федерации нормативов обеспечения государственных гарантий реализации прав на получение общедоступного и бесплатного начального общего образования. Указанные нормативы определяются в соответствии со Стандартом:

- специальными условиями получения образования (кадровыми, материально-техническими); расходами на оплату труда работников, реализующих АООП НОО;

- расходами на средства обучения и воспитания, коррекцию (компенсацию) нарушений развития, включающими расходные и дидактические материалы, оборудование, инвентарь, электронные ресурсы, оплату услуг связи, в том числе расходами, связанными с подключением к информационно-телекоммуникационной сети «Интернет»;

- расходами, связанными с дополнительным профессиональным образованием руководящих и педагогических работников по профилю их деятельности;

- иными расходами, связанными с реализацией и обеспечением реализации АООП НОО, в том числе с круглосуточным пребыванием обучающихся с ОВЗ в организации.

Финансовое обеспечение должно соответствовать специфике кадровых и материально-технических условий, определенных для данного варианта АООП НОО для разных групп обучающихся с ОВЗ.

Определение нормативных затрат на оказание государственной услуги

Финансирование государственной услуги рассчитывается с учетом рекомендаций ПМПК, ИПР инвалида, школьного психолого-педагогического консилиума в соответствии с кадровыми и материально-техническими условиями реализации АООП НОО глухих обучающихся, требованиями к наполняемости классов в соответствии с СанПиН. Учитывается то, что внеурочная деятельность включает обязательные индивидуальные и фронтальные занятия «Коррекционно-развивающей области» (в учебном плане количество часов на индивидуальные занятия указывается на одного обучающегося, на фронтальные занятия – на класс).

Нормативные затраты на оказание *i*-той государственной услуги на соответствующий финансовый год определяются по формуле:

$$HЗ_{отгy} = ЗП^{pez}_{-1} * 12 * K^{овз} * K^1 * K^2, где:$$

$HЗ_{отгy}$ - нормативные затраты на оплату труда и начисления на выплаты по оплате труда персонала, принимающего непосредственное участие в оказании государственной услуги по предоставлению начального общего образования слабослышащих и позднооглохших обучающимся;

$ЗП^{pez}_{-1}$ – среднемесячная заработная плата в экономике соответствующего региона в предшествующем году, руб./мес.;

12 – количество месяцев в году;

K^{OB3} – коэффициент, учитывающий специфику образовательной программы или категорию обучающихся (при их наличии);

K^1 – коэффициент страховых взносов на выплаты по оплате труда. Значение коэффициента – 1,302;

K^2 – коэффициент, учитывающий применение районных коэффициентов и процентных надбавок к заработной плате за стаж работы в районах Крайнего Севера, приравненных к ним местностях (при наличии данных коэффициентов).

К нормативным затратам на общехозяйственные нужды относятся затраты, которые невозможно отнести напрямую к нормативным затратам, непосредственно связанным с оказанием i -той государственной услуги, и к нормативным затратам на содержание имущества. Нормативные затраты на общехозяйственные нужды определяются по формуле:

$$HЗ_{он} = HЗ_{отпп}^j + HЗ_{ком} + HЗ_{нк}^j + HЗ_{ни}^j + HЗ_{ди} + HЗ_{вс} + HЗ_{тр}^j + HЗ_{пр}^j, \text{ где}$$

$HЗ_{отпп}^j$ - нормативные затраты на оплату труда и начисления на выплаты по оплате труда работников организации, которые не принимают непосредственного участия в оказании государственной услуги (вспомогательного, технического, административно-управленческого и прочего персонала, не принимающего непосредственного участия в оказании государственной услуги), в соответствии с кадровыми и материально-техническими условиями с учетом специфики обучающихся по АООП типа j ;

$HЗ_{нк}^j$ – нормативные затраты на повышение квалификации и (или) профессиональную переподготовку работников учреждения (в соответствии с кадровыми условиями с учетом специфики обучающихся по АООП типа j);

$HЗ_{ком}$ - нормативные затраты на коммунальные услуги (с учетом площади здания, в котором расположена образовательная организация, года его постройки, состояния инженерно-технических сооружений и коммуникаций) за исключением нормативных затрат, отнесенных к нормативным затратам на содержание имущества);

$HЗ_{ни}^j$ - нормативные затраты на содержание объектов недвижимого имущества, закрепленного за организацией на праве оперативного управления или приобретенным организацией за счет средств, выделенных ей учредителем на приобретение такого имущества, а также недвижимого имущества, находящегося у организации на основании договора аренды или безвозмездного пользования, эксплуатируемого в процессе оказания государственных услуг (далее - нормативные затраты на содержание недвижимого имущества) в соответствии с кадровыми и материально-техническими условиями с учетом специфики обучающихся по АООП типа j ;

$HЗ_{ди}$ - нормативные затраты на содержание объектов особо ценного движимого имущества, закрепленного за организацией за счет средств, выделенных ей учредителем на приобретение такого имущества (далее - нормативные затраты на содержание особо ценного движимого имущества);

$HЗ_{вс}$ - нормативные затраты на приобретение услуг связи;

$НЗ_{тр}^j$ - нормативные затраты на приобретение транспортных услуг по АООП типа j (в соответствии с кадровыми и материально-техническими условиями с учетом специфики обучающихся);

$НЗ_{пр}^j$ - прочие нормативные затраты на общехозяйственные нужды по АООП типа j (в соответствии с кадровыми и материально-техническими условиями с учетом специфики обучающихся).

Нормативные затраты на оплату труда и начисления на выплаты по оплате труда работников организации, которые не принимают непосредственного участия в оказании государственной услуги (вспомогательного, технического, административно-управленческого и прочего персонала, не принимающего непосредственного участия в оказании государственной услуги, включая ассистента, медицинских работников, необходимых для сопровождения обучающихся с ОВЗ, инженера по обслуживанию специальных технических средств и ассистивных устройств) определяются исходя из количества единиц по штатному расписанию, утвержденному руководителем организации, с учетом действующей системы оплаты труда в пределах фонда оплаты труда, установленного образовательной организацией учредителем.

Нормативные затраты на коммунальные услуги определяются исходя из нормативов потребления коммунальных услуг, в расчете на оказание единицы соответствующей государственной услуги и включают в себя:

1) нормативные затраты на холодное водоснабжение и водоотведение, ассенизацию, канализацию, вывоз жидких бытовых отходов при отсутствии централизованной системы канализации;

2) нормативные затраты на горячее водоснабжение;

3) нормативные затраты на потребление электрической энергии (учитываются в размере 90 процентов от общего объема затрат потребления электрической энергии);

4) нормативные затраты на потребление тепловой энергии (учитываются в размере 50 процентов от общего объема затрат на оплату тепловой энергии).

В случае, если организациями используется котельно-печное отопление, данные нормативные затраты не включаются в состав коммунальных услуг.

Нормативные затраты на коммунальные услуги рассчитываются как произведение норматива потребления коммунальных услуг, необходимых для оказания единицы государственной услуги, на тариф, установленный на соответствующий год.

Нормативные затраты на содержание недвижимого имущества включают в себя:

- нормативные затраты на эксплуатацию системы охранной сигнализации и противопожарной безопасности;

- нормативные затраты на аренду недвижимого имущества;

- нормативные затраты на проведение текущего ремонта объектов недвижимого имущества; - нормативные затраты на содержание прилегающих территорий в соответствии с утвержденными санитарными правилами и нормами;

- прочие нормативные затраты на содержание недвижимого имущества.

Нормативные затраты на эксплуатацию систем охранной сигнализации и противопожарной безопасности устанавливаются таким образом, чтобы обеспечивать покрытие затрат, связанных с функционированием установленных в организации средств и систем (системы охранной сигнализации, системы пожарной сигнализации, первичных средств пожаротушения).

Нормативные затраты на содержание прилегающих территорий, включая вывоз мусора, сброс снега с крыш, в соответствии с санитарными нормами и правилами, устанавливаются, исходя из необходимости покрытия затрат, произведенных организацией в предыдущем отчетном периоде (году).

Требования к материально-техническим условиям реализации АООП НОО (вариант 1.2.)

Материально-технические условия – общие характеристики инфраструктуры, включая параметры информационно-образовательной среды образовательной организации. Материально-техническое обеспечение школьного образования глухих обучающихся должно отвечать их особым образовательным потребностям.

В структуре материально-технического обеспечения процесса образования глухих обучающихся должна быть отражена специфика к:

- организации пространства, в котором обучается обучающийся;
- организации временного режима обучения;
- техническим средствам комфортного доступа глухого ребенка к образованию;
- использованию специальных сурдотехнических и ассистивных средств, включая требования к звукоусиливающей аппаратуре коллективного и индивидуального пользования;
- техническим средствам обучения глухих обучающихся, включая специализированные компьютерные инструменты обучения, ориентированные на удовлетворение особых образовательных потребностей;
- обеспечению условий для организации обучения и взаимодействия специалистов, их сотрудничества с родителями (законными представителями) глухих обучающихся;
- специальным учебникам, специальным рабочим тетрадям, специальным дидактическим материалам, специальным электронным приложениям, компьютерным инструментам обучения, отвечающим особым образовательным потребностям обучающихся с нарушением слуха.

Требования к материально-техническому обеспечению ориентированы не только на глухих обучающихся, но и на всех участников процесса образования. Это обусловлено необходимостью дифференциации и индивидуализации процесса образования детей с нарушением слуха. Специфика данной группы требований состоит в том, что все вовлеченные в процесс образования взрослые должны иметь доступ к организационной технике либо специальному ресурсному центру в образовательной организации, где можно осуществлять подготовку необходимых

индивидуализированных материалов для процесса обучения ребенка с нарушением слуха.

Предусматривается материально-техническая поддержка, в том числе сетевая, процесса координации и взаимодействия специалистов разного профиля, вовлеченных в процесс образования, родителей (законных представителей) глухого обучающегося. В случае необходимости организации удаленной работы, специалисты обеспечиваются полным комплектом компьютерного и периферийного оборудования.

Информационное обеспечение включает необходимую нормативно-правовую базу образования глухих обучающихся и характеристики предполагаемых информационных связей участников образовательного процесса.

Должны быть созданы условия для функционирования современной информационно-образовательной среды, включающей электронные информационные ресурсы, электронные образовательные ресурсы, совокупность информационных технологий, телекоммуникационных технологий, соответствующих технических средств (в том числе, флеш-тренажеров, инструментов Wiki, цифровых видео материалов и др.), обеспечивающих достижение каждым обучающимся максимально возможных для него результатов освоения адаптированной основной образовательной программы.

Информационно-образовательная среда образовательной организации должна обеспечивать возможность осуществлять в электронной (цифровой) форме следующие виды деятельности:

- планирование образовательного процесса;
- размещение и сохранение материалов образовательного процесса, в том числе – работ обучающихся и педагогов, используемых участниками образовательного процесса информационных ресурсов;
- фиксацию хода образовательного процесса и результатов освоения адаптированной основной общеобразовательной программы начального общего образования глухих обучающихся;
- взаимодействие между участниками образовательного процесса, в том числе – дистанционное посредством сети Интернет, возможность использования данных, формируемых в ходе образовательного процесса для решения задач управления образовательной деятельностью;
- контролируемый доступ участников образовательного процесса к информационным образовательным ресурсам в сети Интернет (ограничение доступа к информации, несовместимой с задачами духовно-нравственного развития и воспитания обучающихся);
- взаимодействие образовательной организации с органами, осуществляющими управление в сфере образования и с другими образовательными учреждениями, организациями.

Функционирование информационной образовательной среды обеспечивается средствами ИКТ и квалификацией работников ее использующих. Функционирование информационной образовательной среды должно соответствовать законодательству Российской Федерации (Статьи 29, 97

Федерального закона Российской Федерации от 29 декабря 2012 г. N 273-ФЗ «Об образовании в Российской Федерации», Федеральный закон от 27 июля 2006 г. № 149-ФЗ «Об информации, информационных технологиях и о защите информации» (Собрание законодательства Российской Федерации, 2006, № 31, ст. 3448), Федеральный закон от 27 июля 2006 г. № 152-ФЗ «О персональных данных» (Собрание законодательства Российской Федерации, 2006, № 31, ст. 3451). 20 Часть 2 статьи 16 Федерального закона Российской Федерации от 29 декабря 2012 г. N 273-ФЗ «Об образовании в Российской Федерации»).

ГБОУ школа-интернат №5 г.о. Тольятти имеет право включать в штатное расписание специалистов по информационно-технической поддержке образовательной деятельности, имеющих соответствующую квалификацию.

ГБОУ школа-интернат №5 г.о. Тольятти также имеет право включать в штатное расписание инженера, имеющего соответствующую квалификацию для обслуживания электроакустической аппаратуры.

ГБОУ школа-интернат №5 г.о. Тольятти вправе применять электронное обучение, дистанционные образовательные технологии при реализации образовательных программ в порядке, установленном федеральным органом исполнительной власти, осуществляющим функции по выработке государственной политики и нормативно-правовому регулированию в сфере образования.

При реализации общеобразовательных программ с применением исключительно электронного обучения, дистанционных образовательных технологий в ГБОУ школе-интернате №5 г.о. Тольятти должны быть созданы условия для функционирования электронной информационно-образовательной среды, включающей в себя электронные информационные ресурсы, электронные образовательные ресурсы, совокупность информационных технологий, телекоммуникационных технологий, соответствующих технологических средств и обеспечивающей освоение обучающимися образовательных программ в полном объеме независимо от места нахождения обучающихся.

Для глухих детей предусматриваются определенные формы социальной и образовательной интеграции, учитывающие особенности и возможности обучающихся. Это требует координации действий, обязательного, регулярного и качественного взаимодействия специалистов, работающих как с глухими обучающимися, так и с их сверстниками с нормальным слухом. Для тех и других специалистов предусматривается возможность обратиться к информационным ресурсам в сфере специальной психологии и коррекционной педагогики, включая электронные библиотеки, порталы и сайты, дистанционный консультативный сервис, получить индивидуальную консультацию квалифицированных профильных специалистов. Также предусматривается организация регулярного обмена информацией между специалистами разного профиля, специалистами и семьей, включая сетевые ресурсы и технологии.

Структура требований к материально-техническим условиям включает требования к:

организации пространства, в котором осуществляется реализация АООП НОО, включая его архитектурную доступность и универсальный дизайн;

организации временного режима обучения; техническим средствам обучения; специальным учебникам, рабочим тетрадям, дидактическим материалам, компьютерным инструментам обучения, отвечающим особым образовательным потребностям обучающихся и позволяющим реализовывать выбранный вариант программы.

Требования к организации пространства. Материально-технические условия реализации адаптированной основной общеобразовательной программы начального общего образования должны обеспечивать:

1) возможность достижения обучающимися установленных Стандартом требований к результатам освоения адаптированной основной общеобразовательной программы начального общего образования глухих обучающихся;

2) соблюдение: санитарно-гигиенических норм образовательного процесса (требования к водоснабжению, канализации, освещению, воздушно-тепловому режиму и т. д.); санитарно-бытовых условий (наличие оборудованных гардеробов, санузлов, мест личной гигиены и т. д.); социально-бытовых условий (наличие оборудованного рабочего места, учительской, комнаты психологической разгрузки и т.д.); пожарной и электробезопасности; требований охраны труда; своевременных сроков и необходимых объемов текущего и капитального ремонта.

3) возможность для беспрепятственного доступа обучающихся к информации, объектам инфраструктуры образовательного учреждения (статьи 14 и 15 Федерального закона «О социальной защите инвалидов в Российской Федерации» от 24 ноября 1995 г. № 181-ФЗ).

Материально-техническая база реализации АООП НОО для глухих обучающихся должна соответствовать действующим санитарным и противопожарным нормам, нормам охраны труда работников образовательных учреждений, предъявляемым к:

- участку (территории) образовательной организации (площадь, инсоляция, освещение, размещение, необходимый набор зон для обеспечения образовательной и хозяйственной деятельности образовательной организации и их оборудование);

- зданию образовательной организации (высота и архитектура здания, необходимый набор и размещение помещений для осуществления образовательного процесса на ступени начального общего образования, их площадь, освещенность, расположение и размеры рабочих, игровых зон и зон для индивидуальных занятий в учебных кабинетах образовательной организации, для активной деятельности и отдыха, структура которых должна обеспечивать возможность для организации урочной и внеурочной учебной деятельности);

- помещениям библиотек (площадь, размещение рабочих зон, наличие читального зала, число читательских мест, медиатеки);

- актовому и спортивному залу, залу для проведения музыкально-ритмических занятий, лечебной физкультуре;

- помещениям для осуществления образовательного и коррекционно-развивающего процессов: классам, кабинетам для индивидуальных занятий, кабинету педагога-психолога и др. специалистов, структура которых должна

обеспечивать возможность для организации разных форм урочной и внеурочной деятельности;

- трудовым мастерским (размеры помещения, необходимое оборудование в соответствии с реализуемым профилем (профилями) трудового обучения);
- помещениям для медицинского персонала;
- мебели, офисному оснащению и хозяйственному инвентарю;
- помещениям для питания обучающихся, а также для хранения и приготовления пищи, обеспечивающим возможность организации качественного горячего питания;
- туалетам, душевым, коридорам и другим помещениям;
- расходным материалам и канцелярским принадлежностям (бумага для ручного и машинного письма, инструменты письма (в тетрадях и на доске), изобразительного искусства, технологической обработки и конструирования, носители цифровой информации).

ГБОУ школа-интернат №5 г.о. Тольятти самостоятельно за счет выделяемых бюджетных средств и привлеченных в установленном порядке дополнительных финансовых средств должны обеспечивать оснащение образовательного процесса на ступени начального общего образования.

Материально-техническое и информационное оснащение образовательного процесса должно обеспечивать возможность:

- создания и использования информации (в том числе запись и обработка изображений и звука, выступления с аудио-, видео сопровождением и графическим сопровождением, общение в сети Интернет и др.);
- получения информации различными способами из разных источников (поиск информации в сети Интернет, работа в библиотеке и др.), в том числе специфических (научной, учебно-методической, справочно-информационной и художественной литературы для образовательных организаций и библиотек);
- проведения экспериментов, в том числе с использованием учебного лабораторного оборудования, вещественных и виртуально-наглядных моделей и коллекций основных математических и естественнонаучных объектов и явлений; цифрового (электронного) и традиционного измерения;
- наблюдений (включая наблюдение микрообъектов), определения местонахождения, наглядного представления и анализа данных; использования цифровых планов и карт, спутниковых изображений;
- создания материальных объектов, в том числе произведений искусства;
- обработки материалов и информации с использованием технологических инструментов;
- проектирования и конструирования, в том числе моделей с цифровым управлением и обратной связью;
- исполнения, сочинения и аранжировки музыкальных произведений с применением традиционных инструментов и цифровых технологий;
- физического развития, участия в спортивных соревнованиях и играх;
- планирования учебного процесса, фиксирования его реализации в целом и отдельных этапов;

- размещения своих материалов и работ в информационной среде образовательной организации;

- проведения массовых мероприятий, собраний, представлений, организации отдыха и питания.

Важным условием организации пространства, в котором обучаются обучающиеся с нарушением слуха, является: наличие текстовой информации, представленной в виде печатных таблиц на стендах или электронных носителях, предупреждающей об опасностях, изменениях в режиме обучения и обозначающей названия приборов, кабинетов и учебных классов; дублирование звуковой справочной информации о расписании учебных занятий визуальной (установка мониторов с возможностью трансляции субтитров (мониторы, их размеры и количество необходимо определять с учетом размеров помещения).

При обучении по АООП НОО (вариант 1.2) глухие дети обучаются в условиях специального малокомплектного класса для детей со сходным состоянием слуха и сходными образовательными потребностями. Наполняемость специального класса не может превышать 6 обучающихся.

Для глухих обучающихся, не имевших дошкольной подготовки и/или по уровню своего развития не готовых к освоению программы с 1 класса, предусматривается первый дополнительный класс, который организуется при образовательной организации, реализующей АООП НОО для глухих обучающихся, или другой образовательной организации при обязательном соблюдении всего комплекса условий и необходимого ресурсного обеспечения, приведенных в данном варианте Стандарте. Глухим обучающимся должна быть предоставлена возможность интернатного проживания в случае удаленности от образовательной организации от места жительства ребенка.

ГБОУ школа-интернат №5 г.о. Тольятти должна содержать оборудованные комфортные помещения, включая учебные кабинеты, специальные кабинеты для фронтальных и индивидуальных занятий по развитию слухового восприятия и обучению произношению, музыкально-ритмических занятий, кабинеты психологов, кабинет информатики, спальни, столовую, спортивный зал, санитарные, игровые и бытовые комнаты и др.

Необходима продуманность освещенности лица говорящего и фона за ним, использование современной электроакустической, в том числе звукоусиливающей аппаратуры, а также аппаратуры, позволяющей лучше видеть происходящее на расстоянии (проецирование на большой экран).

Учебные кабинеты, включая кабинеты начальных классов, кабинеты для фронтальных и индивидуальных занятий по развитию слухового восприятия и произносительной стороны речи, для музыкально-ритмических занятий, оборудуются звукоусиливающей аппаратурой, отвечающей современным аудиологическим и сурдопедагогическим требованиям, способствующей развитию слухового восприятия обучающихся; в образовательной организации необходимо иметь приборы для исследования слуха - тональный и речевой аудиометры.

В течение всего учебного дня и во внеурочное время ребенок пользуется слуховыми аппаратами с учетом медицинских рекомендаций.

В классных помещениях и необходимо предусмотреть специальные места для хранения FM –систем, зарядных устройств, батареек и др., а также специальные места хранения индивидуальных слуховых аппаратов и др. в спальнях интерната во время сна ребенка.

Организация временного режима обучения. Временной режим образования глухих обучающихся (учебный год, учебная неделя, день) устанавливается в соответствии с законодательно закрепленными нормативами (ФЗ «Об образовании в РФ», СанПиН, приказы Министерства образования и др.), а также локальными актами образовательной организации.

Обучение глухих обучающихся организуется в первую смену.

Продолжительность урока: 1 и 1 дополнительный классы - 35мин.; 2-4 классы - 40мин.

В середине каждого урока проводится физкультурная минутка (проводимые физкультурные минутки направлены на снятие общего мышечного напряжения и коррекцию осанки обучающихся, кроме того включаются обязательные упражнения для снятия зрительного напряжения и активизации зрительной системы).

Психолого-медико-педагогическое сопровождение глухих обучающихся в процессе освоения АООП НОО реализуется в урочное и внеурочное время и осуществляется, в том числе на основе сетевого взаимодействия.

В режиме образовательной организации предусмотрено проведение прогулки (1 час.) на свежем воздухе, во второй половине дня.

Во второй половине дня согласно режима образовательной организации проводятся занятия в рамках дополнительного образования.

Организации рабочего места. Каждый класс должен быть оборудован партами, регулируемые в соответствии с ростом учащихся. Номер парты подбирается тщательно, в соответствии с ростом ученика, что обеспечивает возможность поддерживать правильную позу.

Каждый учебный класс может быть оборудован рабочими местами с компьютерами для обучающихся. Каждый учитель должен иметь возможность проводить уроки в соответствии с современными требованиями информатизации образовательной организации, используя видео- и аудио технику.

Парта ученика с нарушением слуха должна занимать в классе такое положение, чтобы сидящий за ней ребенок мог видеть лицо учителя и лица большинства сверстников. Рабочее место ребенка должно быть хорошо освещено. На парте ребенка предусматривается размещение специальной конструкции, планшетной доски, используемой в ситуациях предъявления незнакомых слов, терминов, необходимости дополнительной индивидуальной помощи со стороны учителя класса.

В образовательных организациях, реализующих АООП НОО, обязательным условием к организации рабочего места обучающегося является расположение в классных помещениях парт полукругом, чтобы дети могли всегда держать в поле зрения педагога, в том числе видеть его лицо, артикуляцию, движения рук, иметь возможность воспринимать информацию слухозрительно и на слух, видеть фон за

педагогом.

К техническим средствам обучения глухих обучающихся, ориентированных на их особые образовательные потребности, относятся:

- звукоусиливающая стационарная проводная аппаратура коллективного и индивидуального пользования (с дополнительной комплектацией вибротактильными устройствами), беспроводная аппаратура, например, FM - система; индивидуальные слуховые аппараты различных моделей;
- кохлеарные импланты;
- специальные визуальные приборы, способствующие работе над произносительной стороной речи;
- специальные компьютерные обучающие программы («Видимая речь», «Мир за твоим окном», «Текстовый редактор» и др.).

Требования к специальным учебникам, специальным рабочим тетрадям, специальным дидактическим материалам, специальным компьютерным инструментам обучения. Освоение АООП НОО (вариант 1.2) осуществляется по специальным учебникам, рабочим тетрадям, дидактическим материалам, с использованием компьютерных инструментов, предназначенных для глухих детей. Образовательная организация должна быть обеспечена учебниками и (или) учебниками с электронными приложениями, являющимися их составной частью, учебно-методической литературой и материалами по всем учебным предметам адаптированной основной общеобразовательной программы начального общего образования.

При реализации программы коррекционно развивающей области используются специальные учебники по развитию слухового восприятия и обучению произношению и др.

ГБОУ школа-интернат №5 г.о. Тольятти должна также иметь доступ к печатным и электронным образовательным ресурсам (ЭОР), в том числе к электронным образовательным ресурсам, размещенным в федеральных и региональных базах данных ЭОР.

Библиотека образовательного учреждения должна быть укомплектована печатными образовательными ресурсами и ЭОР по всем учебным предметам учебного плана, а также иметь фонд дополнительной литературы. Фонд дополнительной литературы должен включать детскую художественную и научно-популярную литературу, справочно-библиографические и периодические издания, сопровождающие реализацию адаптированной образовательной программы.

При реализации АООП НОО для глухих обучающихся используются различные образовательные технологии, в том числе дистанционные образовательные технологии, электронное обучение.

II. АДАПТИРОВАННАЯ ОСНОВНАЯ ОБЩЕОБРАЗОВАТЕЛЬНАЯ ПРОГРАММА НАЧАЛЬНОГО ОБЩЕГО ОБРАЗОВАНИЯ ДЛЯ ГЛУХИХ ОБУЧАЮЩИХСЯ С ИНТЕЛЛЕКТУАЛЬНОЙ НЕДОСТАТОЧНОСТЬЮ (ВАРИАНТ 1.3)

1. Целевой раздел

1.1. Пояснительная записка

Настоящая адаптированная основная образовательная программа начального общего образования (далее АООП НОО) глухих обучающихся ГБОУ школы-интерната №5 г.о. Тольятти разработана в соответствии с принципами, структурой, понятиями и подходами Федерального государственного образовательного стандарта начального общего образования обучающихся с ОВЗ (вариант 1.3) с учётом проекта Примерной адаптированной основной общеобразовательной программы начального общего образования глухих обучающихся.

АООП НОО глухих обучающихся ГБОУ школы-интерната №5 г.о. Тольятти отражает особенности и возможности глухих школьников младших классов, образовательные потребности и запросы обучающихся и их родителей; ориентирована на стратегические цели развития образования Российской Федерации, реализацию Приоритетного национального проекта «Образование», Стратегию развития образования до 2020 года.

Нормативно-правовую базу разработки АООП НОО глухих обучающихся ГБОУ школы-интерната №5 г.о. Тольятти составляют:

- Федеральный закон Российской Федерации «Об образовании в Российской Федерации» N 273-ФЗ (с изменениями),

- Федеральный государственный образовательный стандарт начального общего образования обучающихся с ограниченными возможностями здоровья, утвержденный приказом №1598 Министерства образования и науки Российской Федерации 19 декабря 2014 г.,

- СанПиН 2.4.2.3286-15 "Санитарно-эпидемиологические требования к условиям и организации обучения и воспитания в организациях, осуществляющих образовательную деятельность по адаптированным основным программам для обучающихся с ограниченными возможностями здоровья» (утверждены постановлением Главного государственного санитарного врача Российской Федерации от 10.07.2015 №26 (зарегистрировано Министерством юстиции Российской Федерации 14.08.2015),

- Нормативно-методические документы Минобрнауки Российской Федерации и другие нормативно-правовые акты в области образования,

- Проект Примерной адаптированной основной образовательной программы начального общего образования глухих обучающихся,

- Устав ГБОУ школы-интерната №5 г.о. Тольятти.

При разработке программы также учтены:

- современные достижения отечественной теории и практики обучения детей с нарушениями слуха с учетом инновационных подходов к воспитанию и обучению школьников с нарушением слуха, показавших свою эффективность в опыте практического их внедрения;

- современные научные представления о содержании образовательных потребностей различных категорий детей с отклонениями в развитии, об условиях и факторах, обеспечивающих их оптимальную реализацию;

- собственный многолетний опыт педагогического коллектива ГБОУ школы-интерната №5 в деле обучения, воспитания, развития и коррекции глухих детей.

Глухой обучающийся получает в пролонгированные календарные сроки образование, несопоставимое на всех его уровнях и к моменту завершения школьного образования с результатами образования нормативно развивающихся сверстников.

Цели реализации адаптированной основной общеобразовательной программы начального общего образования: формирование у них общей культуры, обеспечивающей разностороннее развитие их личности (нравственно-эстетическое, социально-личностное, интеллектуальное, физическое), овладение учебной деятельностью в соответствии с принятыми в семье и обществе духовно-нравственными и социокультурными ценностями.

Принципы и подходы к формированию АООП НОО:

1) **Дифференцированный подход** к построению АООП НОО для глухих обучающихся с легкой умственной отсталостью основан на учете особых образовательных потребностей этих обучающихся, которые проявляются в неоднородности их возможностей освоения содержания образования. Учет типологических и индивидуальных особенностей развития предполагает создание разных вариантов образовательной программы, в том числе и на основе индивидуального учебного плана. Варианты АООП создаются в соответствии со сформулированными в ФГОС НОО глухих обучающихся дифференцированными требованиями к структуре АООП, к условиям реализации АООП и к результатам образования.

2) **Личностно-деятельностный подход** основывается на теоретических положениях отечественной психологической науки, раскрывающих основные закономерности процесса обучения и воспитания учащихся, структуру образовательной деятельности с учетом общих закономерностей развития детей с нормальным и нарушенным развитием. Деятельностный подход в образовании строится на признании того, что развитие личности глухих обучающихся с легкой формой интеллектуального нарушения младшего школьного возраста определяется характером включения их в посильную познавательную предметно-практическую учебную деятельность.

Нормативный срок освоения адаптированной основной образовательной программы начального общего образования для глухих обучающихся (вариант 1.3)

составляет 6 лет (I-VI классы).

Обязательной является организация специальных условий обучения и воспитания для реализации как общих, так и особых образовательных потребностей обучающихся. На основе Стандарта создается АООП НОО, к которой может быть с учетом образовательных потребностей групп или отдельных обучающихся создано несколько учебных планов, в том числе индивидуальные учебные планы.

В связи со значительной вынужденной упрощенностью среды обучения и воспитания, максимально приспособленной к обучающемуся и ограничивающей его жизненный опыт и взаимодействие со здоровыми сверстниками, требуется специальная работа по введению обучающегося в более сложную социальную среду. Смыслом этой работы является планомерное подготовленное и дозированное расширение повседневного жизненного опыта и социальных контактов обучающегося в доступных для него пределах, в том числе работа по организации регулярных контактов таких детей с их нормально развивающимися сверстниками.

Глухой обучающийся, осваивающий вариант 1.3, имеет право на прохождение текущей, промежуточной и государственной итоговой аттестации в иных формах (часть 13 статьи 59 Федерального закона Российской Федерации «Об образовании в Российской Федерации» N 273-ФЗ (в ред. Федеральных законов от 07.05.2013 N 99-ФЗ, от 23.07.2013 N 203-ФЗ).

Вариант 1.3 образовательной Программы может быть реализован в разных формах: как совместно с другими обучающимися, так и в отдельных классах, группах или в отдельных организациях, осуществляющих образовательную деятельность (часть 4 статьи 79 Федерального закона Российской Федерации «Об образовании в Российской Федерации» N 273-ФЗ (в ред. Федеральных законов от 07.05.2013 N 99-ФЗ, от 23.07.2013 N 203-ФЗ).

Для обеспечения освоения обучающимися с ограниченными возможностями здоровья образовательной программы может быть реализована сетевая форма взаимодействия с использованием ресурсов как образовательных, так и иных организаций (статья 15 Федерального закона Российской Федерации «Об образовании в Российской Федерации» N 273-ФЗ (в ред. Федеральных законов от 07.05.2013 N 99-ФЗ, от 23.07.2013 N 203-ФЗ).

Психолого-педагогическая характеристика глухих обучающихся

По варианту 1.3 обучаются глухие дети с интеллектуальной недостаточностью: глухие дети с легкой формой интеллектуального нарушения (умственной отсталости) и глухие дети с задержкой психического развития церебрально-органического происхождения, в результате которой длительное время отмечается функциональная незрелость центральной нервной системы.

Для глухих обучающихся с легкой интеллектуальной недостаточностью характерны детерминирующиеся особенности высшей нервной деятельности и темперамента, проявляющиеся в особом характере и низкой скорости протекания мыслительных процессов, невысокой работоспособности, что обуславливает

низкий уровень учебных возможностей, снижение познавательной активности, отсутствие мотивации к учебной деятельности происходит из-за несформированности познавательных потребностей, а также из-за невысокого уровня волевого развития.

Осложненные варианты нарушенного развития обуславливают особые образовательные потребности этих детей и требуют специальных условий организации педагогического пространства в виде специальной полифункциональной образовательной среды. Подобная среда позволяет осуществить постоянный медицинский контроль и обеспечить психолого-педагогическое сопровождение с учетом индивидуального клинико – психолого-педагогического подхода, учитывающего особенности сложной структуры нарушения каждого глухого обучающегося с интеллектуальной недостаточностью.

Комплексное психолого-педагогическое обследование каждого ученика позволяет определить прогноз его развития, организовать процедуру его клинико-психолого-педагогического сопровождения на разных этапах образования, как в школе, так и в семье. При сложной структуре дефекта обучение ребенка носит компенсирующий характер, определяя приоритет «жизненных» (социальных) компетенций над «академическими».

Основной задачей обучения и воспитания становится формирование жизненных компетенций: формирование элементарной картины мира: представлений о природе и жизни людей, навыков личной гигиены и самообслуживания, привитие простых социокультурных и трудовых допрофессиональных навыков, воспитание культуры межличностных отношений: поведения со взрослыми и сверстниками в школе, дома, на улице и т.д.

Особые образовательные потребности глухих обучающихся:

- формирование и развитие словесной речи (в устной и письменной форме) при использовании в качестве вспомогательных средств общения и обучения дактильной и жестовой речи;
- формирование элементарных операций наглядно-образной мыслительной деятельности: сравнение, обобщение;
- повышение уровня общего развития;
- коррекция познавательной деятельности с широкой опорой на предметно-практическое обучение;
- обеспечение формирования жизненных компетенций, способствующих получению образования и социальной адаптации обучающихся.

1.2. Планируемые результаты освоения глухими обучающимися адаптированной основной общеобразовательной программы начального общего образования (вариант 1.3)

В соответствии со Стандартом (вариант 1.3) обучающимся обеспечивается нецензовый уровень начального образования.

Результаты освоения адаптированной основной общеобразовательной программы начального общего образования глухими обучающимися в варианте

1.3. с оцениваются как итоговые на момент завершения общего образования.

АООП НОО способствует всестороннему развитию этой категории глухих обучающихся, формированию у них жизненных компетенций, обеспечивающих овладение системой социальных отношений и социальное развитие, а также интеграцию в социальное окружение, их приобщение к общекультурным, национальным и этнокультурным ценностям, формирование здорового образа жизни, элементарных правил поведения в экстремальных ситуациях.

Необходимым условием достижения детьми качественного образования являются формирование базовых учебных действий; достижение предметных, метапредметных и личностных результатов в обучении и развитии обучающихся; усиление роли информационно-коммуникативных технологий, в том числе при использовании специализированных компьютерных инструментов, разработанных для обучающихся с ограниченными возможностями здоровья с учетом их особых образовательных потребностей.

АООП НОО реализуется на основе учебного плана, состоящего из обязательной части и части, формируемой участниками образовательных отношений. Обязательная часть включает учебные предметы обязательных предметных областей; часть учебного плана, формируемая участниками образовательных отношений, обеспечивает реализацию особых (специфических) образовательных потребностей, характерных для обучающихся, а также их индивидуальных потребностей.

Неотъемлемой частью образовательно - коррекционного процесса является внеурочная деятельность, которая организуется по различным направлениям, способствующим всестороннему развитию обучающихся. Обязательной частью внеурочной деятельности, поддерживающей процесс освоения обучающимися содержания АООП НОО, является коррекционно-развивающее направление, которому в процессе образования данной категории обучающихся придается важное значение.

В состав предметной области внеурочной деятельности «Коррекционно-развивающая работа» входят обязательные предметы:

формирование речевого слуха и произносительной стороны устной речи (индивидуальные занятия);

дополнительные коррекционные занятия «Развитие познавательных процессов» (индивидуальные занятия);

музыкально-ритмические занятия (фронтальные занятия);

развитие восприятия неречевых звучаний и техника речи (фронтальные занятия),

социально – бытовая ориентировка (фронтальные занятия).

Выбор остальных направлений внеурочной деятельности и их содержание определяется образовательной организацией с учетом пожеланий обучающихся и их родителей (законных представителей) с учетом задач всестороннего развития детей, их социальной адаптации и интеграции в общество.

Освоение адаптированной основной общеобразовательной программы начального общего образования (вариант 1.3) обеспечивает достижение глухими

обучающимися двух видов результатов: личностных, предметных. В структуре планируемых результатов ведущее место принадлежит личностным, поскольку именно они обеспечивают овладение комплексом жизненных компетенций, необходимых для овладения ими социокультурным опытом.

Личностные результаты освоения АООП начального общего образования включают индивидуально-личностные качества и жизненные компетенции, социально значимые ценностные установки, социальные компетенции, личностные качества обучающегося.

Личностные результаты освоения адаптированной основной общеобразовательной программы начального общего образования (вариант 1.3) отражают:

1) осознание себя как гражданина России; формирование чувства гордости за свою Родину, российский народ и историю России; формирование уважительного отношения к иному мнению, истории и культуре других народов; формирование целостного, социально ориентированного взгляда на мир в его органичном единстве природной и социальной частей;

2) развитие адекватных представлений о собственных возможностях, о насущно необходимом жизнеобеспечении (умение адекватно оценивать свои силы; пользоваться доступными информационными средствами для осуществления связи со сверстниками и/или родителями (факс, смс-сообщение, видео-чат и др.);

3) овладение социально-бытовыми умениями, используемыми в повседневной жизни (представления об устройстве домашней и школьной жизни; умение включаться в разнообразные повседневные школьные дела; владение достаточным запасом фраз и определений для включения в повседневные школьные и бытовые дела; умение адекватно оценивать свои речевые возможности и ограничения при участии в общей коллективной деятельности и др.);

4) владение вербальными и невербальными коммуникативными компетенциями, использование доступных информационных технологий: задать вопрос, выразить свои намерения, просьбу, пожелание, опасения, умение корректно выразить отказ и недовольство, благодарность, сочувствие; обратиться за помощью к взрослому, выразить отказ и неудовольствие, благодарность, сочувствие и др.);

5) способность к осмыслению картины мира, ее временно-пространственной организации (расширение и накопление знакомых и разнообразно освоенных мест за пределами дома и школы; умение соотносить сезонные изменения природы и жизни людей, взаимосвязи явлений окружающего мира и расширяющегося личного пространства и др.);

6) способность к осмыслению социального окружения, своего места в нем, принятие соответствующих возрасту ценностей и социальных ролей (знание правил поведения в разных социальных ситуациях с близкими в семье, учителями и учениками в школе; незнакомыми людьми в транспорте и т.д., в том числе слышащими детьми и взрослыми);

7) принятие и освоение социальной роли обучающегося, формирование и развитие социально значимых мотивов учебной деятельности; формирование

эстетических потребностей, ценностей и чувств; развитие этических чувств, доброжелательности и эмоционально-нравственной отзывчивости, понимания и сопереживания чувствам других людей;

8) формирование установки на безопасный, здоровый образ жизни, наличие мотивации к творческому труду, работе на результат, бережному отношению к материальным и духовным ценностям.

Предметные результаты освоения АООП начального общего образования включают освоенные обучающимися знания и умения, специфичные для каждой образовательной области, готовность их применения. Предметные знания глухих обучающихся являются необходимой базой для овладения личностными результатами (жизненной компетенцией) и не рассматриваются как критериальная основа при продолжении образования.

Филология.

Русский язык:

На ступени начального образования предметная область «Филология (Язык и речевая практика)» представлена учебными предметами «Русский язык и литературное чтение», «Предметно-практическое обучение».

Предметная область «Русский язык» состоит из предметов: Развитие речи; Чтение и развитие речи; Письмо (в первом и втором классах) и направлена на:

1) формирование потребности в общении со взрослым (учителем) и сверстниками посредством вовлечения (обучения) в доступные виды предметно-практической деятельности;

2) формирование умения обращаться с просьбой, вопросом;

3) формирование умения сообщать о выполненном действии, чтобы получить разрешение продолжить работу, завершить ее.

Чтение:

Чтение является одним из основных средств обучения, воспитания и развития. Овладение навыками чтения осуществляется не только на уроках чтения, но и на уроках предметно-практического обучения (чтение поручений, инструкций, текстов и др.). Дети учатся самостоятельному, сознательному чтению, а не изучению предлагаемых им рассказов, текстов и т.д. На уроках чтения отрабатывается техническая сторона процесса чтения, его выразительность, формируется эмоциональное, эстетическое восприятие читаемого. Повышению эффективности обучения чтению способствует целенаправленный подбор текстов, обеспечивающих общее и речевое развитие и одновременно вызывающих у детей интерес к этому виду речевой деятельности.

В обучение чтению включаются такие направления работы:

1) формирование навыков чтения – требования к сознательности, правильности, беглости, выразительности чтения;

2) работа над текстом и формирование речевых умений: соотнесение прочитанного с действительностью, с предметами, с иллюстрациями; чтение и выполнение инструкций, поручений, заданий;

3) обучение адекватной реакции на прочитанное с выражением радости,

огорчения, сопереживания;

4) умение передавать содержание прочитанного с использованием доступных обучающемуся вербальных и невербальных средств;

5) ориентировка в книге: нахождение текста на указанной странице; выделение названия произведения, автора и т.д.

Развитие речи:

Приоритетными направлениями в коррекционном обучении являются формирование речевой деятельности и развитие языковой способности, речевого поведения. Усвоение детьми грамматической структуры языка во втором классе осуществляется в основном в процессе практического овладения ими речью.

1) осмысление значимости речи для решения коммуникативных и познавательных задач;

2) умение использовать дактилологию как вспомогательное средство;

3) использование диалогической формы речи в различных ситуациях общения.

Математика и информатика.

Математика:

1) использование начальных знаний о числах, мерах, величинах и геометрических фигурах для описания и объяснения окружающих предметов, процессов, явлений, а также элементарной оценки их количественных и пространственных отношений;

2) овладение основами измерения, пересчета, прикидки и оценки, наглядного представления данных и процессов;

3) применение простых математических знаний для решения учебно-практических и житейских задач.

Обществознание и естествознание.

Окружающий мир (Человек, природа, общество):

1) расширение знаний о предметах и явлениях окружающего мира; формирование умения наблюдать, сравнивать и давать элементарную оценку предметам и явлениям живой и неживой природы;

2) овладение доступными способами изучения природных явлений и процессов и некоторых социальных объектов;

3) формирование уважительного отношения к России, родному краю; природе нашей страны и ее современной социальной жизни;

4) освоение элементарных правил нравственного поведения в мире природы и людей, бережного отношения к природе и ее ресурсам; ознакомление с основными направлениями природоохранительной работы;

5) формирование представлений о позитивных и негативных факторах, влияющих на здоровье человека и его безопасность (зависимость от алкоголя, табака, наркотиков, других психоактивных веществ; компьютерная зависимость; участие в азартных играх);

6) формирование представлений о безопасном и адекватном поведении в окружающем мире, а также в случаях возникновения экстремальных ситуаций.

Искусство.

Изобразительное искусство (ИЗО):

1) развитие эстетических чувств, умения видеть и понимать красивое, дифференцировать красивое от «некрасивого», воспитание активного эмоционально-эстетического отношения к произведениям искусства;

2) овладение элементарными практическими умениями и навыками в различных видах художественной деятельности (изобразительного, декоративно-прикладного и народного искусства, скульптуры, дизайна и др.);

3) овладение практическими умениями самовыражения средствами изобразительного искусства.

Физическая культура:

1) формирование первоначальных представлений о значении физической культуры для укрепления здоровья человека, физического развития, повышения работоспособности;

2) овладение умениями правильно организовывать здоровьесберегающую жизнедеятельность (режим дня, утренняя зарядка, оздоровительные мероприятия и т.д.);

3) формирование умения следить за своим физическим состоянием, величиной физических нагрузок.

Технологии.

1) формирование умений работать с разными видами материалов (бумагой, тканями, пластилином, природным материалом и т.д.); выбирать способы их обработки в зависимости от их свойств;

2) формирование навыков самообслуживания, овладение некоторыми технологическими приемами ручной обработки материалов;

3) формирование организационных трудовых умений (правильно располагать материалы и инструменты на рабочем месте, выполнять правила безопасной работы и санитарно-гигиенические требования и т.д.);

4) использование приобретенных знаний и умений для решения практических задач.

В соответствии с требованиями Стандарта, обязательной частью внеурочной деятельности, поддерживающей процесс освоения глухими обучающимися содержания АООП НОО, является коррекционно-развивающее направление.

Результаты освоения коррекционно-развивающей области адаптированной основной образовательной программы начального общего образования включают:

учебный предмет – Формирование речевого слуха и произносительной стороны устной речи (индивидуальные занятия):

слухозрительное восприятие (с помощью индивидуальных слуховых аппаратов) знакомого речевого материала разговорного и учебно – делового характера;

различение, опознавание и распознавание на слух знакомого и необходимого в общении на уроках и во внеурочное время речевого материала (фраз, слов, словосочетаний);

восприятие коротких текстов диалогического и монологического характера,

отражающих типичные ситуации общения в учебной и внеурочной деятельности, опознавание на слух основного речевого материала (отдельных предложений, слов, словосочетаний) из данных текстов, предъявленных вразбивку; ответы на вопросы по тексту и выполнение заданий; при затруднении в восприятии речевой информации выражение в устных высказываниях непонимания;

произнесение речевого материала достаточно внятно, по – возможности, естественно, используя в речевом общении естественные невербальные средства коммуникации и реализуя сформированные произносительные умения, в том числе, с использованием элементарных навыков самоконтроля; умения вступать в элементарную устную коммуникацию с детьми и взрослыми;

учебный предмет - Музыкально-ритмические занятия (фронтальные занятия):

приобщение к эстетической деятельности, связанной с музыкальным искусством;

эмоциональное восприятие музыки (в исполнении учителя, в аудиозаписи и видеозаписи);

элементарные представления о выразительности и изобразительности в музыке, музыкальных жанрах (марш, танец, песня);

определение в словесной форме (с помощью учителя и самостоятельно) характера музыки, жанра (марш, танец, песня), доступных средств музыкальной выразительности;

знание названий прослушиваемых произведений, названия музыкальных инструментов;

эмоциональное, выразительное, правильное исполнение под музыку несложных композиций народных, современных и балетных танцев, состоящих из элементарных движений, эмоциональная декламация песен под музыку в ансамбле под аккомпанемент и управление учителя при передаче в достаточно внятной речи (при реализации произносительных возможностей) темпо-ритмической структуры мелодии, характера звуковедения, динамических оттенков;

эмоциональное и, по – возможности, ритмичное исполнение на элементарных музыкальных инструментах в ансамбле сопровождения к музыкальной пьесе или песне, исполняемой учителем;

слухозрительное и на слух восприятие речевого материала, обрабатываемого на занятиях;

закрепление произносительных умений при использовании фонетической ритмики и музыки;

реализация сформированных умений в различных видах внеурочной художественной деятельности, в том числе совместной со слышащими сверстниками;

учебный предмет - Развитие слухового восприятия и техника речи (фронтальные занятия):

различение и опознавание на слух звучаний музыкальных инструментов (игрушек);

определение на слух количества звуков, продолжительности их звучания

(кратко, долго), характера звуковедения (слитно или неслитно), темпа (нормальный быстрый, медленный), громкости (нормально, громко, тихо), ритмов, высоты звучания;

восприятие слухозрительно и на слух знакомого и необходимого в общении на уроках и во внеурочное время речевого материала (фраз, слов, словосочетаний, коротких текстов);

восприятие на слух и словесное определение неречевых звучаний окружающего мира: социально значимых бытовых и городских шумов; голосов животных и птиц; шумов связанных с явлениями природы, различения и опознавания разговора и пения, мужского и женского голоса (с использованием звучаний музыкальных инструментов, игрушек);

восприятие слухозрительно и на слух отработанного речевого материала, произнесение отработанного речевого материала достаточно достаточно внятно, по – возможности, естественно, используя в речевом общении естественные невербальные средства коммуникации и реализуя сформированные произносительные умения, в том числе, с использованием элементарных навыков самоконтроля;

применение приобретенного опыта в восприятии неречевых звуков окружающего мира и навыков устной коммуникации в учебной и различных видах внеурочной деятельности, в том числе совместной со слышащими детьми и взрослыми.

Специальный (коррекционный) предмет «Развитие познавательной деятельности»: коррекция и развитие познавательных процессов и личностных особенностей; активизация познавательной деятельности обучающихся.

Специальный (коррекционный) курс «Социально – бытовая ориентировка». Подготовка обучающихся к самостоятельной жизнедеятельности с учетом их возраста, возможностей и особенностей развития.

Расширение представлений об окружающем мире;

накопление социально-эмоционального опыта;

развитие навыков межличностного взаимодействия;

выработка приемов самоконтроля за своим поведением, внешностью, обучение умению вступать в общение с различными людьми в различных ситуациях.

Формирование у учащихся умений использовать средства коммуникации для сообщения о своих действиях, обращения за помощью в случае затруднений.

1.3. Система оценки достижения глухими обучающимися планируемых результатов освоения адаптированной основной общеобразовательной программы начального общего образования (вариант 1.3.)

Система оценки достижения планируемых результатов освоения адаптированной основной общеобразовательной программы начального общего образования призвана решить следующие задачи:

- закреплять основные направления и цели оценочной деятельности, описание

объекта и содержание оценки, критерии, процедуры и состав инструментария оценивания, формы представления результатов, условия и границы применения системы оценки;

- ориентировать образовательный процесс на духовно-нравственное развитие и воспитание обучающихся, достижение планируемых результатов освоения содержания учебных предметов начального общего образования и формирование универсальных учебных действий;

- обеспечивать комплексный подход к оценке результатов освоения основной образовательной программы начального общего образования, позволяющий вести оценку предметных и личностных результатов начального общего образования;

- предусматривать оценку достижений обучающихся (итоговая оценка обучающихся, освоивших адаптированную основную образовательную программу начального общего образования) и оценку эффективности деятельности образовательной организации;

- позволять осуществлять оценку динамики учебных достижений обучающихся и развития жизненной компетенции.

Достижение личностных результатов обеспечивается в ходе реализации всех компонентов образовательного процесса, включая внеурочную деятельность, реализуемую семьей и школой. Личностные результаты глухих обучающихся с особенностями интеллектуального развития не подлежат итоговой оценке. Оценка личностных результатов предполагает, прежде всего, оценку продвижения ребенка в овладении жизненными компетенциями, которые составляют основу этой группы результатов по отношению к глухим обучающимся без интеллектуальных нарушений.

Всесторонняя и комплексная оценка овладения обучающимися жизненными компетенциями осуществляется на основании применения метода экспертной группы. Экспертная группа создается в образовательной организации и в ее состав входят все участники образовательного процесса - педагоги: учителя, воспитатели, дефектологи, педагог-психолог, социальный педагог; медицинские работники: врач, медсестра; родители (законные представители). Основной формой работы участников экспертной группы является школьный психолого-медико-педагогический консилиум (ПМПК).

Для полноты оценки личностных результатов освоения глухими обучающимися АООП в плане овладения ими жизненной компетенцией следует учитывать оценка всех участников образовательного процесса. Основой оценки служит анализ изменений поведения обучающегося в повседневной жизни в различных социальных средах (с легкой формой умственной отсталости школьной и семейной).

Оценивать предметные результаты целесообразно начинать со 2-го класса, в тот период, когда у обучающихся могут быть сформированы некоторые начальные навыки письма, счета и чтения, а сама учебная деятельность под руководством учителя станет для них привычной. Во время обучения в первом классах целесообразно стимулировать работу учеников, используя только качественную оценку.

В целом оценка усвоения глухими обучающимися предметных результатов должна базироваться на принципах гуманного и индивидуально-дифференцированного подхода. Усвоенные даже незначительные по объему и элементарные по содержанию предметные знания и умения должны выполнять коррекционно-развивающую функцию, поскольку они важны в становлении личности ученика и овладении им социальным опытом.

При оценке итоговых предметных результатов обучения используется традиционная система отметок по 5-балльной шкале. Результаты коррекционно-развивающей работы по развитию слухового и слухозрительного восприятия устной речи, ее произносительной стороны анализируются в отчетах учителей индивидуальных занятий, которые составляются в конце каждой четверти.

В конце учебного года составляется характеристика слухоречевого развития каждого ученика, в которой обобщаются данные о достижении им планируемых предметных результатов.

Характеристика слухоречевого развития ученика утверждается на школьном психолого-педагогическом консилиуме и доводится до сведения родителей (законных представителей).

Оценка деятельности педагогов, осуществляющих образовательную деятельность с глухими обучающимися, осуществляется на основе интегративных показателей, свидетельствующих о положительной динамике развития обучающегося («было» – «стало») или в сложных случаях сохранении его психологического статуса. В целом эта оценка должна соответствовать требованиям, изложенным в профессиональном стандарте педагога.

Средства оценивания личностных результатов

Оценка личностных результатов осуществляется:

1) в ходе неперсонифицированных мониторинговых исследований (анкетирование, тестирование, наблюдение);

2) оценка личностного прогресса ученика с помощью «Портфолио воспитанника»;

3) комплексное психолого-медико-социально-педагогическое сопровождение и соответствующие личностные результаты в динамике, что отражается в специальной «Папке психолого-медико- педагогического сопровождения». Всесторонняя и комплексная оценка овладения обучающимися жизненными компетенциями осуществляется на основании применения метода экспертной группы. Основной формой работы участников экспертной группы является школьный психолого-медико-педагогический консилиум (ПМПк);

4) психолого-социально-педагогическая характеристика:

• по итогам наблюдений за уровнем готовности к обучению в школе в конце 1 четверти,

• по итогам 1 класса,

• по итогам наблюдений за готовностью к продолжению обучения на второй ступени общего образования на выпускника начальной ступени.

Личностные результаты выпускников на ступени начального общего

образования в полном соответствии с требованиями Стандарта не подлежат итоговой оценке.

№ п\п	Процедура оценивания	Кто оценивает	Сроки	Фиксация результатов
1	Тестирование	Психолог	Входное – 1 класс (начало учебного года). Промежуточные – 1 класс (конец учебного года). Итоговое – 6 класс	Папка сопровождения
2	Наблюдения	Педагоги, работающие с ребенком	В течение обучения	Дневник наблюдений педагога
3	Анализ содержания Портфолио воспитанника	Воспитатель, классный руководитель	По окончании каждого учебного года	Аналитическая справка воспитателя. Отражение в характеристике
4	Анкетирование родителей	Психолог и/или классный руководитель, заместитель директора по УВР	Входное – 1 класс. Промежуточное – 3 класс. Итоговое – 6 класс	Папка сопровождения. Аналитическая справка
5	Мониторинг активности участия обучающихся в образовательных событиях разного уровня и социально-значимых акциях. Степень активности: 5. Высокая 6. Средняя 7. Низкая 8. Нулевая	Воспитатель, классный руководитель	По окончании каждого учебного года	Аналитическая справка. Папка сопровождения.

Оценка метапредметных результатов представляет собой оценку достижения планируемых результатов освоения основной образовательной программы, описанных в разделах «Регулятивные универсальные учебные действия», «Коммуникативные универсальные учебные действия», «Познавательные универсальные учебные действия» программы формирования универсальных учебных действий у обучающихся на уровне начального общего образования, а также планируемых результатов, представленных во всех разделах подпрограммы «Чтение. Работа с текстом».

Достижение метапредметных результатов обеспечивается за счёт основных

компонентов образовательной деятельности — учебных предметов.

Основное содержание оценки метапредметных результатов включает:

- способность обучающегося принимать и сохранять учебную цель и задачи; умение планировать собственную деятельность в соответствии с поставленной задачей и условиями её реализации и искать средства её осуществления;
- умение контролировать и оценивать свои действия, вносить коррективы в их выполнение на основе оценки и учёта характера ошибок, проявлять инициативу и самостоятельность в обучении;
- умение осуществлять информационный поиск, сбор и выделение существенной информации из различных информационных источников;
- умение использовать знаково-символические средства для создания моделей изучаемых объектов и процессов, схем решения учебно-познавательных и практических задач;
- способность к осуществлению логических операций сравнения, анализа, обобщения, классификации по родовидовым признакам, установлению аналогий, отнесению к известным понятиям;
- умение сотрудничать с учителем и сверстниками при решении учебных проблем, принимать на себя ответственность за результаты своих действий.

Основные формы оценки метапредметных результатов:

- достижение метапредметных результатов может выступать как результат выполнения специально сконструированных диагностических задач, направленных на оценку уровня сформированности конкретного вида УУД;
- достижение метапредметных результатов как условие успешности выполнения учебных и учебно-практических задач средствами учебных предметов (в зависимости от успешности выполнения проверочных заданий по математике, русскому языку, литературному чтению, окружающему миру и другим предметам и с учетом характера ошибок, допущенных ребенком, можно сделать вывод о сформированности ряда познавательных регулятивных действий учащихся; проверочные задания, требующие совместной (командной) работы учащихся на общий результат, позволяют оценить сформированность коммуникативных УД;
- выполнение комплексных заданий на межпредметной основе.

№ п/п	Процедура оценивания	Критерии оценивания	Кто оценивает	Сроки	Фиксация результатов
1	Входные диагностические работы	Уровень присвоения УУД	Учитель, психолог	Сентябрь	Аналитическая справка. Оценочный лист
2	Комплексная работа на межпредметной основе	Уровень присвоения УУД	Администрация	По итогам года (май)	Аналитическая справка. Оценочный лист

Оценка предметных результатов.

- Достижение предметных результатов обеспечивается за счет основных учебных предметов.

- Объектом оценки предметных результатов является способность учащихся решать учебно-познавательные и учебно-практические задачи в том числе на основе метапредметных действий.

- При получении начального общего образования особое значение для продолжения образования имеет усвоение учащимися опорной системы знаний по русскому языку и математике.

- Оценка достижения предметных результатов ведётся как в ходе текущего контроля так и в ходе промежуточной аттестации. Результаты накопленной оценки, полученной в ходе текущего и промежуточного оценивания, фиксируются и учитываются при определении итоговой оценки. Предметом итоговой оценки освоения обучающимися основной образовательной программы начального общего образования является достижение предметных и метапредметных результатов начального общего образования, необходимых для продолжения образования.

- Основным инструментом итоговой оценки являются итоговые комплексные работы - система заданий различного уровня сложности по литературному чтению, русскому языку, математике и окружающему миру и специфические проверки: уровня речевого развития, РРС.

- В учебном процессе оценка предметных результатов проводится с помощью диагностических, контрольных работ, направленных на определение уровня освоения темы учащимися.

- Процедуры текущей оценки и промежуточной аттестации по результатам усвоения АООП НОО требуют учёта особых образовательных потребностей глухих обучающихся: адаптацию предлагаемого контрольно-оценочного материала как по форме предъявления (использование и устных и письменных инструкций), так и по сути (упрощение длинных сложных формулировок инструкций, разбивка на части, подбор доступных пониманию ребенка аналогов и др.), специальную психолого-педагогическую помощь обучающемуся (на этапах принятия, выполнения учебного задания и контроля результативности), дозируемую исходя из его особых образовательных потребностей и индивидуальных особенностей.

- Описание методики оценки коррекционно-развивающего обучения содержится в программах коррекционной работы.

№ п\п	Процедура оценивания	Содержание	Критерии оценивания	Кто оценивает	Сроки	Фиксация результата
1	Стартовая контрольная работа (входные ДКР)	Определяет актуальный уровень знаний, необходимый для продолжения обучения, а также намечает «зону ближайшего	1 класс – без балльная 5-балльная система	Учитель	Начало учебного года	Оценочный лист. Аналитическая справка. Классный журнал

		развития» и предметных знаний, организует коррекционную работу в зоне актуальных знаний				
2	Текущие контрольные работы и срезы	Направлена на проверку пооперационного состава действия, которым необходимо овладеть учащимся в рамках решения учебной задачи	1 класс – без балльная 5-балльная система	Учитель	Календарно-тематическое планирование учителя	Классный журнал
3	Самостоятельная работа	Направлена с одной стороны на возможную коррекцию результатов предыдущей темы обучения, с другой стороны – на параллельную обработку и углубление текущей изучаемой учебной темы. Задания составляются на двух уровнях: 1 (базовый) и 2 (расширенный) по основным предметным содержательным линиям	1 класс – без балльная 5-балльная система	Учитель	5-6 работ в течение года	Классный журнал
4	Итоговые контрольные работы	Направлена на проверку пооперационного состава действия, которым необходимо овладеть учащимся в	1 класс – без балльная 5-балльная система	Учитель	По итогам I полугодия	Классный журнал

		рамках решения учебной задачи				
5	Итоговые контрольные	Включает основные темы учебного года. Задания рассчитаны на проверку не только знаний, но и развивающего эффекта обучения. Задания разного уровня по сложности (базовый, расширенный)	1 класс – без балльная 5-балльная система	Администрация	По итогам учебного года	Классный журнал
6	Предметные олимпиады разного уровня	Задания рассчитаны на проверку не только знаний, но и развивающего эффекта обучения. Задания разного уровня, как по сложности (базовый, расширенный), так и по уровню опосредования (формальный, рефлексивный, ресурсный)	По условиям проведения	Организаторы олимпиады	По отдельному плану	Портфолио воспитанника
7	Предметные конкурсы разного уровня	Задания рассчитаны на проверку не только знаний, но и развивающего эффекта обучения. Задания разного уровня сложности	По условиям проведения	Организаторы конкурса	По отдельному плану	Портфолио воспитанника
8	Предъявление (демонстрация) достижений ученика за год	Философия этой формы оценки в смещение акцента того, что учащийся не	Самооценка ученика	Учитель-дефектолог, классный руководитель	Май	Речевая конференция

		знает и не умеет, к тому, что он знает и умеет по данной теме и данному предмету; перенос педагогического ударения с оценки на самооценку				
9	Мониторинг активности участия обучающихся в образовательных событиях разного уровня	Выявление степени активности ученика	Степень активности: 1. Высокая 2. Средняя 3. Низкая 4. Нулевая	Классный руководитель, воспитатель	По окончании каждого учебного года	Аналитическая справка классного руководителя и воспитателя

Специфические проверки результативности коррекционно-развивающего обучения детей с нарушением слуха.

№ п/п	Процедура оценивания	Содержание	Критерии оценивания	Кто оценивает	Сроки	Фиксация результата
1	Проверка произношения	Определение уровня развития устной речи с точки зрения сформированности произносительных навыков	1. Высокий 2. Средний 3. Низкий 4. Речи нет	Учитель-дефектолог	Сентябрь, декабрь, май	Карта произношения
2	Проверка внятности речи	Установление степени разборчивости (понятности) речи глухого ребенка для слушателя (аудитора)	1. Речь внятная 2. Достаточно внятная 3. Ближе к достаточно внятной 4. Недостаточно внятная 5. Маловнятная 6. Невнятная	Учитель-дефектолог, независимый аудитор (родители, администратор, работник ОО, гость ОО)	Май	Карта произношения. Лист динамики речевого развития
3	Проверка развития разговорной речи	Установление соответствия состояния развития разговорной речи требованиям	5-балльная система в зависимости от % выполненных заданий: «5» - 100-	Зам.директора по УВР \ председатель МО, учитель класса, учитель-дефектолог	Май	Протокол проверки развития разговорной речи. Во 2-4 классах

		программы по данному разделу	80%, «4» - 79-60%, «3» - 59-40%, «2» - ниже 40%			оценка в баллах выставляется в классный журнал
4	Проверка навыка чтения с губ	Изучение возможностей учеников понимать собеседника и быть понятым на материале связной речи	1. Понимание речи оптимально 2. Незначительно снижено 3. Значительно снижено 4. Ограничено 5. Резко ограничено 6. Отсутствует	Учитель-дефектолог, воспитатель	Апрель	Карта произношения, лист динамики развития речевого слуха и формирования произношения, карта учета состояния слуха и речи (в папке сопровождения)
5	Проверка общего уровня речевого развития	Установление общего уровня развития речи в результате комплексной оценки	1. Оптимальный 2. Сниженный 3. Ограниченный 4. Резко ограниченный 5. Речи нет	Учитель-дефектолог, учитель класса	1 класс – сентябрь, май; 2-3- классы – в течение года; 6 класс - апрель	Лист динамики развития речевого слуха и формирования произношения, карта учета состояния слуха и речи
6	Контрольные работы по РРС и РСВ	Выявление наличия динамики в развитии речевого слуха	В процентах	Учитель-дефектолог, учитель класса	Декабрь, май	Слуховое дело

Итоговая оценка выпускника.

На итоговую оценку на уровне начального общего образования, результаты которой используются при принятии решения о возможности (или невозможности) продолжения обучения на следующем уровне, выносятся только предметные и метапредметные результаты, описанные в планируемых результатах начального общего образования.

Итоговая оценка выпускника формируется на основе накопленной оценки, зафиксированной в портфолио достижений, по всем учебным предметам и оценок за выполнение четырёх итоговых работ (по русскому языку, предметно-практическому обучению, математике и комплексной работы на межпредметной основе).

Накопленная оценка характеризует выполнение всей совокупности планируемых результатов, эффективность коррекционно-развивающей работы, комплексную оценку овладения глухими обучающимися жизненными компетенциями, а также динамику образовательных достижений обучающихся за период обучения.

Оценки за итоговые работы характеризуют уровень усвоения обучающимися опорной системы знаний по русскому языку и математике, а также уровень овладения метапредметными действиями.

На основании этих оценок по каждому предмету и по программе формирования универсальных учебных действий делаются следующие выводы о достижении планируемых результатов:

1) *Выпускник овладел опорной системой знаний и учебными действиями, необходимыми для продолжения образования на следующем уровне, и способен использовать их для решения простых учебно-познавательных и учебно-практических задач средствами данного предмета.* Такой вывод делается, если в материалах накопительной системы оценки зафиксировано достижение планируемых результатов по всем основным разделам учебной программы, как минимум, с оценкой «удовлетворительно», а результаты выполнения итоговых работ свидетельствуют о правильном выполнении не менее 50% заданий базового уровня.

2) *Выпускник овладел опорной системой знаний, необходимой для продолжения образования на следующем уровне образования, на уровне осознанного произвольного овладения учебными действиями.* Такой вывод делается, если в материалах накопительной системы оценки зафиксировано достижение планируемых результатов по всем основным разделам учебной программы, причём не менее чем по половине разделов выставлена оценка «хорошо» или «отлично», а результаты выполнения итоговых работ свидетельствуют о правильном выполнении не менее 65% заданий базового уровня.

3) *Выпускник не овладел опорной системой знаний и учебными действиями, необходимыми для продолжения образования на следующем уровне образования.* Такой вывод делается, если в материалах накопительной системы оценки не зафиксировано достижение планируемых результатов по всем основным разделам учебной программы, а результаты выполнения итоговых работ свидетельствуют о правильном выполнении менее 50% заданий базового уровня.

Выводы и рекомендации по переводу обучающегося на следующий уровень образования делает Школьный психолого-медико-педагогический консилиум.

На основании выводов и рекомендаций ПМПк решение о переводе на следующий уровень образования принимает педагогический совет ОУ.

Педагогический совет образовательной организации на основе выводов, сделанных ПМПк по каждому обучающемуся, рассматривает вопрос об успешном освоении данным обучающимся основной образовательной программы начального общего образования и переводе его на следующий уровень общего образования.

Если полученные обучающимся итоговые оценки не позволяют сделать однозначного вывода о достижении планируемых результатов, решение о переводе на следующий уровень общего образования принимается педагогическим советом с учётом динамики образовательных достижений обучающегося и контекстной информации об условиях и особенностях его обучения в рамках регламентированных процедур, устанавливаемых на федеральном уровне.

Решение о переводе обучающегося на следующий уровень общего образования принимается одновременно с рассмотрением и утверждением характеристики обучающегося, в которой:

- отмечаются образовательные достижения и положительные качества обучающегося;
- определяются приоритетные задачи и направления личностного развития с учётом как достижений, так и психологических проблем развития ребёнка;
- даются психолого-педагогические рекомендации, призванные обеспечить успешную реализацию намеченных задач на следующем уровне обучения.

2. Содержательный раздел

2.1. Программа формирования базовых учебных действий глухих обучающихся (вариант 1.3)

Программа формирования базовых учебных действий (БУД) глухих обучающихся (вариант 1.3) реализуется в начальных I - VI классах. Она конкретизирует требования Стандарта к личностным и предметным результатам освоения АООП и служит основой разработки программ учебных дисциплин. Программа строится на основе личностно-деятельностного подхода к обучению и позволяет реализовывать коррекционно-развивающий потенциал образования глухих обучающихся с легкой формой умственной отсталости.

Основная цель реализации программы формирования БУД состоит в формировании у этих школьников как субъекта учебной деятельности, которая обеспечивает одно из направлений его подготовки к самостоятельной жизни в обществе и овладения доступными видами трудовой деятельности.

Задачи реализации программы являются:

- формирование мотивационного компонента учебной деятельности;
- овладение комплексом базовых учебных действий, составляющих операционный компонент учебной деятельности;
- развитие умений принимать цель и готовый план деятельности, планировать знакомую деятельность, контролировать и оценивать ее результаты под руководством педагога.

Для реализации поставленной цели и соответствующих ей задач необходимо: определить функции и состав базовых учебных действий, учитывая психофизические особенности и своеобразие учебной деятельности обучающихся; определить связи базовых учебных действий с содержанием учебных предметов.

Современные подходы к повышению эффективности обучения предполагают формирование у школьника положительной мотивации к учению, умению учиться, получать и использовать знания в процессе жизни и деятельности.

На протяжении всего обучения проводится целенаправленная работа по формированию учебной деятельности. В качестве БУД рассматриваются операционные, мотивационные, целевые и оценочные.

Функции БУД:

- обеспечение успешности (эффективности) изучения содержания любой предметной области;

-реализация преемственности обучения на всех ступенях образования; обеспечение целостности развития личности обучающегося.

С учетом возрастных особенностей школьников этой категории БУД целесообразно рассматривать на различных этапах обучения.

Базовые учебные действия, формируемые у младших школьников, обеспечивают, с одной стороны, успешное начало школьного обучения и осознанное отношение к обучению, с другой – составляют основу формирования в старших классах более сложных действий, которые содействуют дальнейшему становлению ученика как субъекта осознанной активной учебной деятельности на доступном для него уровне.

1. ***Личностные учебные действия*** обеспечивают готовность ребенка к принятию роли «школьника», понимание им на доступном уровне ролевых функций и включение в процесс обучения на основе интереса к его содержанию и организации.

2. ***Коммуникативные учебные действия*** обеспечивают способность вступать в общение со взрослыми и сверстниками в процессе обучения.

Умение использовать все группы действий в различных образовательных ситуациях является показателем их сформированности.

Характеристика базовых учебных действий

Личностные учебные действия. Личностные учебные действия - осознание себя как ученика, заинтересованного посещением школы, обучением, занятиями, как члена семьи, одноклассника, друга; способность к осмыслению социального окружения, своего места в нем, принятие соответствующих возрасту ценностей и социальных ролей; положительное отношение к окружающей действительности, готовность к организации взаимодействия с ней и эстетическому ее восприятию; целостный, социально ориентированный взгляд на мир в единстве его природной и социальной частей; самостоятельность в выполнении учебных заданий, поручений, договоренностей; понимание личной ответственности за свои поступки на основе представлений об этических нормах и правилах поведения в современном обществе; готовность к безопасному и бережному поведению в

природе и обществе.

Коммуникативные учебные действия. Коммуникативные учебные действия включают: работать в паре, тройке, в коллективе (учитель - ученик, ученик – ученик, ученик – тройка, ученики); обращаться за помощью ко взрослому, сотрудничать со сверстниками в разных социальных ситуациях. Регулятивные учебные действия.

Регулятивные учебные действия включают следующие умения: различать понятия «урок», «перемена»; бережно пользоваться учебной мебелью; работать с учебными принадлежностями, материалами и инструментами, спортивным инвентарем и организовывать рабочее место; принимать цели и произвольно включаться в деятельность, следовать предложенному плану и работать в общем темпе; активно участвовать в деятельности, оценивать свои действия и действия одноклассников; соотносить свои действия и их результаты с заданными образцами, принимать оценку деятельности, оценивать ее с учетом предложенных критериев, контролировать свою деятельность с учетом выявленных недочетов.

Познавательные учебные действия. К познавательным учебным действиям относятся следующие умения: выделять существенные, общие и отличительные свойства предметов; устанавливать видо-родовые отношения предметов; делать простейшие обобщения, сравнивать, классифицировать на наглядном материале; пользоваться знаками, символами; читать; писать; выполнять арифметические действия; наблюдать; работать с информацией (понимать изображение, текст, устное высказывание, элементарное схематическое изображение, таблицу, предъявленные на бумажных и электронных и других носителях).

Связи базовых учебных действий с содержанием учебных предметов

В программе базовых учебных действий достаточным является отражение их связи с содержанием учебных предметов в виде схемы, таблиц и т.п. В связи с различиями в содержании и перечне конкретных учебных действий необходимо отдельно отразить эти связи. При этом следует учитывать, что практически все базовые учебные действия формируются в той или иной степени при изучении каждого предмета.

Динамика базовой учебной деятельности школьника прослеживается от несформированных компетенций, через формирующиеся компетенции к сформированным компетенциям, и может быть представлена в виде индивидуальной образовательной траектории.

2.2. Программы отдельных учебных предметов

Русский язык

Обучение русскому языку предусматривает формирования у детей различных видов деятельности в условиях развития и использования потребности детей в общении. Речевое развитие осуществляется в условиях организации разных видов деятельности при одновременном формировании лексической, грамматической,

фонетической сторон словесной речи. Работа по развитию речи рассматривается с позиции формирования речевой деятельности в разных формах (устной, устно-дактильной, письменной).

Приоритетными направлениями в коррекционном обучении младших школьников языку являются формирование речевой деятельности и развитие языковой способности, речевого поведения. Усвоение детьми грамматической структуры языка во втором классе осуществляется в основном в процессе практического овладения ими речью.

Развитие языковой способности у обучающихся требует особого внимания. Воспитание речевого поведения, являющееся центральной задачей обучения в младших классах, заключается в формировании речевой активности школьника, желания и умения вступать в контакт с окружающими, воспринимать информацию и реагировать на нее на основе словесной речи.

Обучение речевой деятельности предусматривает формирование разных ее видов: говорения (разговорной и монологической речи), письма, чтения, слушания (в доступных пределах). Овладение каждым видом речевой деятельности требует формирования у детей потребности в речи, мотивированности высказывания, обучения планированию высказывания, отбору средств и способов его осуществления.

Необходимым условием эффективности педагогического процесса для речевого развития обучающихся является дифференцированный подход к обучению языку.

Важнейшей задачей обучения является формирование у детей социально-трудовых и сильных коммуникативных компетенций. На уроках формируются способы практической деятельности, необходимые для решения проблем в реальных жизненных ситуациях, необходимые для личностной социализации. Этому способствует предметно-практическое обучение, которое является важнейшим пропедевтическим курсом при обучении данной категории обучающихся, а так же основой всего образовательно – коррекционного процесса, который имеет социально-адаптирующую направленность.

Знакомство с новым словом (с новым типом фразы) происходит в условиях предметно-практической деятельности, в ситуациях, требующих употребления конкретного слова (типа фразы) и делающих его значение понятным школьникам. Усвоение и закрепление речевого материала происходит путем многократного повторения его в связи с различными видами образовательной деятельности, на уроках развития речи, чтения, математики.

Современная образовательная организация должна располагать достаточными компонентами полифункциональной образовательной среды, которая способна создать комфортные педагогические условия обучения глухих детей с интеллектуальными нарушениями. В этих условиях оказывается возможным, сформировать некоторый активный словарь самых необходимых житейских понятий, а так же и небольшой объем инициативной речи, доступный этой категории детей. Успех учебно-воспитательного процесса в этом случае обеспечивается за счет уменьшения объема речевого материала, а также за счет

организации более частого его повторения в различных учебных ситуациях. Необходимым условием эффективности педагогического процесса для речевого развития глухих школьников является дифференцированный подход к обучению языку.

Письмо

Письмо является одним из видов речевой деятельности, овладение которым осуществляется на основе устно-дактильной речи и жестко не связано с обучением чтению. При письме слов и фраз дети дактилируют и устно проговаривают слова. По мере развития произносительных навыков дактилирование становится менее выраженным, однако при затруднении в воспроизведении состава слова школьники вновь возвращаются к дактильному его проговариванию.

В задачу обучения письму входит формирование у детей потребности в этом виде деятельности, в обращении к письменной речи.

Обучение графическому начертанию букв идет от графически простых букв к более сложным по написанию. Следует избегать излишних словесных объяснений, сообщения детям правил письма. Учитывая, что двигательный навык письма формируется у детей достаточно долго, учителю необходимо обеспечить большую тренировку детей в письме, которая по мере овладения техникой начертания букв осуществляется на осмысленном речевом материале (слова, фразы, тексты).

Многие дети с задержкой психического развития имеют недостаточное развитие мелкой моторики рук или ее нарушение, которое часто сочетается с недостатками зрительно-двигательной координации. В таких случаях письмо детей характеризуется не только плохой каллиграфией, но и неправильным воспроизведением графического образа букв.

Работе по обучению письму предшествует большая подготовительная работа, включающая упражнения по развитию мелкой моторики рук. Большое значение для развития мелких движений имеют дактилирование учащимися, его четкость, быстрота, занятия предметно-практической деятельностью, упражнения на уроках письма.

Для тренировки школьников в письме целесообразно чаще использовать письменную речь на уроках предметно-практического развития, развитие речи, чтения и др. Эти упражнения необходимы не только для овладения письмом, но и для обучения пользоваться письменной речью в общении.

Обучение письму включает следующие разделы:

овладение техникой письма;

списывание текста;

нахождение ошибок и исправление их;

использование письменной формы речи как средства общения и обучения.

Развитие речи

Основное внимание на уроках в данной предметной области уделяется целостному восприятию смысла предложений и коротких текстов, состоящих из 3-5 простых нераспространенных предложений.

Словарь предложений и текстов ограничен и должен быть подготовлен учителем на основе пропедевтических упражнений по формированию словесных понятий на уроках предметно-практического обучения и развития речи, чтения.

В 5 - 6 классах предполагается более полная реализация возможностей глухих детей этой категории в речевом и общем развитии за счет дифференциации заданий. Так, после фронтальной работы на уроке над текстом, составленным по описанию сделанного детьми изделия, педагог предлагает части учащихся самостоятельно выполнить задание, а другим - с использованием опорных слов, третьим - вписать в готовый текст пропущенные слова, словосочетания, написанные на карточках. Учащиеся на уроках обучаются практическому умению составлять фразы разговорной речи.

Порядок слов в предложениях дети усваивают только в практическом порядке без опоры на изучение правил грамматики. Терминология курса грамматики из программы исключена полностью. Дети практическим путем овладевают грамматическим строем русского языка.

Чтение

Примерный ход работы над произведением предполагает:
самостоятельное чтение учащимися нового текста;

передачу содержания прочитанного в виде зарисовок детей, составления аппликаций и макетов, ответов на вопросы, бесед и др.;

разбор содержания прочитанного (путем сопоставления иллюстраций, сделанных рисунков, аппликаций с текстами; выборочного чтения и др.) с одновременной и последующей отработкой техники, выразительности чтения;

пересказ прочитанного (не всех текстов).

Обучение чтению на уроках дополняется внеклассным чтением школьников, где продолжает формироваться интерес к книгам, положительное отношение к самостоятельному чтению, осуществляется дальнейшее речевое и общее развитие детей.

Предметно-практическое обучение

Специальный интегративный коррекционный предмет «Предметно-практическое обучение» направлен на формирование житейских понятий обучающихся, развитие их мышления, разговорной и монологической речи в устной и письменной формах, совершенствование предметно – практической деятельности, формирование трудовых умений и навыков, включая умение работать в коллективе, целенаправленное воспитание школьников.

Предмет «Предметно-практическое обучение» предполагает реализацию принципа связи речевого развития с предметно-практической деятельностью обучающихся, с целенаправленным обучением разговорной и монологической (устной и письменной) речи.

В ходе уроков предметно–практического обучения педагог организует взаимопомощь, добивается активной мыслительной работы каждого школьника, сильной инициативной речи, формируя навыки речевого общения. При этом на

уровне конкретного класса планируется учебная работа, различная по содержанию, объему, сложности, методам и приемам, при этом предусматривается вариативность учебных задач и ролей участников учебно-воспитательного процесса, с учетом индивидуальной траектории развития каждого. Здесь ведущим критерием эффективности подхода является темп продвижения ученика в овладении знаниями, умениями, навыками; в развитии его когнитивных и креативных способностей. Эти дети лучше запоминают наглядный материал, чем словесные объяснения. Вместе с тем, они способны к такой учебной деятельности, которая активизирует и развивает некоторые элементы словесно-логического мышления. При этом применяются специфические сурдопедагогические приемы, облегчающие глухим ученикам с интеллектуальной недостаточностью воспроизведение изучаемого речевого материала. Для этого используются следующие приемы: в момент объяснения учебного материала педагог широко применяет внешние опоры, держится в поле зрения всех учеников, обращаясь к ним с вопросами, вовлекает в обсуждение темы урока на основе письменного образца (таблицы, плаката).

Ожидаемые результаты коррекционно-педагогического воздействия: высказывание отношения к ответу товарища и при согласии повторение ответов хорошо успевающих учеников; ответы с опорой на составленный план; использование схем, сигнальных (учебных карт) и в том числе наглядно-инструкционных, предметных и других наглядных знаковых средств; образцов моделей речевых высказываний различной степени сложности.

Учет имеющегося своеобразия психофизического развития каждого из детей важен при организации самостоятельной работы, варьирования объема заданий и видов помощи при его выполнении. На уроках уменьшается число этих заданий, используются следующие виды помощи: помощь в планировании учебной деятельности; дополнительное инструктирование в ходе учебной деятельности; стимулирование учебной, познавательной и речевой деятельности посредством предоставления справочно-информационного, иллюстративного и демонстративного материала, образцов речевых высказываний; стимулирование поощрением; создание ситуаций успеха.

Организуются различные виды контроля за учебной деятельностью обучающихся: пооперационный контроль с отчетом (сначала с опорой на образцы речевых высказываний, на учебные карты, а затем самостоятельный); взаимоконтроль при работе парами, тройками, бригадами.

Дифференцированный подход к обучающимся реализуется в следующем порядке: для наиболее успешных в учебной деятельности учеников педагогом создаются учебные ситуации, способствующие активизации их речевого развития, то есть, им предоставляется возможность выполнять учебные задания в несколько большем объеме и повышенной сложности, с учетом опережающего в сравнении с основным составом класса темпа учебной деятельности; при выполнении работы между именно этими детьми распределяются прежде всего, роли руководителя («маленького учителя», «бригадира») - ведущего в паре, «контролера» и «оценщика» в рамках личностно-деятельностного подхода к организации учебно-

воспитательного процесса; при работе с более слабыми учащимися предусматривается оптимальная помощь со стороны педагога и сверстников.

Математика

В младших классах глухие школьники осваивают базовые знания, умения и навыки в области начальной математики, предусмотренные программой курса.

Она построена с учетом общих закономерностей и специфических особенностей развития глухих детей с интеллектуальной недостаточностью – детей со сложной структурой нарушения – и отличается от программы курса обучения начальной математике глухих детей.

Прочное и осознанное освоение начального курса математики должно обеспечить таким воспитанникам возможность перейти к овладению систематическим курсом математики на следующей ступени образования, что необходимо для их трудовой подготовки и будущего профессионального обучения, дальнейшего развития словесно-логического мышления и коррекции его недостатков.

Важнейшей специальной задачей данного курса является обучение глухих воспитанников с задержкой психического развития применять полученные элементарные математические знания в различных видах доступной и интересной для них практической деятельности.

Задачи начального курса математики:

- формирование понятий о натуральном числе;
- формирование основных приемов устных и письменных вычислений с натуральными числами и с нулем в пределах 1000;
- формирование умений анализировать действительность, выделяя значимые для математического анализа параметры;
- развитие умений анализировать, сравнивать, обобщать математические факты;
- формирование умений использовать полученные математические знания для решения практических (житейских) задач, соответствующих уровню развития и возрастным интересам обучающихся.

Предусматривается систематическое повторение ранее изученного материала в каждом классе в течение учебного года, в начале и в конце каждой учебной четверти, что необходимо глухим обучающимся с легкой формой умственной отсталости для прочного овладения изучаемым материалом, его систематизации. Содержание повторяемого материала определяется учителем исходя из реальных потребностей и возможностей воспитанников данного класса.

Основные направления коррекционной работы:

- развитие абстрактных математических понятий;
- развитие зрительного восприятия и узнавания;
- развитие пространственных представлений и ориентации;
- развитие основных мыслительных операций;
- развитие речи и обогащение словаря;
- коррекция индивидуальных пробелов в знаниях, умениях, навыках.

Содержание учебного курса планируется с учетом общих закономерностей и специфических особенностей развития глухих детей, типичных трудностей, возникающих у них при изучении математики, и сурдопедагогических путей их преодоления.

Основными видами деятельности учащихся по предмету являются:

- действия с предметами, направленные на объединение множеств, удаление части множеств, разделение множества на равные части;
- устное решение примеров и задач;
- практические упражнения в измерении величин, черчении отрезков и геометрических фигур;
- работа, направленная на формирование речевых умений;
- самостоятельные письменные работы, которые способствуют воспитанию прочных вычислительных умений;
- работа над ошибками, способствующая раскрытию причин, осознанию и исправлению ошибок;
- индивидуальные занятия, обеспечивающие понимание приемов письменных вычислений.

Планируемые результаты освоения математики

Ценностные ориентиры содержания предмета.

Обучение математике является важнейшей составляющей начального общего образования. Этот предмет играет важную роль в формировании у младших глухих школьников с дополнительными нарушениями развития (так же как и у их сверстников с нормальным развитием) умения учиться.

Учащиеся должны знать:

- числовой ряд 1-100 в прямом и обратном порядке;
- название мер длины и геометрический материал: сантиметр, дециметр, отрезок.

Учащиеся должны уметь:

- читать, сравнивать (больше, меньше) числа в пределах 100;
- выполнять сложение и вычитание чисел в пределах 100 с переходом через десяток;
- находить неизвестные компоненты сложения и вычитания;
- решать простые арифметические задачи, кратко записывать содержание задачи, решение, ответ.

Метапредметными результатами являются:

- Начальное обучение математике закладывает основы для формирования приемов умственной деятельности:
- школьники учатся проводить анализ, сравнение, классификацию объектов, устанавливать причинно-следственные связи, закономерности, выстраивать логические цепочки рассуждений;
- воспитывать у учащихся трудолюбие, самостоятельность, терпеливость, настойчивость, любознательность, формировать умение планировать свою

деятельность, осуществлять контроль и самоконтроль;

- дать учащимся доступные количественные, пространственные, временные и геометрические представления;

- использовать процесс обучения математики для повышения общего развития учащихся и коррекции недостатков их познавательной деятельности и личностных качеств;

- изучая математику, они усваивают определенные обобщенные знания и способы действий;

- усвоенные в начальном курсе математики знания и способы действий необходимы не только для дальнейшего успешного изучения математики и других школьных дисциплин, но и для решения многих практических задач во взрослой жизни.

Место предмета в учебном плане.

Универсальные математические способы познания способствуют целостному восприятию мира, позволяют выстраивать модели его отдельных процессов и явлений, а также являются основой формирования универсальных учебных действий.

Универсальные учебные действия

- обеспечивают усвоение предметных знаний и интеллектуальное развитие учащихся;

- формируют способность к самостоятельному поиску и усвоению новой информации, новых знаний и способов действий на доступном для данной категории детей уровне, что составляет основу умения учиться;

- применять полученные элементарные знания в разных видах доступной и интересной для них практической деятельности.

Основными **целями** начального обучения математике являются:

- Развитие образного и формирование словесно-логического мышления, воображения; формирование предметных умений и навыков, необходимых для успешного решения учебных и практических задач.

- Освоение основ математических знаний, формирование первоначальных представлений о математике.

- Формирование понятия о натуральном числе и нуле, об арифметических действиях сложении и вычитании и важнейших их свойствах; формировать осознанные и прочные, во многих случаях доведенные до автоматизма навыки вычислений.

- Формирование пространственных представлений, ознакомление с различными геометрическими фигурами и некоторыми их свойствами, с простейшими чертежными и измерительными приборами.

- Воспитание интереса к математике, стремления использовать математические знания в повседневной жизни.

Содержание начального общего образования по предмету математика

Содержание определяет ряд задач, решение которых направлено на достижение основных целей начального математического образования:

- формирование понятия о натуральном числе;
- формирование умений производить устные и письменные вычисления с целыми положительными числами в пределах 10 000;
- формирование элементов самостоятельной интеллектуальной деятельности на основе овладения несложными математическими методами познания окружающего мира (умений устанавливать, описывать, моделировать и объяснять количественные и пространственные отношения);
- развитие основ логического, знаково-символического и алгоритмического мышления на доступном для детей данной категории уровне и с учетом их индивидуальных психофизических особенностей;
- развитие пространственного воображения;
- развитие математической речи;
- формирование системы начальных математических знаний и умений их применять для решения учебно-познавательных и практических (жизненных) задач, соответствующих уровню развития и возрастным интересам детей;
- формирование умения работать с информацией, представленной в разных видах (схемы, таблицы, справочные материалы и др.);
- развитие познавательных способностей;
- воспитание стремления к расширению математических знаний.

Решение названных задач обеспечит осознание младшими школьниками универсальности математических способов познания мира, усвоение начальных математических знаний, связей математики с окружающей действительностью и с другими школьными предметами.

Начальный курс математики является курсом интегрированным: в нем объединен арифметический, геометрический и алгебраический материал.

Содержание обучения представлено в программе разделами: «Числа и величины», «Арифметические действия», «Текстовые задачи», «Пространственные отношения. Геометрические фигуры», «Геометрические величины», «Работа с информацией».

Арифметическим ядром программы является учебный материал, который, с одной стороны, представляет основы математической науки, а, с другой, – содержание, отобранное и проверенное многолетней педагогической практикой, подтвердившей необходимость его изучения в начальной школе для успешного продолжения образования.

Структура учебной деятельности помогает представить соотношение тематических разделов курса и соответствующих видов деятельности детей, этапов обучения и их последовательности, типовых заданий и упражнений, определить необходимый объем математических терминов и фраз, которые должны быть усвоены детьми.

Материал в программе сгруппирован таким образом, чтобы ребенок последовательно изучал связанные между собой базовые понятия, типы математических задач и освоение предшествующего материала служило бы основой для изучения последующего.

Формирование понятий о натуральном числе и арифметических действиях

начинается с первых уроков и проводится на основе практических действий с разными группами предметов. С начала года они включаются также в уроки предметно-практического обучения. Такой подход дает возможность использовать при формировании математических понятий имеющийся у детей практический опыт, приобретаемый на уроках предметно-практического обучения. Это позволяет научить школьников применять приобретаемые знания для решения практических задач.

Универсальными учебными действиями, предусмотренными в программе, учащиеся овладевают в основном под руководством учителя. Вместе с тем обучение математике требует и систематического выполнения учащимися домашних заданий. Объем и характер домашних заданий должны быть такими, чтобы учащиеся могли их выполнить самостоятельно, нельзя допускать перегрузки домашними заданиями.

Предполагается систематическое повторение ранее изученного материала в каждом классе в течение учебного года, в начале и в конце каждой учебной четверти, что необходимо глухим детям со сложной структурой дефекта для прочного овладения изучаемым материалом, его систематизации.

Содержание повторяемого материала определяется учителем исходя из реальных потребностей и возможностей детей данного класса.

Результаты образовательно – коррекционной работы.

Личностными результатами являются:

- знание нумерацию многозначных чисел в пределах 10.000;
- выполнение письменно сложение, вычитание в пределах 10.000;
- умножение и деление на однозначное число;
- решение простые арифметические задачи с прямой формулировкой условия;
- нахождение суммы и остатка;
- увеличение, уменьшение числа на несколько единиц;
- разностное сравнение; увеличение и уменьшение числа в несколько раз;
- кратное сравнение;
- деление на равные части по содержанию;
- нахождение суммы нескольких равных слагаемых; нахождение неизвестного слагаемого;
- решение простые составные задачи в 2-3 действия;
- решение выражения, включающие в себя 2-4 действия со скобками и без скобок;
- ориентировка в мерах длины, массы, времени, площади;
- черчение прямой, отрезка, квадрата, прямоугольника, треугольника, окружности;
- измерение длины отрезка, длины сторон геометрических фигур;
- вычисления периметра и площади прямоугольника и квадрата (делением на квадратные сантиметры и с помощью формул).

Формирование понятия числа и арифметического действия начинается с первых уроков курса. На основе наглядно-практической деятельности, выполняя упражнения и поручения с различными предметами (мелкие игрушки, муляжи

фруктов и овощей, детская посуда, изображения предметов на карточках, геометрические фигуры, и другой наглядный материал), школьники изучают устную и письменную нумерацию чисел, сравнивая группы предметов, изучают состав чисел от 2 до 10.

Важно, что весь программный материал изучается на основе выполнения практических действий с наглядным дидактическим материалом. Целесообразно использование наглядного дидактического материала на протяжении всего курса математики при изучении каждого концентратора (числа от 0 до 10, от 0 до 20, от 0 до 100, от 0 до 1000, от 0 до 10.000).

Основа арифметического содержания – представления о натуральном числе и нуле, арифметические действия (сложение, вычитание). На уроках математики у младших школьников будут сформированы представления о числе как результате счета, о принципе образования, записи и сравнения чисел. Учащиеся будут учиться выполнять устно арифметические действия с числами в пределах второго десятка; узнают, как связаны между собой компоненты и результаты арифметических действий; научатся находить неизвестный компонент арифметического действия по известным компонентам; усвоят связи между сложением и вычитанием; освоят приемы проверки выполненных вычислений.

Программа предусматривает ознакомление с величинами (длина, масса, площадь, время), их измерением, с единицами измерения однородных величин и соотношениями между ними.

Важной особенностью программы является включение в нее элементов алгебраической пропедевтики (выражения с буквой). Как показывает многолетняя школьная практика, такой материал в начальном курсе математики позволяет повысить уровень формируемых обобщений, способствует более глубокому осознанию взаимосвязей между компонентами и результатом арифметических действий, расширяет основу для восприятия функциональной зависимости между величинами, обеспечивает готовность выпускников начальных классов к дальнейшему освоению алгебраического содержания.

Особое место в содержании начального математического образования занимают текстовые задачи. Работа с ними в данном курсе имеет свою специфику и требует более детального рассмотрения. Систематическое обучение решению задач начинается со 2 четверти 1 класса, в некоторых случаях и раньше.

Выполняя упражнения и поручения с группами предметов, мы записываем действие числами и математическими символами (Положи 3 круга и 2 квадрата. Сколько всего? Напиши пример. и др.). После учимся подписывать примерами рисуночные задачи. Важно, научить детей хорошо представлять смысл действий сложения и вычитания на основе наглядно-практической деятельности, понимать, в каких случаях выполняется сложение, в каких вычитание сначала с опорой на слова подсказки: «взял, осталось», «всего», а впоследствии и без опоры на эти слова, т.е. осознать математический смысл этих действий. Это достигается путем многократного анализа различных предметных ситуаций, предъявляемых учителем в ходе обучения. После такой подготовительной работы, начинается обучение решению простых задач по плану: дается представление о задаче, составляется

условие задачи из рассыпного текста, ставится вопрос к условию, сравнивается текст задачи и обычный текст, выполняется рисунок к задаче, решение записывается примером. Целесообразно сразу после решения записывать краткий ответ на вопрос задачи (Ответ: 7 яблок.).

Кроме этого необходимо учить правильно оформлять решение задачи: (Задача. Рисунок. Решение. Ответ.). Со временем вместо «Рисунок» пишем «Краткая запись». Система подбора задач и последовательности введения задач того или иного вида обеспечивают благоприятные условия для сопоставления, сравнения, противопоставления задач, сходных в том или ином отношении. При таком подходе дети с самого начала приучаются проводить анализ задачи, устанавливая связь между данными и искомым, и осознанно выбирать правильное действие для ее решения.

Решение текстовых задач связано с формированием целого ряда умений: осознанно читать и анализировать содержание задачи (что известно и что неизвестно, что можно узнать по данному условию и что нужно знать для ответа на вопрос задачи); моделировать представленную в тексте ситуацию, видеть различные способы решения задачи и сознательно выбирать наиболее рациональные; составлять план решения, обосновывая выбор каждого арифметического действия; записывать решение по действиям; производить необходимые вычисления; устно давать полный ответ на вопрос задачи и проверять правильность ее решения.

Работа с текстовыми задачами оказывает большое влияние на развитие у детей воображения, логического мышления, речи. Решение задач укрепляет связь обучения с жизнью, углубляет понимание практического значения математических знаний, пробуждает у учащихся интерес к математике и усиливает мотивацию к ее изучению.

Особые требования предъявляются к сюжетному содержанию задач. Педагог отбирает и составляет задачи с хорошо известным данным учащимся словарем. Сюжетное содержание текстовых задач, связано, как правило, с жизнью, класса, школы, семьи, темами, изучаемыми на других уроках.

Программа включает рассмотрение пространственных отношений между объектами, ознакомление с различными геометрическими фигурами и геометрическими величинами. Учащиеся научатся распознавать и изображать точку, прямую и кривую линии, отрезок, луч, ломаную. Они овладеют навыками работы с измерительными и чертежными инструментами (линейка, чертежный угольник, циркуль).

Изучение геометрического содержания создает условия для развития пространственного воображения детей и закладывает фундамент успешного изучения систематического курса геометрии в основной школе. Предусмотрено целенаправленное формирование совокупности умений работать с информацией. Эти умения формируются как на уроках, так и во внеурочной деятельности - на факультативных и кружковых занятиях.

Освоение содержания курса связано не только с поиском, обработкой, представлением новой информации, но и созданием информационных объектов:

стенгазет, книг, справочников.

Содержание учебной деятельности направлено на последовательное формирование и отработку универсальных учебных действий, развитие логического и алгоритмического мышления, пространственного воображения и математической речи. В процессе освоения программного материала глухие младшие школьники с легкой формой умственной отсталости знакомятся с языком математики, осваивают некоторые математические термины, учатся читать математический текст, высказывать суждения с использованием математических терминов и понятий на доступном для них уровне.

Содержание программы предоставляет значительные возможности для развития умений работать в коллективе. Формированию умений распределять роли и обязанности, сотрудничать и согласовывать свои действия с действиями одноклассников, оценивать собственные действия и действия отдельных учеников в большой степени способствует содержание, связанное с поиском и сбором информации. Обучение математике на основе данной программы способствует развитию и совершенствованию основных познавательных процессов (включая воображение и мышление, память и речь).

Дети научатся не только самостоятельно решать поставленные задачи математическими способами. Освоение курса обеспечивает развитие творческих способностей, формирует интерес к математическим знаниям и потребность в их расширении, способствует продвижению учащихся начальных классов в познании окружающего мира.

Содержание предмета имеет концентрическое строение, отражающее последовательное расширение области чисел. Такая структура позволяет соблюдать необходимую постепенность в нарастании сложности учебного материала, создает хорошие условия для углубления формируемых знаний, отработки умений и навыков, для увеличения степени самостоятельности (при освоении новых знаний, проведении обобщений, формулировании выводов), для постоянного совершенствования универсальных учебных действий.

Структура содержания предмета определяет такую последовательность изучения учебного материала, которая обеспечивает не только формирование осознанных и прочных, во многих случаях доведенных до автоматизма, навыков вычислений, но и доступное для глухих младших школьников с дополнительными нарушениями развития обобщение учебного материала, понимание общих принципов и законов, лежащих в основе изучаемых математических фактов, осознание связей между рассматриваемыми явлениями. Сближенное во времени изучение связанных между собой понятий, действий, задач дает возможность сопоставлять, сравнивать, противопоставлять их в учебном процессе, выявлять сходства и различия в рассматриваемых фактах.

Содержание обучения

1 класс

Числа и величины. Счет предметов. Образование, название и запись чисел от

0 до 10. Сравнение и упорядочение чисел, знаки сравнения. Состав числа.

Арифметические действия. Сложение, вычитание. Знаки действий. Нахождение неизвестного компонента арифметического действия. Переместительное свойство сложения. Элементы алгебраической пропедевтики: примеры с окошками.

Работа с текстовыми задачами. Подготовка к решению задач: решение задач по поручениям, по рисункам, по опорным схемам. Решение текстовых задач арифметическим способом. Текстовые задачи, раскрывающие смысл арифметических действий (сложение, вычитание). Представление текста задачи в виде рисунка, схематического рисунка, схематического чертежа, краткой записи. Планирование хода решения задачи (анализ задачи под руководством учителя).

Пространственные отношения. Геометрические фигуры. Взаимное расположение предметов в пространстве и на плоскости (выше – ниже, слева – справа, посередине, вверху – внизу и др.). Распознавание и изображение геометрических фигур: точка, линия, круг, квадрат, треугольник, прямоугольник. Использование чертежных инструментов (линейка) для выполнения построений. Геометрические формы в окружающем мире.

Геометрические величины. Геометрические величины (длиннее – короче, шире-уже, выше-ниже) и их измерение (на глаз, наложением, измерением данной меркой).

Временные понятия (пропедевтически). Временные отношения (сейчас, потом, было, будет, вчера, сегодня, завтра), дни недели, месяцы.

Работа с информацией. Умение пользоваться опорными схемами, таблицами, диаграммами. Интерпретация данных таблицы и схемы. Составление конечной последовательности (цепочки) предметов, чисел, геометрических фигур и др. по заданному правилу. Составление, запись и выполнение простого алгоритма (плана) поиска информации. Построение простейших логических высказываний с помощью логических связок и слов («верно/неверно»), (...больше, чем..., ...меньше, чем ..., равно).

В соответствии с методическим письмом «Контроль и оценка результатов обучения в начальной школе» от 19.11.98. № 1561/14-15 в 1 классе осуществляется текущая проверка знаний, умений и навыков без их оценки в баллах. В течение учебного года учитель ведет систематический учет освоения основных вопросов курса математики каждым учеником, выбирая форму учета по своему усмотрению.

2 класс

Числа и величины. Счет предметов. Образование, название и запись чисел от 0 до 20. Десятичные единицы счета (десяток, единица). Сравнение и упорядочение чисел, знаки сравнения. Представление двузначных чисел в виде суммы разрядных слагаемых. Единицы измерения величин: времени (сутки (утро, день, вечер, ночь), неделя, месяц, год (12 месяцев, 4 времени года)). Соотношения между единицами измерения однородных величин.

Арифметические действия. Сложение, вычитание. Знаки действий. Названия компонентов и результатов арифметических действий. Таблица сложения.

Взаимосвязь арифметических действий (между сложением и вычитанием). Нахождение неизвестного компонента арифметического действия (уравнение). Уравнение (нахождение неизвестного слагаемого, неизвестного вычитаемого, неизвестного уменьшаемого). Решение уравнений (подбором значения неизвестного, на основе соотношений между целым и частью, на основе взаимосвязей между компонентами и результатами арифметических действий). Переместительное свойство сложения. Числовые выражения вида $10+(2+3)$, $10-(4-2)$. Нахождения значения числового выражения. Использование свойств арифметических действий и правил о порядке выполнения действий в числовых выражениях.

Работа с текстовыми задачами. Решение текстовых задач арифметическим способом. Текстовые задачи, раскрывающие смысл арифметических действий (сложение, вычитание). Текстовые задачи, содержащие отношения «больше на ...», «меньше на ...». Представление текста задачи в виде рисунка, схематического рисунка, схематического чертежа, краткой записи. Планирование хода решения задачи.

Пространственные отношения. Геометрические фигуры. Взаимное расположение предметов в пространстве и на плоскости (выше – ниже, слева – справа, между, посередине, вокруг, вверху – внизу, ближе – дальше и др.). Распознавание и изображение геометрических фигур: точка, линия (прямая, кривая), отрезок, луч, круг, квадрат, треугольник, прямоугольник, овал. Использование чертежных инструментов (линейка) для выполнения построений. Геометрические формы в окружающем мире.

Геометрические величины. Геометрические величины и их измерение. Длина. Единицы длины (сантиметр, дециметр). Соотношения между единицами длины. Перевод одних единиц длины в другие. Измерение длины отрезка и построение отрезка заданной длины.

Работа с информацией. Сбор и представление информации, связанной со счетом (пересчетом), измерением величин; анализ и представление информации в разных формах: таблицы, столбчатой диаграммы. Чтение и заполнение таблиц, чтение и построение столбчатых диаграмм. Интерпретация данных таблицы и столбчатой диаграммы. Составление конечной последовательности (цепочки) предметов, чисел, числовых выражений, геометрических фигур и др. по заданному правилу. Составление, запись и выполнение простого алгоритма (плана) поиска информации. Построение простейших логических высказываний с помощью логических связок и слов («верно/неверно, что ...», и др.).

3 класс

Числа и величины. Счет предметов. Образование, название и запись чисел от 0 до 100. Десятичные единицы счета. Разряды и классы. Представление многозначных чисел в виде суммы разрядных слагаемых. Сравнение и упорядочение чисел, знаки сравнения. Измерение величин. Единицы измерения величин: единицы длины (сантиметр, дециметр, метр) и единицы времени. Времени (сутки, неделя, месяц, год, век). Соотношения между единицами

измерения однородных величин. Сравнение и упорядочение однородных величин. Деньги.

Арифметические действия. Сложение, вычитание (только устные случаи). Сложение и вычитание с переходом в пределах 100. Знаки действий. Названия компонентов и результатов арифметических действий. Взаимосвязь арифметических действий (сложения и вычитания). Нахождение неизвестного компонента арифметического действия. Числовые выражения. Порядок выполнения действий в числовых выражениях со скобками и без скобок. Нахождение значения числового выражения. Использование свойств арифметических действий и правил о порядке выполнения действий в числовых выражениях. Способы проверки правильности вычислений (обратные действия, взаимосвязь компонентов и результатов действий, прикидка результата, проверка вычислений на калькуляторе). Уравнение (нахождение неизвестного слагаемого, неизвестного вычитаемого, неизвестного уменьшаемого). Решение уравнений (подбором значения неизвестного, на основе соотношений между целым и частью, на основе взаимосвязей между компонентами и результатами арифметических действий). Элементы алгебраической пропедевтики. Буквенные выражения.

Работа с текстовыми задачами. Задача. Структура задачи. Решение текстовых задач арифметическим способом. Планирование хода решения задач. Текстовые задачи, раскрывающие смысл арифметических действий (сложение, вычитание). Текстовые задачи, содержащие отношения «больше на ...», «меньше на ...». Задачи на разностное сравнение. Представление текста задачи в виде рисунка, схематического рисунка, схематического чертежа, краткой записи, в таблице, на диаграмме.

Пространственные отношения. Геометрические фигуры. Взаимное расположение предметов в пространстве и на плоскости. Распознавание и изображение геометрических фигур: точка, линия (прямая, кривая), отрезок, луч, угол, ломаная, круг, квадрат, треугольник, прямоугольник, овал. Измерение и сравнение сторон геометрических фигур, черчение квадрата и прямоугольника, треугольника. Свойства сторон прямоугольника и квадрата. Использование чертежных инструментов (линейка, угольник) для выполнения построений. Геометрические формы в окружающем мире.

Геометрические величины. Геометрические величины и их измерение. Длина. Единицы длины (миллиметр, сантиметр, дециметр, метр). Соотношения между единицами длины. Перевод одних единиц длины в другие. Измерение длины отрезка и построение отрезка заданной длины. Периметр. Вычисление периметра в том числе периметра прямоугольника (квадрата).

Работа с информацией. Сбор и представление информации, связанной со счетом (пересчетом), измерением величин; анализ и представление информации в разных формах: таблицы, столбчатой диаграммы. Чтение и заполнение таблиц, чтение и построение столбчатых диаграмм. Интерпретация данных таблицы и столбчатой диаграммы. Составление конечной последовательности (цепочки) предметов, чисел, числовых выражений, геометрических фигур и др. по заданному правилу. Составление, запись и выполнение простого алгоритма (плана) поиска

информации. Построение простейших логических высказываний с помощью логических связок и слов («верно/неверно, что ...», и др.).

4 класс

Числа от 1 до 100 (продолжение). Числа и величины. Счет предметов. Образование, название и запись чисел от 0 до 100. Десятичные единицы счета. Разряды и классы. Представление многозначных чисел в виде суммы разрядных слагаемых. Сравнение и упорядочение чисел, знаки сравнения. Измерение величин. Единицы измерения величин: единицы длины (сантиметр, дециметр, метр) и единицы времени, единицы площади. Времени (сутки, неделя, месяц, год, век). Соотношения между единицами измерения однородных величин. Сравнение и упорядочение однородных величин. Деньги.

Арифметические действия. Табличное умножение и деление. Действия умножение и деление. Таблица умножения однозначных чисел и соответствующие случаи деления. Умножение числа 1 и на 1. Умножение числа 0 и на 0, деление числа 0, невозможность деления на 0. Нахождение числа, которое в несколько раз больше или меньше данного. Решение уравнений вида $58-x=27$, $x-36=23$, $x+38=70$ на основе знаний взаимосвязей между компонентами и результатами действий. Решение уравнений вида $x*3=21$, $x:4=9$, $27:x=9$. Площадь. Единицы площади: квадратный сантиметр, квадратный дециметр, квадратный метр. Соотношения между ними. Площадь прямоугольника (квадрата). Обозначение геометрических фигур буквами. Единицы времени: год, месяц, сутки. Соотношение между ними. Сложение, вычитание (письменные случаи). Числовые выражения. Порядок выполнения действий в числовых выражениях со скобками и без скобок. Нахождение значения числового выражения. Использование свойств арифметических действий и правил о порядке выполнения действий в числовых выражениях. Алгоритмы письменного сложения и вычитания двузначных чисел. Способы проверки правильности вычислений (обратные действия, взаимосвязь компонентов и результатов действий, прикидка результата, проверка вычислений на калькуляторе). Уравнение (нахождение неизвестного слагаемого, неизвестного вычитаемого, неизвестного уменьшаемого, неизвестного множителя, неизвестного делимого, неизвестного делителя). Элементы алгебраической пропедевтики. Буквенные выражения и формулы площади и периметра.

Работа с текстовыми задачами. Задача. Структура задачи. Решение текстовых задач арифметическим способом. Планирование хода решения задач. Текстовые задачи, раскрывающие смысл арифметических действий (сложение, вычитание). Текстовые задачи, содержащие отношения «больше на (в) ...», «меньше на (в) ...». Задачи на разностное сравнение. Задачи с единицами измерений. Задачи на нахождение суммы нескольких равных слагаемых, решаемые умножением (рисунок). Задачи на деление по содержанию и на равные части (рисунок). Представление текста задачи в виде рисунка, схематического рисунка, схематического чертежа, краткой записи, в таблице, на диаграмме.

Пространственные отношения. Геометрические фигуры. Взаимное расположение предметов в пространстве и на плоскости. Распознавание и

изображение геометрических фигур: точка, линия (прямая, кривая), отрезок, луч, ломаная, круг, квадрат, треугольник, прямоугольник, овал. Измерение и сравнение сторон геометрических фигур, черчение квадрата и прямоугольника, треугольника. Свойства сторон прямоугольника и квадрата. Использование чертежных инструментов (линейка, угольник) для выполнения построений. Геометрические формы в окружающем мире.

Геометрические величины. Геометрические величины и их измерение. Длина. Единицы длины (миллиметр, сантиметр, дециметр, метр). Соотношения между единицами длины. Перевод одних единиц длины в другие. Измерение длины отрезка и построение отрезка заданной длины. Периметр. Вычисление периметра в том числе периметра прямоугольника (квадрата). Единицы площади (квадратный сантиметр).

Работа с информацией. Сбор и представление информации, связанной со счетом (пересчетом), измерением величин; анализ и представление информации в разных формах: таблицы, столбчатой диаграммы. Чтение и заполнение таблиц, чтение и построение столбчатых диаграмм. Интерпретация данных таблицы и столбчатой диаграммы. Составление конечной последовательности (цепочки) предметов, чисел, числовых выражений, геометрических фигур и др. по заданному правилу. Составление, запись и выполнение простого алгоритма (плана) поиска информации. Построение простейших логических высказываний с помощью логических связок и слов («верно/неверно, что ...», и др.).

5 класс

Числа от 1 до 1000 (продолжение). Числа и величины. Разряды и классы: класс единиц, разряды: единицы, десятки, сотни. Чтение, запись и сравнение чисел в пределах 1000. Представление многозначного числа в виде суммы разрядных слагаемых. Увеличение (уменьшение) числа в 10 раз. Величины Единицы длины: миллиметр, сантиметр, дециметр, метр, километр. Соотношение между ними. Единицы площади: квадратный миллиметр, квадратный сантиметр, квадратный дециметр, квадратный метр. Соотношение между ними. Единицы массы: грамм, килограмм, центнер, тонна. Соотношения между ними. Единицы времени: минута, час, сутки, месяц, год, век. Соотношения между ними.

Арифметические действия. Сложение вычитание. Сложение и вычитание все случаи (устное и письменное сложение и вычитание) на новом числовом отрезке. Устное сложение и вычитание чисел в случаях, сводимых к действиям в пределах 100, и письменное – в остальных случаях. Сложение и вычитание с числом 0. Взаимосвязь между компонентами и результатами сложения и вычитания. Способы проверки сложения и вычитания. Решение уравнений. Сложение и вычитание значений величин (действия с именованными числами). Умножение и деление. Внетабличное умножение и деление. Деление с остатком. Умножение и деление на однозначное число. Устное умножение и деление чисел в случаях, сводимых к действиям в пределах 100, и письменное (столбиком и углом) – в остальных случаях. Умножение и деление на 10, 100. Случаи умножения с числами 1 и 0. Деление числа 0 и невозможность деления на 0. Взаимосвязь между

компонентами и результатами умножения и деления; способы проверки умножения и деления. Решение уравнений на основе взаимосвязей между компонентами результатами действий. Умножение и деление значений величин на однозначное число. Связь между величинами (масса одного предмета, количество предметов, общая масса всех предметов; цена количество, стоимость и др.). Вычисление значений числовых выражений в 2-4 действия (со скобками и без них), требующие применения всех изученных правил о порядке выполнения действий.

Работа с текстовыми задачами (на новом числовом отрезке). Задача. Структура задачи. Решение текстовых задач арифметическим способом. Планирование хода решения задач. Текстовые задачи, раскрывающие смысл арифметических действий (сложение, вычитание). Текстовые задачи, содержащие отношения «больше на (в) ...», «меньше на (в) ...». Задачи на разностное сравнение. Задачи на нахождение суммы нескольких равных слагаемых, решаемые умножением (рисунок). Задачи на деление по содержанию и на равные части (рисунок). Задачи на кратное сравнение. Задачи с единицами измерений. Задачи на соотношения (цена-количество-стоимость; масса одного предмета-количество предметов-общая масса предметов и др.) Представление текста задачи в виде рисунка, схематического рисунка, схематического чертежа, краткой записи, в таблице, на диаграмме.

Пространственные отношения. Геометрические фигуры. Взаимное расположение предметов в пространстве и на плоскости. Распознавание и изображение геометрических фигур: точка, линия (прямая, кривая), отрезок, луч, ломаная, круг, квадрат, треугольник, прямоугольник, овал, угол. Углы прямые, тупые, острые. Сравнение и черчение углов. Использование чертежных инструментов (линейка, угольник) для выполнения построений. Геометрические формы в окружающем мире. Решение задач на распознавание геометрических фигур в составе более сложных; разбиение фигур в составе более сложных; разбиение фигуры на заданные части.

Геометрические величины. Геометрические величины и их измерение. Длина. Единицы длины (миллиметр, сантиметр, дециметр, метр). Соотношения между единицами длины. Перевод одних единиц длины в другие. Измерение длины отрезка и построение отрезка заданной длины. Периметр. Вычисление периметра в том числе периметра прямоугольника (квадрата). Единицы площади (квадратный сантиметр, квадратный метр). Соотношение между единицами площади. Измерение площади разбиением на квадратные сантиметры и вычислением. Тупые, прямые и острые углы. Распознавание углов с помощью угольника.

Работа с информацией. Сбор и представление информации, связанной со счетом (пересчетом), измерением величин; анализ и представление информации в разных формах: таблицы, столбчатой диаграммы. Чтение и заполнение таблиц, чтение и построение столбчатых диаграмм. Интерпретация данных таблицы и столбчатой диаграммы. Составление конечной последовательности (цепочки) предметов, чисел, числовых выражений, геометрических фигур и др. по заданному

правилу. Составление, запись и выполнение простого алгоритма (плана) поиска информации. Построение простейших логических высказываний с помощью логических связок и слов («верно/неверно, что ...», и др.).

6 класс

(обобщение и повторение всего материала изученного на начальной ступени обучения)

Числа от 1 до 10 000. Числа и величины. Новая счетная единица – тысяча. Разряды и классы: класс единиц, класс тысяч. Чтение, запись и сравнение многозначных чисел. Представление многозначного числа в виде суммы разрядных слагаемых. Увеличение (уменьшение) числа в 10, 100 раз. Величины. Единицы длины: миллиметр, сантиметр, дециметр, метр, километр. Соотношение между ними. Единицы площади: квадратный миллиметр, квадратный сантиметр, квадратный дециметр, квадратный метр. Соотношение между ними. Единицы массы: грамм, килограмм, центнер, тонна. Соотношения между ними. Единицы времени: секунда, минута, час, сутки, месяц, год, век. Соотношения между ними. Задачи на определение начала, конца события, его продолжительность.

Арифметические действия. Сложение вычитание. Сложение и вычитание все случаи (устное и письменное сложение и вычитание) на новом числовом отрезке. Устное сложение и вычитание чисел в случаях, сводимых к действиям в пределах 100, и письменное – в остальных случаях. Сложение и вычитание с числом 0. Взаимосвязь между компонентами и результатами сложения и вычитания. Способы проверки сложения и вычитания. Решение уравнений. Сложение и вычитание значений величин (действия с именованными числами). Умножение и деление. Внетабличное умножение и деление. Деление с остатком. Умножение и деление на однозначное число. Устное умножение и деление чисел в случаях, сводимых к действиям в пределах 100, и письменное (столбиком и углом) – в остальных случаях. Умножение и деление на 10, 100. Случаи умножения с числами 1 и 0. Деление числа 0 и невозможность деления на 0. Взаимосвязь между компонентами и результатами умножения и деления; способы проверки умножения и деления. Решение уравнений на основе взаимосвязей между компонентами результатами действий. Умножение и деление значений величин на однозначное число. Связь между величинами (масса одного предмета, количество предметов, общая масса всех предметов; цена количество, стоимость и др.). Вычисление значений числовых выражений в 2-4 действия (со скобками и без них), требующие применения всех изученных правил о порядке выполнения действий.

Работа с текстовыми задачами (на новом числовом отрезке). Задача. Структура задачи. Решение текстовых задач арифметическим способом. Планирование хода решения задач. Текстовые задачи, раскрывающие смысл арифметических действий (сложение, вычитание). Текстовые задачи, содержащие отношения «больше на (в) ...», «меньше на (в) ...». Задачи на разностное сравнение. Задачи на нахождение суммы нескольких равных слагаемых, решаемые умножением (рисунок). Задачи на деление по содержанию и на равные части

(рисунок). Задачи на кратное сравнение. Задачи с единицами измерений. Задачи на соотношения (цена-количество-стоимость; масса одного предмета-количество предметов-общая масса предметов и др.) Составные задачи. Запись решения задачи разными способами (действиями и выражением). Представление текста задачи в виде рисунка, схематического рисунка, схематического чертежа, краткой записи, в таблице, на диаграмме.

Пространственные отношения. Геометрические фигуры. Взаимное расположение предметов в пространстве и на плоскости. Распознавание и изображение геометрических фигур: точка, линия (прямая, кривая), отрезок, луч, ломаная, круг, квадрат, треугольник, прямоугольник, овал, угол. Окружность. Радиус, диаметр окружности. Использование циркуля при измерении и построении окружности. Использование чертежных инструментов (линейка, угольник) для выполнения построений. Геометрические формы в окружающем мире. Решение задач на распознавание геометрических фигур в составе более сложных; разбиение фигур в составе более сложных; разбиение фигуры на заданные части. Геометрические величины. Геометрические величины и их измерение. Длина. Единицы длины (миллиметр, сантиметр, дециметр, метр). Соотношения между единицами длины. Перевод одних единиц длины в другие. Измерение длины отрезка и построение отрезка заданной длины. Периметр. Вычисление периметра в том числе периметра прямоугольника (квадрата). Единицы площади (квадратный сантиметр, квадратный метр). Соотношение между единицами площади. Измерение площади разбиением на квадратные сантиметры и вычислением. Тупые, прямые и острые углы. Распознавание углов с помощью угольника. Окружность. Радиус и диаметр окружности.

Работа с информацией. Сбор и представление информации, связанной со счетом (пересчетом), измерением величин; анализ и представление информации в разных формах: таблицы, столбчатой диаграммы. Чтение и заполнение таблиц, чтение и построение столбчатых диаграмм. Интерпретация данных таблицы и столбчатой диаграммы. Составление конечной последовательности (цепочки) предметов, чисел, числовых выражений, геометрических фигур и др. по заданному правилу. Составление, запись и выполнение простого алгоритма (плана) поиска информации. Построение простейших логических высказываний с помощью логических связок и слов («верно/неверно, что ...», и др.).

На протяжении всего курса математики на начальной ступени обучения предлагается следующая система учета знаний: математические диктанты; самостоятельные работы; диагностические работы; контрольные работы. Окружающий мир.

Учебный предмет

«Ознакомление с окружающим миром»/ «Окружающий мир» в системе обучения и воспитания глухих детей имеет ярко выраженную социально-адаптационную направленность.

Основная цель предмета – формирование у детей целостного представления об окружающем мире, о месте в нем ребенка.

Содержание предмета «Ознакомление с окружающим миром» для глухих обучающихся предполагает работу в трех направлениях.

Первое направление предусматривает знакомство детей с их ближайшим окружением, формирование отношений и взаимоотношений в семье, школе, воспитание безопасного поведения в окружающей среде; закладывает основу взаимоотношений с людьми (доверие, уважение, доброжелательность, взаимопомощь).

Второе направление предполагает воспитание бережного отношения к природе, которое осуществляется в процессе знакомства учащихся с элементарными знаниями о ней, овладения несложными способами наблюдения за изменениями в природе и погоде, ухода за растениями, животными. На этой основе формируется любовь к природе, родному краю, Родине.

Третье направление – организация коммуникативного процесса, в котором принимают участие школьники на занятиях по ознакомлению с окружающим миром, включающий в себя: организацию коммуникативной деятельности (в игре, труде, на прогулке, экскурсии и т.п.); элементарные знания о культуре общения; культуру общения и элементарное владение ею; совместную деятельность глухих, слабослышащих и слышащих (познавательную, психологическую, коммуникативную).

Содержание работы на каждом году обучения представлено по следующим разделам: познай себя; я и общество; город, в котором я живу; родная страна; родная природа.

Изучение материала программы предусматривает проведение экскурсий, прогулок, практических работ на воздухе, в процессе которых дети учатся наблюдать за явлениями природы и предметами, сравнивать и описывать увиденное, рассказывать об отличительных признаках предметов и явлений.

На уроках по «Ознакомлению с окружающим миром» целенаправленно активизируется коммуникативная и познавательная деятельность.

Работа над связной речью включает в себя обучение детей умению излагать результаты наблюдений, описывать увиденные предметы, рассказывать об экскурсиях. Весь речевой материал учащиеся воспринимают слухозрительно (с использованием средств электроакустической коррекции).

Формы и методы ознакомления детей с жизнью разнообразны: работа на пришкольном участке, экскурсии, прогулки, игры, посещение предприятий, выставок, просмотр кино- и видеофильмов, подготовка и проведение праздников, систематические и целенаправленные упражнения по использованию школьных знаний при решении практических задач (адаптационные тренинги).

Места проведения уроков разнообразны: класс, пришкольный участок, парк, улица и др.

Закрепление знаний, полученных на занятиях, осуществляется в повседневной практической деятельности. Систематизация и обобщение знаний проходят на уроках развития речи (не реже одного раза в две недели). Тема такого обобщающего урока определяется учителем. Для домашней (внеклассной) работы предполагается задание только практического характера.

Изобразительное искусство

Накопление первоначальных представлений о художественном творчестве. Формирование простейших эстетических ориентиров (красиво и некрасиво) в практической жизни ребенка и их использование в организации обыденной жизни и праздника. Развитие опыта самовыражения в разных видах искусства.

Рисунок. Материалы для рисунка: карандаш, ручка, фломастер, уголь, пастель, мелки и т. д. Приемы работы с различными графическими материалами.

Живопись. Живописные материалы. Явления природы, предметов и объектов, выраженные средствами живописи. Выбор средств художественной выразительности для создания живописного образа в соответствии с поставленными задачами.

Скульптура. Материалы скульптуры и их роль в создании выразительного образа. Элементарные приемы работы с пластическими скульптурными материалами. Художественное конструирование и дизайн. Разнообразие материалов для художественного конструирования и моделирования (пластилин, бумага, картон и др.). Элементарные приемы работы с различными материалами. Разнообразие форм в природе как основа декоративных форм в прикладном искусстве. Передача цвета. Практическое овладение основами цветоведения. Передача с помощью цвета характера персонажа, его эмоционального состояния.

Линия. Многообразие линий (тонкие, толстые, прямые, волнистые, плавные, острые, закругленные спиралью, летящие) и их знаковый характер.

Форма. Разнообразие форм предметного мира и передача их на плоскости и в пространстве. Сходство и контраст форм. Простые геометрические формы. Объем. Объем в пространстве и объем на плоскости. Способы передачи объема.

Физическая культура

Физическая культура – система совершенствования физических качеств человека и коррекция нарушений осанки, моторики, развитие отстающих от нормы двигательных реакций, координаций движений. Формирование двигательной памяти и умения сохранять статическое и двигательное равновесие, связанное с индивидуальными расстройствами вестибулярного аппарата и ориентировкой в пространстве. Нивелирование ограничений словесной информации о выполняемых движениях из-за отсутствия слухового контроля. А также необходим учет ССД, вызванный синдромальными расстройствами, при которых необходим щадящий режим физических занятий и/ или организацию лечебной физкультуры (ЛФК). Часто наблюдается неустойчивость вегетативной нервной системы, проявляющаяся в их поведении (повышенная возбудимость, импульсивность, утомляемость, неустойчивая эмоциональная сфера).

Обучающимся с синдромами Джарвелла, Маршала, Ушера необходим контроль врача при организации ЛФК. Эти дети не должны допускаться до состязательных соревнований.

Физическая культура как система укрепления здоровья и физического развития. Формирование навыков правильной осанки в статических положениях и

в движении. Развитие двигательных качеств с учетом возможностей компенсаторных функций сохранных анализаторов. Формирование и совершенствование умений и навыков в ходьбе, беге, прыжках, метании, плавании, сохранении равновесия, лазаньи, перелезании, передвижении на лыжах. Развитие чувства темпа и ритма. Охрана здоровья и предупреждение травматизма во время занятий физическими упражнениями: подбор спортивной одежды, обуви и инвентаря.

Физкультурно-оздоровительная деятельность. Комплексы физических упражнений для утренней зарядки, физкультминуток, занятий по профилактике и коррекции нарушений осанки. Комплексы упражнений на развитие физических качеств. Комплексы дыхательных упражнений. Гимнастика для глаз.

Легкая атлетика. Бег с различной скоростью, из различных исходных положений, с прыжками и с ускорением, с изменяющимся направлением движения, высокий старт с последующим ускорением. Прыжковые упражнения: на одной ноге и двух ногах на месте и с продвижением; в длину и высоту; спрыгивание и запрыгивание.

Метание: малого мяча с места на дальность и цель, метание меча через преграду высотой 2-2,5 метра.

Построение и перестроение. Общеразвивающие упражнения без предметов, с большими мячами, упражнения для формирования осанки, лазание и перелезание, равновесие, ходьба и бег.

Лыжная подготовка. Подвижные игры. Игры с элементами строя и общеразвивающих упражнений, с бегом и метанием, эстафеты, командные игры.

Плавание. Плавание на спине. Плавание на груди.

При проведении спортивных мероприятий необходимо учитывать особенности физического развития детей: перенесенные заболевания, травмы и т.д. (в том числе и те, которые вызвали нарушение слуха).

На первых этапах обучения физической культуре эти дети выделяются особенностями походки (у детей с нарушениями слуха, как правило, шаркающая походка), неправильной осанкой и т.д.

За школьные годы, как правило, удастся преодолеть эти нарушения физического развития за счет специальных упражнений, систематических занятий и осуществление валеологических режимов:

двигательный режим: прогулки (утренняя, дневная, вечерняя), зарядка, физкультурные минутки после каждых двадцати минут учебных занятий, подвижные перемены, уроки музыкально-ритмических занятий и физической культуры, подвижные игры, спортивные соревнования, «Семейные веселые старты»;

офтальмо-гигиенический режим: проветривание, влажная уборка помещения для занятий в семье, правильное освещение рабочего места обучающегося (по необходимости дополнительное освещение) с учетом зрительного режима и гигиены зрения.

Группы здоровья – создаются для тех школьников, которым по состоянию здоровья не рекомендуются уроки физической культуры. Занятия проводятся в

кабинетах лечебной физической культуры, на свежем воздухе, в тренажерном зале, где можно предусмотреть индивидуально дозируемую физическую нагрузку и т.п. Водные процедуры обязательны после каждого занятия физической культурой, а также во время режимных моментов в семье, как утром, так и вечером. К числу бальнеологических процедур относятся контрастный душ, ванны, гидромассаж, обливание, хождение в кедах с отваром трав и т.п.

В плане внешкольной работы рекомендуются посильные семейные занятия краеведением, туризмом и спортивным ориентированием. Выход на природу предусматривает ряд мероприятий: осмотр и допуск каждого участника маршрута врачом, проверку экипировки каждого и снаряжения группы, в том числе продуктов питания, защиту и отработку маршрута, утверждение плана похода, привалов и мест размещения на отдых в палатках, организацию мест отдыха.

Двигательный режим. Осуществляя двигательный режим, мы способствуем гармоничному личностному развитию школьника. В структуре произвольной психической активности выделяется произвольная двигательная активность как базовая в иерархии основных элементов развития ребенка, влекущая за собой развитие познавательной и эмоциональной сферы.

Индивидуальные психофизические особенности глухого ребенка, как правило, проявляются в младшем школьном возрасте через характерную для глухих детей «шаркающую» походку, неуклюжесть, некоторую сутоловатость и нескоординированность макромоторики. Эти особенности проявляются как отчасти следствие регуляторной несформированности, так и поведенческих особенностей детей с нарушениями слуха. Регуляция собственных движений неслышащего школьника включает в себя вместе с собственно моторной ловкостью регуляцию силы и качества каждого отдельного движения, и скоординированность всей макромоторики в целом.

Младших глухих школьников отличает поведенческая агрессивность, происходящая из-за трудности регуляции силы и направления движения, которую их слышащие сверстники со своих первых движений, контролируют материнским голосом и реакцией других членов семьи. Для неслышащих детей необходима система специальных занятий, позволяющая регулировать моторную рефлексивность и импульсивность. Часто проявления поведенческой невоспитанности глухих и слабослышащих школьников скрывают именно несформированность у них самопроизвольной регуляции моторики.

Моторные навыки глухих школьников можно проанализировать, условно, с точки зрения сформированных «житейских», то есть бытовых умений и навыков: одеваться и раздеваться в спальне и раздевалке, делать это опрятно и красиво, в хорошем темпе, то есть достаточно быстро завязывать шнурки, шарф, надевать обувь, варежки, одежды с рукавами и т.д. Двигательная неловкость, нескоординированность может быть следствием индивидуальных психофизических особенностей межполушарных взаимодействий и других межфункциональных мозговых взаимодействий. Особенно эти факторы проявляются у леворуких глухих учащихся, а также у детей-амбидекстров.

Вместе с тем вялость, апатичность, поведенческая инфантильность может

проявляться у тех детей, которые выросли в семьях, где их дошкольное детство сопровождалось гиперопекой со стороны старших членов семьи. Замедленный темп, вялость двигательных реакций в этих случаях характеризуют низкий уровень психической активности школьника с недостатком слуха. В школьный период такая поведенческая дезадаптация приводит к низкому уровню сформированности уровня готовности к школе и сниженному уровню работоспособности.

В ходе мероприятий физического воспитания дети развивают общую моторную ловкость, гармоничность движений, скоординированность движений рук и ног.

Рекомендуются следующие упражнения:

- прыжки на обеих ногах, прыжков со скакалкой на двух или одной ноге;
- лазание по шведской стенке, хождение по гимнастическому бревну с удержанием равновесия;
- командные и эстафетные игры с мячом, обручем, гимнастической палкой: включение ловли и бросания, с умением соотнести силу броска и расстояние до мишени.

К индивидуальным психофизическим особенностям глухих школьников относятся также собственно мануальные отличия каждого из детей: какой рукой ребенок пишет, рисует, держит ложку во время еды. При определении ведущей «ударной» ноги нужна совокупность сведений: какой ногой ребенок отталкивается в прыжке в высоту и длину, какой бьет при игре в футбол, на какой ноге прыгает более уверенно.

К двигательным поведенческим навыкам и умениям относят также навыки гигиены и самообслуживания, «умелость» их выполнения. Эти навыки составляют социокультурную область глухого школьника со ССД и характеризуются социальной приемлемостью. Некоторых глухих школьников с легкой формой умственной отсталости отличает гиперактивность, стереотипия движений, подергивание конечностей, и другие неадекватные проявления двигательных расстройств, которые нарастают при переутомлении в различные режимные моменты и свидетельствуют о наличии нарушений двигательного развития.

Труд

Общекультурные и общетрудовые компетенции. Основы культуры труда, самообслуживания

Технология ручной обработки материалов (в начальной школе могут использоваться любые доступные в обработке учащимся экологически безопасные материалы (природные, бумажные, текстильные, синтетические и др.), материалы, используемые в декоративно-прикладном творчестве региона, в котором проживают школьники).

Общее понятие о материалах, их происхождении. Исследование элементарных физических, механических и технологических свойств доступных материалов. Многообразие материалов и их практическое применение в жизни.

Трудовое воспитание. На современном этапе трудовое (допрофессиональное) воспитание рассматривается как важнейший фактор социализации и формирования

личности, позволяющий воспитывать у учащихся потребность трудиться, формировать у них первые трудовые умения и навыки, готовить учащихся к самостоятельной жизни.

Цель трудового воспитания глухих обучающихся с интеллектуальной недостаточностью: подготовка к самостоятельной деятельности, овладению допрофессиональными навыками.

Задачи трудового воспитания:

1. Формировать у детей навыки трудовой деятельности, умения выполнять трудовые процессы. Последнее положение предполагает освоение следующих умений: принимать, а затем и ставить цели труда, представлять результат, отбирая соответствующие средства труда (материал, инструменты, трудовые действия); руководствоваться в труде общественно значимыми мотивами; участвовать в коллективном труде. От решения этой задачи зависит включение детей в трудовую деятельность и, следовательно, возможность использовать эту деятельность в качестве средства воспитания.

2. Формировать интерес и положительное отношение к труду взрослых; формировать беречь результаты труда взрослых на основе знания и понимания их общественной значимости, уважать трудящегося человека, стремиться и уметь оказать ему посильную помощь, подражать ему в собственной трудовой деятельности. Значение этой задачи: трудовая деятельность взрослых, их трудовое поведение должны выступать для детей в качестве примера.

3. Воспитывать личность в процессе его собственной трудовой деятельности (ответственность, самостоятельность, настойчивость, целеустремленность, инициативность, выдержка, терпение); трудолюбие (привычку к труду; готовность участвовать в труде по необходимости, не избегая неприятной работы, умение доводить дело до конца); доброжелательность детей друг к другу в процессе трудовой деятельности (умение работать дружно, требовательно относиться к себе и товарищам, оказывать помощь, исправлять ошибки). Психологическая подготовка включает навыки добросовестного отношения к труду; стремления охотно выполнять любую работу, полезную для других, по собственному побуждению с пониманием общественной значимости порученного (элементы социализации). Такая социальная подготовка позволяет придать порученному трудовому заданию субъективный личностный смысл.

В трудовом воспитании особо выделяются **коррекционные задачи**:

- Развитие навыков восприятия и воспроизведения лексического материала в связи с трудовой деятельностью.
- Развитие навыков речевого общения.
- Коррекция индивидуальных физических недостатков.

В процессе трудового воспитания совершенствуется нравственное сознание: формируются идеалы, чувство долга, ответственности, честности и личного достоинства; коллективизм, профессиональные интересы; развиваются творческие способности школьников.

Содержание трудового воспитания включает в себя: самообслуживание; бытовой труд; общественно полезный труд; работа на пришкольном участке;

домоводство.

Следует подчеркнуть коррекционно-воспитательную направленность общественно значимой трудовой деятельности в условиях школы-интерната. Эта деятельность должна быть посильной и поэтапно организованной. Поэтапность должна осуществляться с широкой опорой на демонстрацию каждого отдельного действия. Трудовые поручения (задания) должны постепенно (пошагово) усложняться с учетом возрастных и индивидуальных психофизических особенностей каждого ребенка, его потенциальных возможностей и творческих способностей. Дети охотно выполняют уборку кровати, спальни, дежурство по столовой и т.п., если доступно и значимо им разъяснена общественная польза их деятельности.

Для эффективности и повышения мотивации трудовой совместной деятельности воспитанников и педагогов, для оптимизации эмоционально-волевого настроения учащихся важно использовать различного типа поощрения: соревнования, линейки и т.п.; различные виды наград: вымпелы, флаги, стенды, грамоты, дипломы и т.п.

Рекомендуется организация разновозрастных групп, а также вовлечение глухих воспитанников в трудовую деятельность района, округа, города как со слабослышащими и глухими воспитанниками, так и со слышащими сверстниками, то есть проведение интегрированных мероприятий по трудовому воспитанию детей с нарушениями слуха.

В воспитательном отношении особое значение приобретает общественно полезный труд в школе-интернате для детей с нарушениями слуха, так как здесь они проводят большую часть своего времени. Посильный общественно полезный труд является наиболее доступной формой трудового воспитания учащихся специальной образовательной организации.

От посильного содержания и организации трудового воспитания в школьном возрасте во многом зависит успех профессионального трудового обучения в будущем. Данный вид трудовой деятельности решает следующие конкретные задачи:

1. Организация деятельности учащихся, которая будет иметь выраженную общественную направленность.
2. Формирование умения применять свои знания на практике.
3. Воспитание уважения к людям труда, внимания к ним, умения сочетать личные интересы и интересы других людей.
4. Обеспечение развития задатков и способностей школьников с нарушениями слуха в процессе трудового воспитания.

Рассмотрим более подробно виды самообслуживания и общественно полезного труда глухих школьников 1 – 6 классов.

Общественно полезный труд включает: работу по благоустройству интерната и пришкольного участка; ремонт школьной мебели; сбор вторичного сырья: макулатуры и металлолома; подготовку выставок поделок; уборку урожая на пришкольном участке; выращивание растений; охрану природы; помощь подшефным классам.

Самообслуживание – формирование навыков личной гигиены, ухода за одеждой и обувью, жилищем, приготовление пищи, мытье посуды, изготовление и мелкий ремонт вещей личного пользования. Самообслуживание имеет особенно особое социальное значение для глухих детей со ССД. Налаживая свой быт во всех его мелочах, начиная с элементарных правил личной гигиены, соблюдения чистоты и порядка, красоты и уюта во всех помещениях, и, переходя к более ответственным работам, по организации например, питания и хозяйственного обслуживания, дети приобретают практические навыки, необходимые им в будущей самостоятельной жизни. Простота и доступность большинства операций бытового труда делает возможным активное участие в нем детей с первого года обучения. В таком труде содержатся большие возможности не только по формированию положительного отношения к физическому труду, но и по воспитанию чувства товарищества и взаимопомощи.

По сравнению с другими видами труда самообслуживание имеет ряд преимуществ. Самообслуживание доступно для младших школьников, вызывает у них интерес, дает возможность использования самостоятельности и самоуправления. Кроме того, оно представляет широкое поле деятельности для применения на практике накопленных детьми знаний и умений, развивает интерес к физическому труду и профессиям, включает возможности активного речевого общения, сближает интересы старших и младших учащихся и способствует созданию единого общешкольного коллектива. В процессе трудового воспитания детей с нарушениями слуха со ССД во внеурочное время должна проводиться система занятий по самообслуживанию.

Формы обслуживающего труда воспитанников: дежурства по поддержанию чистоты в классных комнатах и по школе, в столовой, уход за растениями, стирка мелких вещей, работа на приусадебном участке и т.д. Степень самостоятельности и разнообразие видов труда возрастает от класса к классу.

Общественно полезный труд (производительный труд). Работа по этому направлению допрофессиональной подготовки подразумевает выполнение заказов от предприятий и организаций в школьных мастерских, а также сельскохозяйственные работы в деревне, на фермах, лесничествах. Важная форма трудовой деятельности школьников – охрана природы: зеленых насаждений дворов, улиц, парков и скверов; сбор лекарственных трав, борьба с вредителями сельскохозяйственных культур, поделка кормушек и гнездовий для птиц и т.д. Наиболее распространенным видом труда здесь является подкормка птиц зимой, изготовление кормушек и скворечников. Эффективность целенаправленной организации трудовой деятельности и выполнения общественных поручений школьников с нарушениями слуха для выработки у них активной жизненной позиции и способности к саморегуляции. При этом важно вооружить учащихся системой развернутых и наглядно зафиксированных правил выполнения общественных поручений, трудовых дел в виде памяток, а также вести учет и оценку их деятельности. Значимым сопутствующим фактором является создание доверительной атмосферы, установление дружеских отношений в коллективе, так чтобы деятельность каждого приносила удовлетворение всем. Все это будет

способствовать воспитанию общественной направленности, социализации личности ребенка в целом.

2.3 Программы курсов коррекционно –развивающей области

КОРРЕКЦИОННО – РАЗВИВАЮЩАЯ ОБЛАСТЬ

Одним из направлений образовательно – коррекционной работы у глухих детей с легкой умственной отсталостью является развитие восприятия и воспроизведения устной речи, а также восприятия неречевых звуков окружающего мира, включая музыку (с помощью звукоусиливающей аппаратуры различных типов), что является важным условием их наиболее полноценного развития, овладения коммуникативными, предметными и социальными компетенциями, социальной адаптации и интеграции в обществе.

При сложном нарушении развития два первичных дефекта, существующие одновременно, обуславливают сложные вторичные специфические особенности развития ребенка, не равнозначные их простому сложению, вызванному каждым нарушением, существующим изолированно.

Глухие дети с умственной отсталостью отличаются от глухих учащихся того же возраста, не имеющих дополнительных нарушений, по уровню познавательной деятельности, словесной речи, состоянию эмоционально-волевой сферы, характеру поведения и др.

Овладение обучающимися устной речью предполагает развитие способности слухозрительно воспринимать обращенную речь собеседника и говорить достаточно внятно, понятно для окружающих. Эти два процесса взаимосвязаны, их формирование осуществляется с опорой на развивающееся слуховое восприятие обучающихся в ходе всего образовательно – коррекционного процесса при постоянном использовании звукоусиливающей аппаратуры - коллективного пользования (проводной или беспроводной, например, FM- системы), стационарной электроакустической аппаратуры индивидуального пользования, индивидуальных слуховых аппаратов.

Развивающееся в условиях специально организованного обучения слуховое восприятие (с помощью средств электроакустической коррекции) речи, неречевых звучаний, музыки создает у глухих принципиально новую полисенсорную основу для формирования, развития и коррекции устной речи, ориентации в звуках окружающего мира.

Одним из важных условий обучения устной речи является развитие речевого слуха, который формируется в процессе специальной (коррекционной) работы при использовании электроакустической аппаратуры и зависит не только от состояния тонального слуха, но и от уровня развития словесной речи, индивидуальных психофизических особенностей учеников.

Основой формирования устной речи является создание единой системы слухозрительно-кинестетических связей, предусматривающей речевое поведение детей в условиях специально педагогически созданной слухоречевой среды (при

постоянном использовании различных типов звукоусиливающей аппаратуры).

Развитие нарушенной слуховой функции, восприятия и воспроизведения устной речи осуществляется в ходе всего образовательно–коррекционного процесса при постоянном использовании средств электроакустической коррекции.

В связи с важностью и сложностью задач развития у глухих детей слухового восприятия речи и неречевых звучаний, формирования качественно новой слухозрительной основы восприятия устной речи, ее произносительной стороны в учебном плане «Коррекционно- развивающей области» внеурочной деятельности выделен единый блок специальных (коррекционных) предметов:

- Формирование речевого слуха и произносительной стороны речи» (индивидуальные занятия),
- Музыкально-ритмические занятия» (фронтальные занятия),
- Развитие слухового восприятия и техника речи» (фронтальные занятия).

На уроках и занятиях, во внеурочное время основным способом восприятия речи обучающимися является слухозрительный (с использованием звукоусиливающей аппаратуры); при затруднении в восприятии речевого материала учениками используются письменные таблички или устно – дактильная речь при обязательном устном повторении учителем данного речевого материала.

Упражнения по восприятию речевого материала на слух органически входят в содержание уроков и занятий, мотивированы ходом учебно-воспитательного процесса. Особое внимание уделяется специальной отработке восприятия и воспроизведения речевого материала, связанного с основным содержанием урока (занятия) - тематическая и терминологическая лексики, а также лексики, связанной с организацией деятельности учеников.

На специальных (коррекционных) индивидуальных занятиях дети учатся воспринимать слухозрительно и на слух различный речевой материал - фразы, слова и словосочетания, знакомые им и необходимые в общении на уроках и во внеурочное время, а также короткие тексты диалогического и монологического характера, отражающие типичные ситуации, связанные с речевым общением обучающихся.

В связи с работой над произношением учеников и коррекцией грамматической структуры их устной речи, они учатся также воспринимать на слух отдельные слоги, слогосочетания и некоторые звуки. На всех уроках, занятиях, во внеурочное время ученики систематически и целенаправленно побуждаются к максимальной реализации произносительных возможностей, достаточно внятной речи. В условиях слухоречевой среды (при постоянном использовании различных типов звукоусиливающей аппаратуры) формирование произносительных навыков учащихся осуществляется при использовании информального и специального путей обучения. Информальный путь реализуется в ходе всех уроков и занятий, во внеурочное время (при постоянном применении звукоусиливающей аппаратуры): учащиеся на основе подражания образцу правильной, естественной речи учителя и воспитателя имеют возможность овладевать элементами ритмико-интонационной структуры речи, закреплять правильное воспроизведение ее звукового состава.

Специальный путь формирования произносительной стороны речи реализуется на индивидуальных занятиях по формированию речевого слуха и произносительной стороны речи, музыкально-ритмических занятиях, фронтальных занятиях по развитию слухового восприятия и технике речи, а также при проведении фонетических зарядок в начале каждого урока и перед подготовкой домашних заданий во внеурочное время (не более 3 -5 минут) с целью закрепления произносительных навыков учеников, предупреждения распада неустойчивых произносительных умений, а также установки на правильное воспроизведение учениками определенного речевого материала, необходимого на данном уроке.

Реализация специального пути формирования произносительной стороны речи предполагает преимущество в работе над произношением в разных организационных формах образовательно-коррекционного процесса, что базируется на совместном планировании работы с учетом фактического состояния слухоречевого развития каждого ученика, особенностей овладения им произношением. При этом учитывается, что на индивидуальных занятиях у учащихся формируются первичные произносительные умения, а их закрепление целенаправленно осуществляется как на индивидуальных занятиях, так и на фронтальных занятиях (музыкально – ритмических и занятиях по развитию слухового восприятия и технике речи) и фонетических зарядках, а также при систематическом побуждении каждого обучающегося к наиболее полной реализации произносительных возможностей на уроках и во внеурочное время.

Специальная (коррекционная) работа по развитию слухового восприятия речи и неречевых звучаний, включая музыку, слухозрительного восприятия и воспроизведения устной речи строится с учетом особенностей общего и речевого развития детей, уровня развития их познавательной и эмоционально-волевой сферы.

Эффективное развитие восприятия и воспроизведения устной речи воспитанников, восприятия ими неречевых звучаний и музыки, освоение содержания музыкально-ритмических занятий предполагает проведение текущего учета и периодического контроля.

При поступлении обучающихся в школу проводится комплексное обследование нарушенной слуховой функции, восприятия и воспроизведения устной речи. Мониторинг результатов обучения проводится при использовании специальных методик. На индивидуальных занятиях проводятся проверки слухового и слухозрительного восприятия устной речи, состояния ее произносительной стороны, как правило, в конце каждого полугодия; кроме этого в начале каждого учебного года повторяется аналитическая проверка произношения.

Проверки освоения содержания музыкально-ритмических занятий и фронтальных занятий по развитию восприятия неречевых звучаний и техники речи проводятся в конце каждой четверти. Результаты контрольных проверок, анализ достижения обучающимися планируемых результатов обучения, причин неуспешности учеников отражаются в отчетах учителей, ведущих данные предметы, которые составляются каждую четверть и предоставляются

администрации образовательной организации. В конце учебного года учителями, ведущими специальные (коррекционные) предметы – индивидуальные занятия по формированию речевого слуха и произносительной стороны речи, музыкально – ритмических занятий и фронтальных занятий по развитию восприятия неречевых звучаний и техники речи, совместно составляется характеристика каждого ученика, отражающая результаты контрольных проверок, динамику слухоречевого развития, особенности овладения программным материалом.

«ФОРМИРОВАНИЕ РЕЧЕВОГО СЛУХА И ПРОИЗНОСИТЕЛЬНОЙ СТОРОНЫ РЕЧИ» (индивидуальные занятия)

Пояснительная записка

Индивидуальные занятия по формированию речевого слуха и произносительной стороны речи устной речи являются одной из важных организационных форм образовательного – коррекционного процесса. Специальная работа по развитию слухозрительного восприятия устной речи, речевого слуха, формированию произносительной стороны речи проводится с учетом фактического состояния слухоречевого развития, индивидуальных особенностей каждого ученика.

Цель обучения:

формирование и развитие речевого слуха, создание на этой базе принципиально новой слухозрительной основы восприятия устной речи.

Задачи обучения:

- формирование и развитие достаточно внятной членораздельной речи, приближающейся к естественному звучанию, самоконтроля произносительной стороной речи;
- формирование умений использовать в процессе устной коммуникации естественные невербальные средства (мимику, пластику и др.), что в известной мере облегчает понимание речи обучающихся;
- *в сфере личностных универсальных учебных действий* - развитие мотивации овладения устной речью, устной коммуникацией со слышащими людьми;
- *в сфере регулятивных универсальных учебных действий* – развитие способности принимать и сохранять учебную цель и задачу, осуществлять, контролировать и оценивать свои речевые действия;
- *в сфере познавательных универсальных учебных действий* – воспринимать и анализировать поступающую речевую информацию; по – возможности, осуществлять вероятностное прогнозирование на основе воспринятых элементов речи с опорой на коммуникативную ситуацию, речевой и внеречевой контекст; реализовывать в устных высказываниях умения, сформированные при овладении грамматической структурой русского языка, произносительные возможности;
- *в сфере коммуникативных универсальных учебных действий* - осуществлять элементарное взаимодействие с речевыми партнерами на основе устной речи;

выражать собственные мысли и чувства в простых по форме устных высказываниях в соответствии с грамматическими и синтаксическими нормами русского языка; говорить достаточно внятно, реализуя сформированные произносительные умения; использовать в устной коммуникации естественные невербальные средства; в процессе устной коммуникации при восприятии вопросов – давать краткие и полные речевые ответы, при восприятии заданий – выполнять их, давать краткий или полный речевой комментарий к собственным действиям; при восприятии сообщений – повторять их; выражать в устных высказываниях непонимание при затруднении в восприятии речевой информации; выражать в элементарных речевых высказываниях просьбу, сведения о себе, собственной деятельности, своей семье и др.; отвечать на вопросы по содержанию воспринятых слухозрительно или на слух коротких текстов диалогического и монологического характера.

Общая характеристика курса

Учебный предмет состоит из двух взаимосвязанных разделов: *формирование речевого слуха, слухозрительного восприятия устной речи и формирование произносительной стороны речи*. Время, отведенное на эти разделы на индивидуальных занятиях, делится пополам: половина времени отводится на работу по формированию речевого слуха, половина времени – на работу по обучению произношению. При этом в процессе развития слухового и слухозрительного восприятия устной речи ученики систематически и целенаправленно побуждаются к наиболее полной реализации произносительных возможностей, достаточно внятной, естественной и выразительной речи; при обучении произношению дети учатся различать и опознавать на слух фразы, слова, словосочетания и тексты, а также слоги, слогосочетания и некоторые отдельные звуки, элементы интонации, над которыми ведется работа на данном занятии.

Работа по развитию речевого слуха и произносительной стороны речи предусматривает формирование у обучающихся речевого поведения на основе использования развивающегося слухового и слухозрительного восприятия устной речи при постоянном применении различных типов электроакустической аппаратуры (стационарных устройств и индивидуальных слуховых аппаратов). *Формирование речевого слуха, слухозрительного восприятия речи* предполагает обучение детей восприятию определённого речевого материала слухозрительно и на слух, его воспроизведению, действиям, адекватно воспринятому. Речевой материал, используемый в работе по развитию слухозрительного восприятия устной речи, речевого слуха включает фразы разговорного характера, необходимые ученикам в общении на уроках и во внеурочное время, слова и словосочетания, а также короткие тексты диалогического и монологического характера. В процессе обучения лексический состав материала постепенно расширяется, усложняются грамматические и синтаксические конструкции речи. При подборе речевого материала учитывается его необходимость на уроках и занятиях, во внеурочное время, а также его знакомость детям. В начале обучения отбор речевого материала осуществляется с опорой на фонетический принцип: используются слова, словосочетания и фразы, резко отличающиеся по

слогоритмической структуре (мяч- ручка- карандаш). На индивидуальных занятиях дети учатся различать, опознавать и распознавать слухо-зрительно и только на слух, исключая зрение, речевой материал-фразы, словосочетания, слова, воспринимать короткие тексты диалогического и монологического характера. Они вслушиваются в речевой образец (речь взрослого, товарищей), узнают на слух знакомые по звучанию слова и фразы, в словах, впервые предлагаемых на слух, узнают отдельные элементы, по которым воспроизводят их приближённо или точно. На первоначальном этапе слуховой тренировки широко используется ситуация. Постепенно роль ситуации ограничивается. Важно приучать детей воспринимать на слух речевой материал в разных комбинациях. Это поможет научить их вслушиваться в образец, моделировать высказывание.

Развитие речевого слуха

При характеристике системы работы по развитию слухового восприятия у глухих школьников используются определенные термины, раскрывающие ее особенности:

- слуховой словарь – это речевой материал (слова, словосочетания и фразы), который воспринимается учащимися на слух в процессе специальной слуховой тренировки;
- речевой материал, знакомый по звучанию, – это материал, неоднократно воспринимающийся учащимися в различных модальностях: слухо-зрительно и на слух;
- речевой материал, незнакомый по звучанию, – это материал, предъявляющийся школьникам сразу на слух, без предварительного слухо-зрительного восприятия;
- различение - восприятие на слух или слухо-зрительно речевого материала, знакомого по звучанию; осуществляется в ситуации ограниченного наглядного выбора при использовании предметов, картинок, табличек с написанным речевым материалом и др.;
- опознавание - восприятие на слух или слухо-зрительно речевого материала, знакомого по звучанию вне ситуации наглядного выбора;
- распознавание – восприятие на слух или слухо-зрительно речевого материала, который не использовался в процессе слуховой тренировки, т. е. незнакомое учащемуся по звучанию; осуществляется вне ситуации наглядного выбора.

Первоначальный период развития речевого слуха

В первоначальный период обучения у обучающихся создается база для развития речевого слуха, принципиально новой слухо-зрительной основы восприятия устной речи. На индивидуальных занятиях с помощью педагогических методик уточняется состояние нарушенной слуховой функции, резервы ее развития, в процессе совместной работы с врачом – сурдологом определяется оптимальный режим работы электроакустической аппаратуры (коллективного и индивидуального пользования) с учетом комплекса факторов, включающих данные аудиолого-педагогических обследования нарушенной слуховой функции,

уровня общего и речевого развития, сформированности навыков слухового восприятия и произношения, индивидуальных особенностей каждого ученика. На занятиях осуществляется обучение учащихся различению и опознаванию слухозрительно и на слух речевого материала - слов, словосочетаний, фраз, а также развитие слухозрительного восприятия коротких текстов, с последующим восприятием на слух фраз, слов, словосочетаний из текста, предъявленных вразбивку и восприятием на слух вопросов и заданий по тексту, ответам на них. В зависимости от уровня развития речевого слуха основным способом восприятия речевого материала может быть, как слухозрительный, так и слуховой при широком использовании письменных табличек; устно-дактильная речь используется как вспомогательное средство при затруднении учеников в усвоении звукобуквенного состава слова. В дальнейшем, с учетом индивидуальных возможностей обучающихся, уровнем их слухоречевого развития, особое внимание уделяется развитию речевого слуха, формированию слухозрительного восприятия устной речи на основе развивающегося слухового восприятия. На индивидуальных занятиях ведется работа по обучению распознаванию на слух нового, незнакомого по звучанию, но обязательно знакомого по значению, речевого материала, опознаванию его в различных сочетаниях с уже знакомым.

Обучение произношению направлено на развитие достаточно внятной, по возможности, членораздельной речи, приближающейся к естественному звучанию. В процессе обучения произношению реализуются аналитико-синтетический, концентрический, полисенсорный метод. Большое значение придается выработке у учащихся соответствующих слуховых дифференцировок (при использовании звукоусиливающей аппаратуры); при необходимости, дополнительная комплектация вибротактильными устройствами; в обучении применяются специальные компьютерные программы и визуальные приборы. В процессе обучения произношению широко используется фонетическая ритмика, разработанная в поликлинике «SUVAG» (Хорватия), – методический прием обучения произношению, базирующийся на взаимодействии речедвижений, различных движений тела и развивающегося слухового восприятия.

Содержание специального обучения произношению включает ряд разделов работы: работа по развитию речевого дыхания, умений воспроизводить слитно на одном выдохе слова и короткие фразы, членить фразы на синтагмы; работа над звуками и их сочетаниями направлена на формирование и развитие у учеников навыков правильного воспроизведения звукового состава речи; развитие у учащихся слухового восприятия и воспроизведения основных интонационных структур- паузация, темп, громкость, ритмическая и мелодическая структура речи; формирование и развитие у учащихся навыков воспроизведения слов слитно, без призвуков, сохраняя звуковой состав точно(в начале школьного обучения- точно и приближённо с использованием регламентированных и допустимых замен), соблюдая ударение и орфоэпические правила, характерные для русского произношения; развитие навыков произнесения фраз в нормальном темпе, слитно(на одном выдохе) или деля фразу паузами на синтагмы, соблюдая логическое и синтагматическое ударения, по- возможности, мелодический контур фраз,

наиболее полно реализуя возможности воспроизведения слов. Важным разделом обучения является формирование у учащихся навыков самоконтроля произносительной стороны речи. значение придается формированию у обучающихся самоконтроля произносительной стороны речи. *В начале школьного обучения* большое внимание уделяется развитию имитационных способностей обучающихся, т.е. умений подражать речевым и неречевым действиям взрослых и сверстников – образцу речи учителя, движениям артикуляционных органов, движениям фонетической ритмики. Важное значение придается формированию у детей умений пользоваться при передаче речевой информации соответствующими неречевыми средствами- выражением лица, позой, естественными жестами. Речевой материал для специальной работы по формированию произносительной стороны устной речи учащихся включает слова, словосочетания, фразы, а также слоги, слогосочетания и звуки. В процессе обучения используются тексты, прежде всего диалогического характера, а также стихи, чистоговорки, рифмовки. При подборе речевого материала учитывается его необходимость детям в общении, знакомость по содержанию и грамматическому оформлению, соответствие фонетическим задачам занятия, доступность произношению ученика (в одном слове не должно быть двух или более звуков, одинаково сложных для правильного воспроизведения на данном этапе работы). При отборе речевого материала для закрепления правильного произнесения определённого звука используются все позиции его сочетаний с гласными и согласными при постепенном усложнении позиционных трудностей. В процессе закрепления произносительных навыков обучающихся большое значение уделяется использованию коротких текстов (диалогического и монологического характера).

Место учебного курса

«Формирование речевого слуха и произносительной стороны устной речи»

Индивидуальные занятия по развитию речевого слуха и формированию произносительной стороны устной речи проводятся на всех годах обучения по 3 часа в неделю на одного обучающегося. Общая недельная нагрузка на класс зависит от количества учеников в классе.

Примерный учебный план начального общего образования для глухих обучающихся недельный (вариант 1.2)						
учебный предмет класс	Количество часов в неделю					
	1 доп.	1	2	3	4	5
Формирование речевого слуха и произносительной стороны устной речи (индивидуальные занятия)	3	3	3	3	3	3
Всего	99	99	102	102	102	102

Ценностные ориентиры содержания курса

Формирование у обучающихся слухо - зрительного восприятия речи, произносительной стороны, развитие речевого слуха (при использовании

необходимых средств электроакустической коррекции) является одним из приоритетных направлений образовательно – коррекционной работы, способствующим овладению устной речью. Это имеет важное значение для овладения обучающимися предметными, социальными и коммуникативными компетенциями, адаптации и интеграции в обществе.

Планируемые результаты освоения курса

«Формирование речевого слуха и произносительной стороны устной речи»

Личностные БУД

- развитие общего представления о роли устной речи как одного из основных способов общения между людьми, установления и поддержания необходимых контактов, обмена информацией;
- желание вступать в устную коммуникацию со сверстниками и взрослыми в различных видах деятельности; наличие мотивации к развитию умений восприятия и воспроизведения устной речи;
- умения вступать в устную коммуникацию с ближайшим кругом речевых партнеров (в семье, в школе, в совместной деятельности со слышащими сверстниками во внеурочное время и др.) с учетом социокультурных потребностей и возможностей обучающихся;
- умения выражать собственные мысли и чувства в простых по форме устных высказываниях, говорить достаточно внятно, т.е. понятно для окружающих;
- развитие желания и умений постоянно пользоваться различными типами электроакустической аппаратуры, включая индивидуальные слуховые аппараты.

Предметные БУД

- развитие речевого слуха- различения, опознавания и распознавания на слух (с помощью слуховых аппаратов), исключая зрение, фраз, слов, словосочетаний;
- создание качественно новой слухо-зрительной основы восприятия устной речи на базе развивающегося в процессе специального обучения речевого слуха; развитие слухо - зрительного восприятия фраз, слов, словосочетаний, коротких текстов диалогического и монологического характера;
- овладение достаточно внятной речью, приближающейся к естественному звучанию; овладение элементарными приёмами самоконтроля произносительной стороны речи; овладение умениями использовать в процессе устной коммуникации естественные невербальные средства(мимику, пластику).

Содержание обучения

Развитие речевого слуха

- *различение и опознавание обучающимися слухозрительно и на слух слов при выборе из двух (типа, мяч – бумага; ручка – тетрадь); трех (типа, дом - ручка – карандаш; бумага – книга – тетрадь); четырех (типа, ручка - тетрадь – карандаш – бумага); пяти (типа, ручка - тетрадь – карандаш – бумага – книга), их*

воспроизведению при реализации произносительных возможностей, показ ими соответствующих предметов и (или) табличек.

- *различение и опознавание обучающимися слухозрительно, затем на слух фраз из двух - трех слов, необходимых в учебной деятельности* - поручения, вопросы, сообщения, при восприятии вопросов обучающийся сразу дает речевой ответ (краткий и /или полный), при восприятии поручений обучающийся выполняет их и дает соответствующий речевой комментарий (например, «Я взял книгу»), повторяет только фразы – сообщения; грамотно оформляет высказывания, воспроизводит речевой материал достаточно внятно, реализуя произносительные возможности, использует в процессе устной коммуникации естественные невербальные средства.

- *различение и опознавание обучающимися на слух фраз, слов и словосочетаний* при постепенном увеличении выбора речевых единиц, расширения лексического состава речевого материала, усложнения грамматических конструкций.

- *распознавание обучающимися на слух* незнакомого по звучанию речевого материала.

- *развитие слухозрительного восприятия коротких текстов* (микродиалогов, коротких монологических высказываний), опознавание на слух основного речевого материала (отдельных предложений, слов, словосочетаний) из данных текстов, предъявленных вразбивку; ответы на вопросы по тексту и выполнение заданий.

Развитие произносительной стороны речи.

Развитие умений правильно пользоваться *речевым дыханием*, воспроизводить слитно на одном выдохе слова и короткие фразы, членить фразы на синтагмы. Формирование и развитие у учеников умений *пользоваться голосом нормальной высоты и силы*, без грубых отклонений от нормального тембра, развитие модуляций голоса по силе и, по – возможности, по высоте. Формирование и развитие у учеников навыков правильного воспроизведения *звукового состава речи* при использовании регламентированных и допустимых замен. Формирование и развитие у учащихся слухового восприятия и воспроизведения *основных интонационных структур* - паузации, темпа, громкости, ритмической и мелодической структуры речи. Формирование и развитие у учащихся навыков *воспроизведения слов слитно*, без призвуков, сохраняя звуковой состав точно (в начале школьного обучения - точно и приближенно с использованием регламентированных и допустимых замен), соблюдая ударение и орфоэпические правила, характерные для русского произношения. Формирование и развитие у учащихся навыков *воспроизведения фраз* в нормальном темпе, слитно (на одном выдохе) или деля фразу паузами на синтагмы, соблюдая логическое и синтагматическое ударения, по-возможности, мелодический контур фраз, наиболее полно реализуя возможности воспроизведения слов. Формирование элементарных *навыков самоконтроля* произносительной стороны речи. Развитие *естественной манеры речи*, умения пользоваться при передаче речевой информации соответствующими *естественными неречевыми средствами* - выражением лица, позой, пластикой.

Речевой материал для развития речевого слуха

1 класс

№/п	Тематика	Словарь	Речевые конструкции	Тексты в повествовательной форме	Тексты в диалогической форме
Речевой материал обиходно-разговорного характера					
1	Опознавание неречевых звуков, количества слогов, ударного слога	тихо, громко, долго, кратко, один, много, два, три, барабан, дудка ТА, ТАТА, ТАТАТА ТАтата, таТАта, татаТА	Скажи тихо. Скажи громко. Один барабан. Одна дудка. Два барабана. Три барабана.		<i>Микродиалоги</i> - Скажи тихо - а - а - Скажи громко - А - А - Молодец. - Что это? - Это барабан.
2	Различение на слух слов	дом, собака дом, собака, тетрадь дом, собака, ручка, тетрадь, бумага	Что это? дом, собака дом, собака, тетрадь дом, собака, ручка, тетрадь, бумага		- Собака, дом. - Повтори. Покажи. Назови. - Собака, дом, тетрадь. - Повтори. Покажи. Назови.
3	Организация занятий	наушники, хорошо, плохо, надень, сними, поздоровайся, здравствуй, поздоровайся	Как ты слышишь? Надень наушники. Сними наушники. Я слышу хорошо. Я слышу плохо.		- Как ты слышишь? - Плохо. - Надень наушники. - Я надела наушники. - Как ты слышишь? - Хорошо. - Как ты слышишь? - Я слышу хорошо. - Поздоровайся. - Здравствуйте.
4	Учебные вещи	бумага, ручка, тетрадь, спасибо, дай, возьми, убери	Дай (ручку, тетрадь) Убери (ручку, тетрадь)		- Аня, дай тетрадь! - Возьми. - Спасибо.

			Возьми (ручку, тетрадь).		
5	Игрушки	мяч, машина, лопата	Дай Возьми Убери		- Что это? - Мяч. - Дай мяч. - Возьми. - Спасибо.
6	Овощи	помидор, капуста, лук, морковь, на	Дай ... Убери ... Возьми ...		- Что это? - Помидор. - Дай помидор. - На.
Речевой материал, связанный с учебной деятельностью					
1	Изучение математики. Названия чисел от 1 до 7.	один, два, три, четыре, пять, шесть, семь, сколько, посчитай до... , обратно	Один (мяч, дом, ...) Посчитай от 1 до 7. Посчитай обратно (от 7 до 1). Сколько ручек (карандашей, тетрадей)?		- Что это? - Шар. - Сколько? - Один (два, три ...) - Дай один шар. - Возьми. - Спасибо.
2	Временные понятия: вчера-сегодня	вчера, сегодня, был, я сегодня дежурный	Кто сегодня дежурный? Я сегодня дежурный. Кто вчера был дежурный?		- Кто сегодня дежурный? - Катя. - Катя, кто был дежурный вчера? - Вова.
3	Знаки плюс (+) и минус (-)	плюс, минус, пример, будет, сколько, сколько будет	Считай. Сколько будет? Два плюс три будет пять. Пять минус два будет три.		- Будем считать. - Два плюс три. Сколько будет? - Пять. Будем считать. - Четыре минус три. Сколько будет? - Один.

2 класс

№/ п	Тематика	Словарь	Речевые конструкции	Тексты в повествовательной форме	Тексты в диалогической форме
Речевой материал обиходно-разговорного характера					
1	Учебная деятельность	здравствуй (те), до свидания, карандаш, книга, пластилин, девочка, мальчик, попроси, открой, закрой, пишет, рисует, читает	Здравствуй (те). Ты слышишь хорошо? Ты слышишь плохо? Какое сегодня число? До свидания. Девочка пишет (читает, рисует). Мальчик пишет (читает, рисует)	У Оли карандаш. Оля рисует. У Саши книга. Саша читает.	- Кто это? - Это девочка. - Как зовут девочку? - Оля. - Что делает Оля? - Оля рисует.
2	Выполнение поручений	дай, возьми, попроси, открой, закрой, встань, сядь, положи	Дай(те) бумагу (ручку,...) Возьми ручку (бумагу, ...) Попроси книгу (пластилин, ...) Открой книгу(тетрадь, ...) Закрой книгу(тетрадь, ...) Положи ручку(карандаш)	Лена открыла тетрадь. Она взяла ручку. Лена пишет.	- Вова, попроси карандаш. - Дай карандаш. - Возьми. Рисуй.
3	Домашние животные	кошка, собака, корова, ест, играет, спит, молоко, домашние животные	Домашние животные. Кошка. Собака. Корова. Кошка играет. Корова ест. Собака спит.	Это кошка. Кошку зовут Мурка. Кошка играет.	- Кто это? - Это кошка. - Как зовут кошку? - Мурка. - Что делает кошка? - Кошка играет.
4	Временные понятия	сегодня, завтра, вчера, было холодно, было ясно, солнышко, не	Какая погода сегодня? Какая погода была вчера? Сегодня холодно.	Вчера была плохая погода. На улице холодно. Вова не гулял. Вова играл.	- Какая погода была вчера? - Плохая. -Вова гулял? - Нет.

		было, погода, холодно, тепло, холодная, плохая	Сегодня тепло. Вчера было холодно. Вчера было тепло. Сегодня солнышко.		- Что делал Вова? - Вова играл. - Сегодня хорошая погода. - Пойдём гулять? - Пойдём! - Одевайся.
5	Одежда	туфли, платье, кофта, шапка, сапоги, пальто, дай, возьми, я взял, попроси, покажи, я показал, встань, сядь	Дай(те) шапку(сапоги, ..) Возьми туфли(шапку, ...) Попроси кофту(пальто, ..) Покажи шапку(сапоги, ..) Положи шапку(кофту,)	Это Лена. У Лены пальто. Лена гуляет.	- Лена, встань. Иди сюда. - Что это? - Это пальто. - Попроси пальто. - Дайте, пожалуйста, пальто. - Возьми.
6	Мебель	шкаф, стол, стул, кровать	Что это? Покажи стол . Покажи стул. Покажи шкаф.	Вот шкаф. Там стол. Там стул. Там кровать. Вот кровать. Там Люся. Люся спит.	- Что это? - Кровать. - Кто там? - Там Люся. - Что делает Люся? - Люся спит.
Речевой материал, связанный с учебной деятельностью					
1	Математические представления . Решение примеров.	один, два, три, четыре, пять, шесть, семь, восемь, девять, десять, сколько, посчитай, обратно, плюс, минус, будет, верно, неверно, хорошо, плохо	Один (мяч, дом, ...) Посчитай от 1 до 10. Посчитай обратно (от 10 до 1). Сколько ручек (карандашей, тетрадей)? Два плюс один будет три. Четыре минус один будет три.	Саша и Коля считают. Саша считает хорошо. Коля считает плохо.	- Саша, сколько будет 2+3? - Пять. - Верно. - Коля, сколько будет 3- 1? - Один. - Неверно.

			Сколько будет?		
2	Геометрические фигуры.	квадрат, прямоугольник, треугольник, круг, вырежи, нарисуй, убери, положи, покажи, рубль	Вырежи круг (...) Нарисуй квадрат (...) Положил ... Дай один рубль (два, ...) Убери одну тетрадь(две) Покажи квадрат(круг, ...)	Вот Саша и Петя. Саша нарисовал квадрат. Петя нарисовал круг.	- Кто это? - Это Саша и Петя. - Что сделал Саша? - Нарисовал квадрат. - Что сделал Петя? - Нарисовал круг.

3 класс

№/п	Тематика	Словарь	Речевые конструкции	Тексты в повествовательной форме	Тексты в диалогической форме
Речевой материал обиходно-разговорного характера					
1	Школа	класс, учишься, учительница, воспитательница, школа, сколько, сколько человек, мальчик, девочка	В каком классе ты учишься? Как зовут учительницу? Как зовут воспитательницу? В какой школе ты учишься? Сколько человек в классе? Сколько в классе мальчиков? Сколько в классе девочек?	В классе три мальчика и четыре девочки. Ребята взяли ручки и тетради. Ребята пишут. Вот третий класс. В классе три мальчика. Мальчиков зовут Коля, Саша, Дима. Вот класс. Это шкаф, стол, стул, парта.	- Настя, в каком классе ты учишься? - В третьем. - Сколько человек в классе? - Семь. - Как зовут учительницу? - Ирина Ивановна.
2	Временные понятия	сегодня, вчера, завтра, был, вчера, будет, завтра, играть, гулять, отдыхать, учиться, любит, учиться, делать, число	Какое сегодня число? Какое число будет завтра? Какое число было вчера? Какой день недели сегодня? Сегодня Завтра будет ... Вчера был ... Вчера было ...	В воскресенье Вова был дома. Он гулял, играл, смотрел телевизор. Завтра Вова пойдёт в школу. Он любит учиться.	- Завтра воскресенье. - Оля, что ты будешь делать в воскресенье? - Гулять. - Когда ты пойдёшь в школу? - В понедельник.
3	Дежурные	дежурная,	Кто сегодня	Это девочка.	- Наташа, ты

		дежурный, дежурные, делают, чисто, порядок, беспорядок	дежурный? Кто был дежурный вчера? Кто будет дежурный завтра? Что делает дежурный?	Девочку зовут Наташа. Она сегодня дежурная. Она убрала класс. Наташа- хорошая дежурная.	сегодня дежурная. - Хорошо. - Раздай тетради. - Я раздала тетради. - Ты молодец.
4	Моя семья	меня зовут, мне ... лет, моя фамилия, мама, папа	Как тебя зовут? Как твоя фамилия? Сколько тебе лет? Как зовут маму? Как зовут папу?	Меня зовут Коля. Моя фамилия Петров. Мне девять лет. Вот мама. Вот папа.	- Как тебя зовут? - Меня зовут Коля. - Как твоя фамилия? - Моя фамилия Петров. - Сколько тебе лет? - Мне девять лет.
5	Сезонные изменения в природе	зима, весна, снег, снег тает, ручьи, птицы, цветы, тепло, трава, светит солнце, катаются на санках, лыжах	Какая сегодня погода? Какая погода весной? Какая погода зимой? Сегодня светит солнце? Какие листья на деревьях? Покажи жёлтый лист. Нарисуй красный лист. Покажи снег, санки, лыжи, солнце, траву, цветы	Сейчас осень. Солнце светит мало. Дует ветер. Листья жёлтые, красные. Это зима. Мальчик катается на санках. Девочка катается на лыжах. Весело. Это весна. Светит солнце. Тает снег. Прилетели птицы. Появилась трава. Дети играют.	- Какое сейчас время года? - Сейчас весна. . - Какая сегодня погода? - Сегодня тепло.
Речевой материал, связанный с учебной деятельностью					
1	Изучение математик и.	одиннадцать, двенадцать, тринадцать, четырнадцать, пятнадцать, шестнадцать, семнадцать, восемнадцать,	Посчитай от 11 до 16. Посчитай обратно (от 16 до 11). Сколько ручек (карандашей, тетрадей)?	У Лены три книги. Лена взяла ещё две книги. Сколько книг стало?	- Сколько книг у Лены? - Три. - Сколько книг Лена взяла ещё? - Две. - Сколько

		девятнадцать, двадцать, сколько, сколько стало, посчитай, обратно, плюс, минус, будет, реши пример	Возьми больше(меньше) . Возьми две книги. Возьми ещё одну книгу. Сколько книг стало? Реши пример. $11 + 2 =$ $15 - 1 =$ $18 - 2 =$		книг стало? - Пять. - Лена, возьми четыре тетради. - Я взяла четыре тетради. - Дай Оле две тетради. - Я дала Оле две тетради. - Сколько тетрадей осталось? - Две.
2	Различение цветов. Выполнение поручений.	попроси, возьми, нарисуй, какого цвета, синий, красный, жёлтый, дайте	Попроси синий карандаш (красный, ...) Возьми синий карандаш (красный, ...) Нарисуй красный круг. Какого цвета карандаш, ручка, тетрадь?	В коробке 7 красных кубиков. Возьми кубики. Дай Кате три кубика. Сколько кубиков осталось? Нарисуй один синий мяч. Нарисуй два красных мяча. Сколько всего мячей? Возьми три синих круга. Возьми два жёлтых круга. Сколько всего?	- Сколько кубиков в коробке? - Семь. - Какого цвета кубики? - Красного.

4 класс

№/п	Тематика	Словарь	Речевые конструкции	Тексты в повествовательной форме	Тексты в диалогической форме
Речевой материал обиходно-разговорного характера					
1	Класс	класс, учишься, учительница, воспитательница, школа, сколько,	В каком классе ты учишься? Как зовут учительницу?	В классе шесть человек. Марина сегодня дежурная.	- Что это? - Это класс. - Сколько человек в

		сколько человек, мальчик, девочка	Как зовут воспитательниц у? В какой школе ты учишься? Сколько человек в классе? Сколько в классе мальчиков? Сколько в классе девочек?	Марина убрала тетради и ручки в шкаф. Она взяла тряпку и вытерла доску. Марина полила цветы. Она хорошая дежурная.	классе? - Шесть. - Кто сегодня дежурный? - Марина. - Что сделала Марина? - Убрала тетради и ручки, вытерла доску, полила цветы.
2	Время года. Осень.	время года, назови, осенние месяцы, разноцветные, сапоги, куртки, сентябрь, октябрь, ноябрь, люблю, не люблю	Какое сейчас время года? Назови осенние месяцы. Какой месяц был? Какой месяц будет? Какая сегодня погода? Ты любишь осень? Что надевают люди осенью? Что делают ребята осенью? Какие деревья осенью? Подбери картинку к тексту. Нарисуй.	Наступила осень. Погода солнечная, тёплая. Иногда идёт дождь. На деревьях жёлтые, красные, зелёные листья. Ребята собирают разноцветные листья.	- Какое сейчас время года? - Сейчас осень. - Какая погода осенью? - Холодная. - Что делают ребята осенью? - Собирают разноцветные листья. - Ты любишь осень? - Я не люблю осень.
3	Время года. Зима.	время года, назови, зимние месяцы, тёплые, шуба, варежки, катаются на санках, коньках, лыжах, лепят снеговика(снежную бабу), декабрь, январь, февраль, весело	Какое сейчас время года? Назови зимние месяцы. Какой месяц был? Какой месяц будет? Какая сегодня погода? Ты любишь зиму? Что надевают люди зимой? Что делают	Наступила снежная зима. На деревьях и кустах лежит снег. Ребята надели тёплые шубы, шапки, варежки. Ребята играют в снежки, лепят снежную бабу. Они катаются на санках. Весело ребятам зимой!	- Какое время года наступило? - Зима. - Где лежит снег? - На деревьях и кустах. - Что надели ребята? - Шубы, шапки, варежки. - Что делают ребята

			<p>ребята зимой? Что лежит на деревьях? Подбери картинку к тексту. Нарисуй.</p>		<p>зимой? - Игруют в снежки, лепят снежную бабу, катаются на санках.</p>
4	Столовая	<p>столовая, обед, завтрак, обедают, тарелка, ложка, вилка, ест, пьёт, вкусно, суп, котлета</p>	<p>Что это? Что делают в столовой? Ест суп (... , ...) Пьёт компот (... , ...)</p>	<p>У Кати тарелка и ложка. Катя ест суп. У Димы вилка. Дима ест котлету. Ребята обедают. Вкусно.</p>	<p>- Что делают ребята? - Обедают. - Что у Кати? - Тарелка и ложка. - Что ест Катя? - Суп. - Что у Димы? - Вилка. - Что ест Дима? - Котлету.</p>
5	Семья	<p>семья, мама, папа, бабушка, дедушка, брат, сестра, большая, маленькая, работает, делает, моет, читает</p>	<p>Как зовут твою маму? Как зовут твоего папу? Где работает мама? Где работает папа? У тебя есть брат (сестра)? У тебя есть бабушка (дедушка)? Твоя семья большая или маленькая? Подбери картинку к тексту. Нарисуй. Сделай аппликацию к тексту.</p>	<p>Вот семья. В семье четыре человека: мама, папа, бабушка, девочка. Девочку зовут Оля. Оле десять лет. Оля учится в четвёртом классе. Мама готовит обед. Папа читает газету. Бабушка вяжет.</p>	<p>- Кто это? - Это семья. - Сколько человек в семье? - Четыре: мама, папа, бабушка, девочка. - Как зовут девочку? - Оля. - Покажи маму. - Вот мама. - Что делает мама? - Готовит обед.</p>
6	Выполнение поручений	<p>возьми, попроси, положи слева, положи справа, синий, чёрный,</p>	<p>Возьми альбом (клей, ...) Попроси цветную</p>	<p>На столе 5 разноцветных карандашей. Возьми</p>	<p>- Сколько карандашей на столе? - Пять.</p>

		простой, альбом, линейка, цветная бумага, разноцветные карандаши	бумагу(..., ...) У тебя есть разноцветные карандаши? Какого цвета карандаш? Положи карандаш (...) справа от книги (...) Положи линейку (...) слева от тетради (...) <u>Возьми лейку.</u> <u>Полей цветы.</u>	карандаши. Дай красный и зелёный карандаши Вове. Дай простой карандаш Люсе. Ребята будут рисовать.	- Дай красный карандаш Вове. - Вова, возьми красный карандаш. - Спасибо.
Речевой материал, связанный с учебной деятельностью					
1	Изучение математики . Часы.	утро, день, вечер, ночь, большая стрелка, маленькая стрелка, часы, время, показывает, показывают	Назови время суток. Покажи часы. Покажи большую стрелку. Покажи маленькую стрелку. Сколько времени?	Оля встаёт в 7 часов утра. Она умывается, чистит зубы. Оля завтракает в 8 часов утра. Потом она идёт в школу. В два часа Оля приходит из школы.	- Покажи часы. - Вот. - Сколько времени? - Два часа. - Пойдём обедать? - Пойдём.
2	Решение задач (по демонстрации действий)	арифметические действия, сложение, вычитание, умножение, деление, повтори и покажи, сколько стоит, повтори, покажи	Сколько стоит? Повтори и покажи. Возьми десять рублей. Возьми ещё. Сколько стало? Возьми на больше (меньше).	Это класс. В классе учитель. Зовут её Мария Ивановна. Саша решает примеры. Лена решает задачу.	- Что это? - Это класс. - Как зовут учительницу? - Мария Ивановна. - Что делает Саша? - Саша решает примеры. - Что делает Лена? - Лена решает задачу.

Основные виды учебной деятельности

1. Ответы на вопросы.
2. Выполнение поручений.

3. Работа с конструктивной картинкой.
4. Составление аппликаций.
5. Дидактические игры.
6. Организация диалога.
7. Выполнение коррекционно-развивающих упражнений.
8. Работа с серией картинок.
9. Описание картинки.
10. Дополнение предложений.
11. Схематическая зарисовка фраз.
12. Конструирование предложений из слов.
13. Предъявление предложений с неправильным утверждением.
14. Дополнение предложений по догадке.
15. Зарисовка услышанного.

Материально-техническое обеспечение

1. звукоусиливающая аппаратура индивидуального пользования «Глобус», «Биомедилен»;
2. отдельные помещения (кабинеты) для проведения индивидуальных занятий по развитию речевого слуха и формированию произносительной стороны речи;
3. прибор для исследования слуха –тональный аудиометр;
4. компьютерные программы для развития слухового восприятия и формирования произносительных навыков;
5. методические пособия и рекомендации для коррекционно -развивающей работы: наглядные пособия, аудио и видеоматериалы.

Система оценки результатов

Изучение результатов обучения восприятию и воспроизведению устной речи осуществляется по методикам Е.П. Кузьмичёвой, Е.З. Яхниной, Л.В. Неймана, Н.Д. Шматко и др.

- Оценивание результатов развития речевого слуха и овладения звуковым составом речи выражается в процентном отношении.
- Овладение ритмико-интонационными структурами, орфоэпическими нормами, оценивается по критериям: соблюдает самостоятельно (зелёный маркер), соблюдает под контролем (жёлтый маркер), не соблюдает (красный маркер).
- Овладение универсальными учебными действиями оценивается в баллах: овладел(а) полностью – 3 балла, овладел(а) частично – 2 балла, не овладел(а)- 1 балл.

«МУЗЫКАЛЬНО-РИТМИЧЕСКИЕ ЗАНЯТИЯ» (фронтальные занятия)

Пояснительная записка

Рабочая программа по предмету «Музыкально-ритмические занятия» определяет содержание и организацию образовательного процесса на ступени

начального образования в специальных (коррекционных) образовательных учреждениях для детей с нарушениями слуха.

Программа направлена на достижение планируемых результатов, реализацию программы формирования универсальных учебных действий.

Рабочая программа разработана с учётом психофизического развития, индивидуальных возможностей учащихся.

Данная рабочая программа рассчитана на работу с глухими детьми младшего школьного возраста на основе приобщения к традиционным культурным ценностям. Она направлена на эстетическое воспитание обучающихся средствами музыки, коррекцию и развитие их двигательной сферы, развитие слухового восприятия, произносительной стороны речи. Большое внимание уделяется эмоциональному развитию, расширению кругозора, развитию воображения, творчества.

Цель программы.

Целью реализации программы является формирование общей культуры глухих обучающихся, обеспечивающей разностороннее развитие личности; охрана и укрепление физического и психического здоровья детей, в том числе их социального и эмоционального благополучия; формирование основ учебной деятельности; создание специальных условий для получения качественного начального общего образования в соответствии с возрастными, типологическими индивидуальными особенностями, особыми образовательными потребностями; развитие способностей и творческого потенциала каждого обучающегося как субъекта отношений в сфере образования.

Общая характеристика специального (коррекционного) предмета.

Музыкально-ритмические занятия являются одним из важных специальных (коррекционных) предметов в системе образовательно –коррекционной работы с глухими обучающимися, направленной на их всесторонне развитие, наиболее полноценную социальную адаптацию и интеграцию в обществе.

Цель музыкально-ритмических занятий:

приобщение глухих детей к различным видам деятельности, связанным с музыкой, на основе целенаправленной коррекции и развития двигательной, эмоционально – волевой и познавательной сфер, развития слухового восприятия и произносительной стороны речи, обогащения общего и речевого развития, что имеет важное значение для их эстетического и нравственного воспитания, формирования всесторонне развитой, творческой личности.

Задачи музыкально-ритмических занятий:

- формирование и развитие восприятия музыки (с помощью индивидуальных слуховых аппаратов) в исполнении учителя: ее характера (веселый, грустный, торжественный, спокойный и др.) и доступных средств музыкальной выразительности (элементарных звуковысотных, темпоритмических,

динамических и тембровых отношений в музыке), умений с помощью словесной речи характеризовать прослушанную музыку;

- формирование и развитие правильных, координированных, выразительных и ритмичных движений под музыку (основных, гимнастических и танцевальных), правильной осанки, умений исполнять под музыку несложные танцевальные композиции, развитие музыкально-пластической импровизации;
- формирование и развитие навыков декламации песен под музыку в ансамбле (под аккомпанемент и управление учителя), реализуя произносительные возможности;
- формирование и развитие умений играть на элементарных музыкальных инструментах, эмоционально, выразительно исполнять в ансамбле с учителем музыкальные пьесы (песни);
- формирование навыков слухозрительного и слухового восприятия устной речи, ее произносительной стороны при широком использовании фонетической ритмики и музыки.

На музыкально-ритмических занятиях у глухих детей формируется и развивается восприятие музыки (ее характера и доступных средств музыкальной выразительности), они приобщаются к основам музыкальной культуры; они обучаются также музыкально-ритмическим движениям (правильному, выразительному и ритмичному исполнению основных, гимнастических и танцевальных движений, несложных их композиций, музыкально-пластической импровизации), выразительной декламации песен под музыку, игре на элементарных музыкальных инструментах в ансамбле. На занятиях ведется целенаправленная работа по автоматизации произносительных навыков обучающихся (с использованием фонетической ритмики и музыки).

Образовательно-коррекционная работа на музыкально-ритмических занятиях базируется на постоянном взаимодействии музыки, движений и устной речи: музыка и движения, музыка и речь, движения и речь, музыка, движения и речь.

Взаимодействие музыки и движений на музыкально-ритмических занятиях базируется на том, что развивающиеся в процессе специального обучения возможности восприятия музыки - её характера и доступных средств музыкальной выразительности (звуковысотных, темпоритмических, динамических и тембровых отношений) способствуют ритмической организации движений глухих детей, создают определенный эмоциональный настрой, содействующий формированию выразительных и ритмичных движений под музыку. В свою очередь, движения оказывают положительное влияние на развитие восприятия музыки: двигательное моделирование музыкальных структур является одним из основных приемов развития у глухих детей слухового восприятия музыки.

Специальная (коррекционная) работа по развитию правильных, координированных, выразительных и ритмичных движений, чувства равновесия,

формированию правильной осанки, умений расслаблять и напрягать мышцы положительно влияет на формирование у обучающихся произносительной стороны речи, в том числе при использовании фонетической ритмики. Взаимодействие музыки и устной речи при декламации песен, имеет важное значение для формирования более естественного звучания голоса, развития ритмико-интонационной структуры речи, закрепления навыков воспроизведения звукового состава речи.

В процессе проведения музыкально-ритмических занятий обучающиеся постоянно пользуются индивидуальными слуховыми аппаратами.

Место специального (коррекционного) предмета в учебном плане.

В соответствии с учебным планом в первом классе на учебный предмет «Музыкально-ритмические занятия» отводится 66 часов (из расчёта 2 часа в неделю).

Ценностные ориентиры содержания специального (коррекционного) предмета.

Музыкально-ритмические занятия способствуют личностному развитию обучающихся - приобщению к музыкальной культуре (народному и профессиональному музыкальному творчеству), формированию более целостной картины мира, воспитанию патриотических чувств, толерантных взаимоотношений, расширению кругозора, активизации познавательных возможностей, реализации творческого потенциала, желания и умений участвовать в художественной деятельности, связанной с музыкой. Это имеет важное значение для приобщения глухих детей к социуму, их интеграции в обществе.

Результаты освоения содержания специального (коррекционного) предмета.

Личностные результаты:

- приобретение навыков социокультурной адаптации за счет развития эмоционального отношения к музыке;
- развитие мотивов к овладению художественной деятельности, связанной с музыкой, реализации элементарных творческих проявлений в различных видах музыкально – ритмической деятельности;

Предметные результаты:

- эмоциональная отзывчивость на музыку, интерес к различным видам эстетической деятельности;
- восприятие слухозрительно и словесное определение (с помощью учителя и самостоятельно) характера музыки (веселый, грустный) , жанра (марш, танец, песня), средств музыкальной выразительности (элементарные динамические, темповые, ритмические, тембровые и звуковысотные отношения);

- эмоциональное, правильное и ритмичное исполнение под музыку несложных музыкально-пластических и танцевальных композиций по показу,
- участие в музыкально-двигательных играх при выполнении соответствующих правил;
- эмоциональное исполнение на элементарных музыкальных инструментах в ансамбле сопровождения к музыкальной пьесе или песне, исполняемой учителем;
- слухозрительное и слуховое восприятие отработанного речевого материала, его воспроизведение при реализации произносительных возможностей;

Содержание коррекционного учебного предмета

«Музыкально-ритмические занятия»

ОБУЧЕНИЕ МУЗЫКАЛЬНО-РИТМИЧЕСКИМ ДВИЖЕНИЯМ ПОД МУЗЫКУ

Эмоциональное и правильное исполнение гимнастических и танцевальных движений под музыкальное сопровождение учителя.

Овладение элементарными гимнастическими движениями (наклоны, повороты головы, туловища, различные положения рук), простейшие построения (в колонну, в шеренгу, в круг) элементы танца и пляски (элементарные движения, принятые в русском танце, польке и т. п.).

Разучивание несложных плясок (русская пляска, полька), подвижных игр с музыкальным заданием. Изменение заданных движений с ориентировкой на начало и конец музыки, смену музыкальной динамики (громкая, тихая музыка).

ОБУЧЕНИЕ ВОСПРИЯТИЮ МУЗЫКИ

(в исполнении учителя)

Определение на слух начала и окончания звучания музыки.

Различение на слух громкой и тихой музыки, быстрого, медленного темпа, высокого, низкого регистров в музыкальном звучании.

Различение на слух веселой и грустной музыки.

Определение в небольших музыкальных пьесах или фрагментах из них характера (веселый, грустный) и средств музыкальной выразительности (динамика, темп, регистр).

ОБУЧЕНИЕ ИГРЕ НА ЭЛЕМЕНТАРНЫХ МУЗЫКАЛЬНЫХ ИНСТРУМЕНТАХ

Исполнение на элементарных музыкальных инструментах в ансамбле сильной и каждой доли такта в музыке двудольного метра в умеренном темпе.

АВТОМАТИЗАЦИЯ ПРОИЗНОСИТЕЛЬНЫХ НАВЫКОВ

(с использованием фонетической ритмики)

Правильное пользование речевым дыханием, слитное воспроизведение слогосочетаний с постепенным их наращиванием до 4-5 слогов, слов и коротких фраз, состоящих из 4 -5 слогов.

Воспроизведение речевого материала голосом нормальной высоты силы и тембра, сохраняя одинаковую высоту тона на разных гласных а также согласных, произносимых с голосом (м, н, в, л, р); восприятие на слух и воспроизведение

модуляций голоса по силе (нормальный-громкий-тихий), сохраняя нормальную высоту и тембр.

Восприятие на слух и воспроизведение элементов ритмико-интонационной структуры речи: слитно и отдельно слогосочетания, слитно слов; кратко и долго гласные звуки, выделение ударного гласного в ряду слогов, ударения в дву-, трехсложных словах, логического ударения во фразе (2-3 слова).

Закрепление правильного воспроизведения в речевом материале звуков и их сочетаний, усвоенных учащимися класса

ДЕКЛАМАЦИЯ ПЕСЕН И ПОПЕВОК ПОД МУЗЫКУ

Понимание основных дирижерских жестов (внимание, дыхание, начало, окончание).

Эмоциональная коллективная декламация под музыку, реализуя сформированные произносительные умения; воспроизведение ритмического рисунка мелодии, состоящей из четвертных, восьмых и половинных длительностей в умеренном темпе.

Тематическое планирование с определением основных видов учебной деятельности обучающихся

№	Виды учебной деятельности	Количество часов				
		I чв. 16	II чв. 16	III чв. 18	IV чв. 16	Год 66
1.	Музыкально-ритмические движения	5	5	6	5	21
2.	Восприятие музыки	4	4	4	4	16
3.	Игра на элементарных музыкальных инструментах	4	4	5	4	17
4.	Декламация песен и попевок под музыку	3	3	3	3	12

Материально-техническое обеспечение музыкально-ритмических занятий:

- магнитная доска;
- ковёр;
- музыкальный центр «LG», микрофон;
- фортепиано;
- синтезатор;
- ноутбук;

- детские музыкальные инструменты: деревянные ложки, маракасы, бубенцы, треугольники, кастаньеты, ритмические палочки, коробочка, ксилофон, металлофон, флейты, трещотка, бубны, барабаны, губная гармошка.

«Развитие слухового восприятия и техника речи» (фронтальные занятия)

Пояснительная записка

Фронтальные занятия по развитию слухового восприятия и технике речи имеют важное значение для развития нарушенной слуховой функции, восприятия и воспроизведения устной речи глухих детей (при использовании индивидуальных слуховых аппаратов). Формирование у обучающихся базовых способностей, необходимых для слухового восприятия - умений вычленять разнообразные звуковые сигналы (наличие устойчивой двигательной реакции на неречевые и речевые стимулы) и дифференцировать их по длительности, интенсивности, высоте и тембру при использовании элементарных музыкальных инструментов (игрушек). Развитие восприятия социально значимых неречевых звучаний окружающего мира (уличных сигналов и шумов, бытовых шумов, голосов птиц и животных и др.), способствует получению более полной информации об окружающей среде, ориентации и адекватному взаимодействию в социуме, что является необходимым условием регуляции поведения человека, его психического развития. Целенаправленная работа по развитию восприятия и воспроизведения устной речи, проводимая на специальных (коррекционных) занятиях на основе преемственности с индивидуальными занятиями и работой по развитию речевого слуха, слухо-зрительного восприятия устной речи, ее произносительной стороной в других организационных формах обучения, имеет важное значение для активизации овладения устной речью обучающимися.

Общая характеристика учебного предмета коррекционно –развивающей области

На занятиях «Развитие слухового восприятия и техники речи» реализуются три направления работы:

- формирование у обучающихся базовых способностей, необходимых для слухового восприятия: умений вычленять разнообразные звуковые сигналы (наличие устойчивой двигательной реакции на неречевые и речевые стимулы) и дифференцировать их по длительности, интенсивности, высоте и тембру при использовании элементарных музыкальных инструментов (игрушек);
- развитие восприятия социально значимых неречевых звучаний окружающего мира (уличных сигналов и шумов, бытовых шумов, голосов птиц и животных и др.)
- развитие восприятия и воспроизведения устной речи.

На данных занятиях у обучающихся формируется слуховое восприятие неречевых звучаний окружающего мира - социально значимых бытовых и городских шумов;

голосов животных и птиц; шумов связанных с явлениями природы и др.; шумов, связанных с проявлениями физиологического и эмоционального состояния человека; различение и опознавание разговора и пения, мужского и женского голоса. Приобретенный опыт в устной коммуникации и в восприятии неречевых звуков окружающего мира дети реализуют в учебной и внеурочной деятельности, в том числе, совместной со слышащими детьми и взрослыми. В процессе обучения восприятию неречевых звучаний ученики сначала различают и опознают на слух резко противопоставленные звучания, а затем более близкие. При этом выбор звучаний постепенно расширяется (сначала при выборе из двух, затем – трех и т.п. в зависимости от возможностей обучающихся). У глухих детей целенаправленно развиваются мотивы овладения устной речью, достижения высоких результатов в области ее восприятия и воспроизведения, активной устной коммуникации, постоянного пользования индивидуальными слуховыми аппаратами, стремления реализовывать сформированные умения и навыки в процессе устной коммуникации в урочное, внеурочное и внешкольное время.

Цель фронтальных занятий по развитию восприятия неречевых звучаний и техники речи - приобщение детей к звукам окружающего мира, развитие у них восприятия на слух неречевых звучаний, речевого материала, автоматизация произносительных навыков. Это имеет важное значение для расширения представлений детей об окружающей действительности, активизации устной коммуникации, что необходимо для более полноценной социальной адаптации, интеграции в обществе.

Задачи

- приобретение навыков социокультурной адаптации, регуляции и культуры поведения, адекватного взаимодействия в социуме за счет получения более полной информации об окружающей среде при ориентации в социально значимых неречевых звучаниях окружающего мира;
- овладение базовыми сенсорными способностями, необходимыми для более полноценного развития речевого слуха, восприятия неречевых звучаний, музыки;
- развитие познавательных интересов в связи с получением более полной информации об окружающей среде;
- готовность применять приобретенный опыт в восприятии неречевых звуков окружающего мира и умений устной коммуникации при реализации различных проектов, связанных с организацией учебной деятельности и содержательного культурного досуга, в том числе совместно со слышащими сверстниками;
- развитие мотивов овладения устной речью;
- развитие мотивов постоянного использования индивидуальными слуховыми аппаратами, навыков пользования ими;
- развитие восприятия звучаний музыкальных инструментов (игрушек) - барабана, дудки, гармошки, свистка, металлофона, бубна, ксилофона, маракасов, треугольника, румб: выработка условной двигательной реакции на данные звучания; различение и опознавание на слух звучания музыкальных инструментов (игрушек), разных по тембру и высоте; определение на слух количества звуков, продолжительности их звучания (кратко, долго), характера звуковедения (слитно

или неслитно), темпа (нормальный быстрый, медленный), громкости (нормально, громко, тихо), ритмов, высоты звучания;

- развитие слухового восприятия неречевых звучаний окружающего мира: бытовых шумов; городских шумов; голосов животных и птиц; шумов связанных с явлениями природы и др.; различение и опознавание разговора и пения, мужского и женского голоса;

- развитие слухо-зрительного и слухового восприятия устной речи, ее произносительной стороны.

Место специального (коррекционного) предмета в учебном плане.

Согласно учебному плану фронтальные занятия по развитию восприятия неречевых звучаний и технике речи проводятся в первом дополнительном, первом, втором классах по 1 часу в неделю, (33-34 часа в год).

Ценностные ориентиры содержания специального (коррекционного) предмета

Фронтальные занятия по развитию восприятия неречевых звучаний и техники речи имеют важное значение для развития нарушенной слуховой функции, восприятия и воспроизведения устной речи у глухих детей с легкой умственной отсталостью (при постоянном использовании индивидуальных слуховых аппаратов). Формирование у обучающихся базовых способностей, необходимых для слухового восприятия - умений вычленять разнообразные звуковые сигналы (наличие устойчивой двигательной реакции на неречевые и речевые стимулы) и дифференцировать их по длительности, интенсивности, высоте и тембру при использовании элементарных музыкальных инструментов (игрушек), развитие восприятия социально значимых неречевых звучаний окружающего мира (уличных сигналов и шумов, бытовых шумов, голосов птиц и животных и др.), способствует получению более полной информации об окружающей среде, ориентации и адекватному взаимодействию в социуме, что является необходимым условием регуляции поведения человека, его психического развития.

Результаты освоения содержания специального (коррекционного) предмета «Развитие слухового восприятия и технике речи»

Личностные результаты:

- приобретение навыков социокультурной адаптации, регуляции поведения, адекватного взаимодействия в социуме за счет получения более полной информации об окружающей среде при ориентации в социально значимых неречевых звучаниях окружающего мира;
- овладение базовыми сенсорными способностями, необходимыми для более полноценного развития речевого слуха, восприятия неречевых звучаний, музыки;
- развитие познавательных интересов в связи с получением более полной информации об окружающей среде;
- готовность применять приобретенный опыт в восприятии неречевых звуков окружающего мира и навыки устной коммуникации во внеурочной деятельности, в том числе в совместной со слышащими детьми;

- развитие мотивов овладения устной речью;
- развитие мотивов постоянного использования индивидуальными слуховыми аппаратами, навыков пользования ими.

Предметные результаты:

- развитие восприятия звучания музыкальных инструментов (игрушек) - барабана, дудки, гармошки, свистка, металлофона, бубна, ксилофона, маракасов, треугольника, румб и др.;
- выработка условной двигательной реакции на неречевые и речевые стимулы;
- различение и опознавание на слух звучания музыкальных инструментов (игрушек), разных по тембру и высоте;
- определение на слух количества звуков, продолжительности их звучания (кратко, долго), характера звуковедения (слитно или неслитно), темпа (нормальный быстрый, медленный), громкости (нормально, громко, тихо), ритмов, высоты звучания;
- развитие слухового восприятия неречевых звучаний окружающего мира: бытовых шумов; городских шумов; голосов животных и птиц; шумов связанных с явлениями природы и др.;
- различение и опознавание разговора и пения, мужского и женского голоса;
- развитие слухового и слухо-зрительного восприятия устной речи, овладение достаточно внятной речью, приближающейся по звучанию к естественной.

Содержание курса

Обучение проводится при пользовании детьми индивидуальными слуховыми аппаратами, звукоусиливающей аппаратуры коллективного пользования. На данных занятиях развитие речевого слуха, слухо-зрительного восприятия речи, обучение произношению строится на основе преемственности с индивидуальными занятиями. При этом первичные произносительные умения у детей формируются на индивидуальных занятиях, а их закрепление осуществляется как на индивидуальных занятиях, так и на фронтальных занятиях. Особое внимание уделяется работе над ритмико-интонационной структурой речи обучающихся. На специальных фронтальных занятиях создаются условия, способствующие тому, что дети сначала учатся различать и опознавать на слух определенные элементы динамических, темповых, ритмических и высотных соотношений звуков, характер звуковедения при прослушивании звучаний элементарных музыкальных инструментов или игрушек, а затем воспринимать на слух и воспроизводить (при использовании фонетической ритмики) соответствующие элементы речевой интонации (совместно со звучанием элементарных музыкальных инструментов и без них). Близость сенсорной основы различных по темпу, интенсивности, характеру звуковедения, высоте и др. звучаний элементарных музыкальных инструментов (игрушек) и элементов речевой интонации способствует тому, что развивающиеся у учеников возможности слухового восприятия неречевых звучаний оказывают положительное влияние на развитие у них умений более

осознанно вслушиваться в элементы ритмико – интонационные структуры речи, что важно для активизации овладения ими обучающимися. Речевой материал - слова, словосочетания, фразы, короткие диалоги, чистоговорки, рифмовки, короткие стихотворения, а также слоги, слогосочетания и отдельные звуки, отбирается с учетом знакомости и необходимости детям в общении на уроках и во внеурочное время, а также в соответствии с фонетической задачей занятия (речевой материал специально насыщен закрепляемыми в данный период обучения элементами звуковой и ритмико-интонационной структуры речи).

**Тематическое планирование
коррекционного курса
«Развитие слухового восприятия и техника речи»**

1 дополнительный класс

	Разделы работы	Содержание	Количество часов
1	<i>Развитие слухового восприятия с помощью элементарных музыкальных инструментов (игрушек)</i>	1.Формирование условной двигательной реакции на звучание элементарных музыкальных инструментов (игрушек) (без аппаратов и с индивидуальными слуховыми аппаратами) -барабана, дудки, гармошки, свистка, металлофона, бубна, ксилофона, маракасов, треугольника, румб. 2.Определение расстояния, на котором ученики воспринимают звучания доступных их слуху элементарных музыкальных инструментов (без аппаратов и с индивидуальными слуховыми аппаратами) . 3.Различение и опознавание на слух (без аппаратов и с индивидуальными слуховыми аппаратами) звучания музыкальных инструментов (игрушек) резко противопоставленных по высоте и тембру (барабан-свисток, металлофон-бубен, гармошка-бубен, гармошка-шарманка и др.). 4.Различение и опознавание на слух (с индивидуальными слуховыми аппаратами) и воспроизведение движениями и голосом количества звучаний, их длительность и краткость, степени интенсивности звучания (громко-тихо), ритмов (дву-, трех –сложные), темпа (быстрый, медленный), высоты -высокие, средние, низкие звуки.	10
2	<i>Развитие восприятия неречевых звучаний окружающего мира</i>	1.Различение при восприятии на слух (в аудиозаписи) бытовых шумов (телефонный звонок, звонок в дверь и др.). 2.Различение городских шумов (сигналы городского транспорта и др.). 3.Различение голосов домашних животных (лошади, коровы, овцы, свиньи, собаки, кошки и др.). Определение расстояния, на котором ученик реагирует на данные речевые стимулы.	12
3	<i>Развитие восприятия</i>	1.Различение и опознавание слухо-зрительно и на слух фраз из двух –трех слов, слов и словосочетаний.	12

<p><i>и воспроизведения устной речи</i></p>	<p>2.Слухозрительное восприятие коротких диалогов из двух –трех реплик.</p> <p>3. Формирование правильного речевого дыхания, слитное воспроизведение слогосочетаний с постепенным их наращиванием до четырех-пяти слогов, слитно слов (двух и трехсложные), коротких фраз из двух слов, деление более длинных фраз на синтагмы (с опорой на образец речи учителя).</p> <p>4.Воспроизведение речевого материала голосом нормальной высоты, силы и тембра, сохранение одинаковой высоты тона на разных гласных, а также согласных, произносимых с голосом.</p> <p>5.Восприятие на слух и воспроизведение элементов ритмической структуры речи: слитность и паузы, краткое и долгое произнесение гласного; ударение в двух-и трех-сложных словах и логическое ударение в коротких фразах (выделяя ударный слог более длительным произнесением гласного).</p> <p>6.Воспроизведение в словах и фразах звуки, составляющие первый концентр (а, о, у, э ,и, п, т, к, ф, с, ш, х, в, м, н, л (l),р) при замене остальных звуков регламентированными субститутами.</p> <p>7.Формирование восприятия и воспроизведения речевого материала в разном темпе.</p> <p>8.Знакомство с орфоэпическими нормами (по подражанию учителю).</p> <p>9.Восприятие и воспроизведение фраз в различной эмоциональной окраской, использование естественных невербальных средств коммуникации (мимики, лица, позы, пластики).</p>	
---	---	--

1 класс

	Разделы работы	Содержание	Количество часов
1	<p><i>Развитие слухового восприятия с помощью элементарных музыкальных инструментов (игрушек)</i></p>	<p>5. Развитие устойчивой условной двигательной реакции на звучание элементарных музыкальных инструментов (игрушек) (без аппаратов и с индивидуальными слуховыми аппаратами) -барабана, дудки, гармошки, свистка, металлофона, бубна, ксилофона, маракасов, треугольника, румб.</p> <p>6. Определение расстояния, на котором ученики воспринимают звучания доступных их слуху элементарных музыкальных инструментов (без аппаратов и с индивидуальными слуховыми аппаратами).</p> <p>7. Различение и опознавание на слух (без аппаратов и с индивидуальными слуховыми аппаратами) звучания музыкальных инструментов (игрушек) резко противопоставленных по высоте и тембру (барабан-свисток, металлофон-бубен, гармошка-бубен,</p>	9

		<p>гармошка-шарманка и др.).</p> <p>8. Различение и опознавание на слух (с индивидуальными слуховыми аппаратами) и воспроизведение движениями и голосом количества звучаний, их длительность и краткость, степени интенсивности звучания (громко -тихо -негромко), ритмов (дву-трех – сложные), темпа (быстрый, медленный, умеренный), высоты -высокие, средние, низкие звуки, второй звук выше, ниже и др.</p>	
2	<i>Развитие восприятия неречевых звучаний окружающего мира</i>	<p>5. Восприятие на слух (в аудиозаписи) бытовых шумов (шумы бытовой техники, звонок мобильного телефона, стук в дверь и др.);</p> <p>6. Восприятие на слух (в аудиозаписи) городских шумов (сигналы городского транспорта, сигналы машин службы помощи –скорая, пожарная, милиция, свисток милиционера, залпы салюта и др.);</p> <p>7. Восприятие на слух (в аудиозаписи) голосов домашних птиц –петуха, курицы, гусей, цыплят и др.).</p> <p>8. Восприятие на слух шумов, связанных с явлениями природы (раскаты грома, шум дождя и др.</p>	10
3	<i>Развитие восприятия и воспроизведения устной речи</i>	<p>12. Различение и опознавание слухозрительно и на слух простых предложений, слов и словосочетаний.</p> <p>13. Слухо-зрительное и на слух восприятие коротких диалогов из трех –пяти реплик (с учетом реализации индивидуально –дифференцированного подхода).</p> <p>14. Закрепление слитного произнесения слогов с постепенным их наращиванием (с учетом индивидуальных возможностей каждого ученика), слитного воспроизведения слов и коротких фраз (до трех слов), деление более длинных фраз на синтагмы (с опорой на образец речи учителя).</p> <p>15. Воспроизведение речевого материала голосом нормальной высоты, силы и тембра, сохраняя одинаковую высоту тона на разных гласных, также согласных, произносимых с голосом (м, н, в, л, р).</p> <p>16. Изменение голоса по силе (нормальный –громкий – тихий –шепот) и по высоте (нормальный –более высокий –более низкий в пределах естественного диапазона), сохраняя нормальный тембр (с учетом индивидуальных возможностей каждого ученика).</p> <p>17. Восприятие на слух и воспроизведение элементов ритмико-интонационной структуры речи: слитно и отдельно слогосочетаний, синтагматического членения фраз (по подражанию учителю и самостоятельно), выделение ударного гласного в ряду слогов, ударения в двух-, трехсложных словах (по подражанию учителю, знаку и самостоятельно), логического и синтагматического ударений во фразе (по подражанию учителю и самостоятельно); передача в речи повествовательной, восклицательной и вопросительной интонации (по подражанию учителю).</p> <p>18. Закрепление воспроизведения звукового состава слов.</p>	15

	<p>19. Воспроизведение слов слитно, в темпе, приближающемся к нормальному, соблюдение ударения и орфоэпических норм (с опорой на образец речи учителя, надстрочные знаки), звукового состава точно или с регламентированными (и допустимыми) заменами.</p> <p>20. Воспроизведение фраз, реализуя произносительные возможности, в темпе, приближающемся к нормальному, слитно (на одном выдохе) или деля фразу паузами на синтагмы, выделяя фразовое ударение (с опорой на образец речи учителя).</p> <p>21. Воспроизведение повествовательных, вопросительных и побудительных фраз, передача эмоциональной окраски высказывания с использованием естественных невербальных средств коммуникации (мимики лица, позы, пластики).</p> <p>22. Воспроизведение диалогов, фрагментов стихотворений.</p>	
--	---	--

2 класс

	Разделы работы	Содержание	Количество часов
1	<i>Развитие слухового восприятия с помощью элементарных музыкальных инструментов (игрушек)</i>	<p>4. Различение и опознавание на слух (с помощью индивидуальных слуховых аппаратов) при выборе из трех-пяти звучаний элементарных музыкальных инструментов (игрушек): барабана, дудки, гармошки, свистка, металлофона, бубна, ксилофона, маракасов, треугольника, румб.</p> <p>5. Распознавание и опознавание на слух (с помощью индивидуальных слуховых аппаратов) слитного и неслитного звучания, различных ритмов (двух -, трех-, четырех -, пяти-сложных и т.п.), динамики звучания (громко-нормально-тихо), темпа (медленный, нормальный, быстрый), звуковысотных соотношений (одинаковые звуки, разные звуки - повышение и понижение звуков) соотнесение их с речевыми ритмами (ритмической структурой слов, фраз) и мелодической структурой фраз.</p> <p>6. Определение направление звучания музыкальных инструментов и голоса (без аппаратов и при бинауральном слухопротезировании): справа -слева, спереди –сзади.</p>	6
2	<i>Развитие восприятия неречевых звучаний окружающего мира</i>	<p>6. Восприятие на слух (в аудиозаписи) бытовых шумов (шумы бытовой техники и др.).</p> <p>7. Восприятие проявлений физиологического и эмоционального состояний человека (смех, плач, чихание, кашель и др.).</p> <p>8. Восприятие городских шумов (сигналы городского транспорта, шумы приближающегося транспорта, гудки поезда, шум взлетающего самолета, гудки теплохода и др.), шумов военной техники (стрельба из автомата, пулемета и др.).</p> <p>9. Восприятие голосов диких животных и птиц.</p> <p>10. Восприятие шумов, связанные с явлениями природы (завывание ветра, шум дождя, плеск реки и др.).</p>	8
3	<i>Развитие воспроизведения</i>	<p>1. Различение и опознавание на слух (с помощью индивидуальных слуховых аппаратов): разговора -пения, разговора –инструментальной музыки, женского и мужского голоса.</p>	20

устной речи	<ol style="list-style-type: none"> 2. Распознавание и опознавание на слух фраз, словосочетаний и слов. 3. Слухо-зрительное и на слух восприятие диалогов. 4. Закрепление слитного произнесения слогов с постепенным их наращиванием, слитного воспроизведения слов и коротких фраз (до трех слов), деление более длинных фраз на синтагмы (с опорой на образец речи учителя). 5. Закрепление воспроизведения речевого материала голосом нормальной высоты, силы и тембра. 6. Развитие восприятия на слух и воспроизведения изменений голоса по силе (постепенное усиление: тихо–громче –громко, ослабление голоса: громко –тише –тихо) и высоте (базовые мелодические модуляции голоса в пределах его естественного диапазона: ровная интонация, повышение от среднего уровня, понижение от высокого и среднего уровней). 7. Распознавание и опознавание на слух и воспроизведение элементов интонационной структуры речи: ударения в двух-, трех-, четырехсложных словах (с помощью учителя, по графическому знаку и самостоятельно) и фразового ударения (с помощью учителя, по графическому знаку и самостоятельно), синтагматического членения фраз (по подражанию учителю и самостоятельно), изменение темпа речи (нормальный, медленный, быстрый), передача в речи повествовательной, восклицательной и вопросительной интонации (по подражанию учителю). 8. Соблюдение ударения и орфоэпических норм (с опорой на образец речи учителя, надстрочные знаки), звукового состава точно или с регламентированными заменами. 9. Воспроизведение диалогов эмоционально, реализуя сформированные навыки произнесения звуковой и ритмической структуры речи, используя в речевом общении естественные невербальные средства коммуникации (мимику, пластику и т.п.). 10. Восприятие на слух фрагментов знакомых стихотворений и их эмоциональное и выразительно воспроизведение. 	
-------------	---	--

Основные виды учебной деятельности обучающихся

1. Подкладывание таблички под предмет, его изображение.
2. Называние предметов (натуральных, их изображений).
3. Коррекционные упражнения «Найди меня», «Что я не назвала?», «Что пропало?», «Чудесный мешочек», «Вертолина», «Лото», «Угадай, кто это?» и др.
4. Ответы на вопросы.
5. Отражённая и сопряжённая речь.
6. Составление схем слов, фраз.
7. Слуховой диктант и слухо-зрительный диктант.
8. Конструирование предложений из слов.
9. Организация диалога, ролевая игра.
10. Дидактические игры.
11. Слушание и говорение.

Описание материально-технического обеспечения коррекционного курса

При проведении фронтальных занятий по коррекционному курсу *«Развитие слухового восприятия и техника речи»* используется следующая материально-техническая база:

- звукоусиливающая аппаратура коллективного пользования «Эхо»;
- индивидуальные слуховые аппараты;
- видеопроектор;
- компьютер;
- музыкальные инструменты;
- звучащие игрушки;
- наглядный иллюстративный материал по темам.

Дополнительные коррекционные занятия «Развитие познавательных процессов»

Пояснительная записка

Коррекционная программа направлена на развитие познавательной сферы, а также всего комплексного личностного развития глухого школьника со сложной структурой дефекта.

Программа содержит разделы, включающие развитие всей структуры познавательной деятельности ребенка: развитие видов мышления (наглядно-действенного, наглядно-образного и словесно-логического); формирование речевого поведения; развитие мелкой моторики пальцев рук; зрительно-пространственной координации, формирование произвольных психических процессов- осознанной регуляции своего поведения, внимания, памяти, выработки навыков самоконтроля.

Для определения уровня развития данных параметров могут быть использованы методики выявления уровня готовности глухих детей к школьному обучению, как зону ближайшего развития, и составить прогноз, то есть определить зону актуального развития. Только на основании сопоставления подобных результатов обследования можно построить адекватный коррекционный процесс. В конце каждого года обучения следует проводить аналогичное обследование.

Личностное становление глухого обучающегося, включающее в себя коррекцию интеллектуального развития, выработки речевого поведения, коррекцию эмоционально-волевой и мотивационной сфер, выработки приемов самоконтроля над произвольной деятельностью.

В процессе обучения осуществляется развитие основных видов мнемической деятельности: внимания, памяти и мышления, через накопление знаний о предметах и явлениях формируется целостная картина окружающего мира. Обучение построено на речевом материале по годам обучения.

Формирование мышления и речевого развития осуществляется в тесной связи с программой по общеобразовательным предметам, индивидуальным занятиям по развитию слухового восприятия и формированию произносительной стороны речи

и внеклассным занятиям.

Речевой материал по основным темам, которые предлагаются в данное время на уроках, совпадают с темами и речевым материалом этих занятий. Используются игровые формы ведения занятий и специальный дидактический материал.

Предлагаемые в программе задания являются типовыми. На их основе могут быть составлены аналогичные задания, игры и упражнения с использованием разнообразного дидактического (учебного) материала, что обеспечит возможность творческой работы учителя. Дидактические игры, упражнения и задания могут повторяться на различных годах обучения. Темы и содержание занятий, тематический речевой материал подбирается согласно концентрическому принципу обучения.

Начиная работать над темой, где предлагается новый речевой материал, необходимо использовать те задания, правила которых ученику уже известны. Знакомый речевой материал предпочтительнее использовать в новых дидактических заданиях. Предъявлять одновременно глухим учащимся новое задание и незнакомый или малознакомый речевой материал нецелесообразно, так как в силу особенностей своего развития таким детям трудно воспринимать сразу две новые дидактические задачи. Для эффективности обучения используются различные виды и формы речи (устная, устно-дактильная, письменная, естественные жесты). Соотношение выбора приоритета той или иной формы речи изменяется по годам обучения и зависит от индивидуальных особенностей развития каждого учащегося.

Важно сформировать у этих детей навыки слухозрительного восприятия и устного воспроизведения речевого материала. Таким образом, развитие познавательных процессов глухих учащихся строится на следующих позициях:

- практическое овладение логическими умениями, произвольными психическими процессами без использования специальной терминологии, без заучивания каких-либо правил и определений;
- использование в заданиях естественных ситуаций, знакомых детям из жизненного опыта, а также материала различных учебных предметов;
- восприятие и воспроизведение речевого материала всех заданий, предъявляемых на занятии;
- широкое использование разнообразного наглядного материала для обеспечения постепенного осознания детьми значимости логических отношений, их независимости от конкретного содержания материала;
- целенаправленное, достаточно длительное распределение во времени формирование произвольных психических процессов и приемов логического мышления, происходящих с помощью системы упражнений и заданий, обеспечивающих постепенность становления познавательной сферы.

Программа рассчитана на весь период начального обучения.

Предварительный этап включает подготовку и проведение диагностики, обработку диагностических данных, составление программы обучения индивидуально для каждого ученика (вначале каждого года обучения). Так как задания обследования имеют обучающий характер, то коррекционно-развивающее

обучение начинается с первых занятий.

Основной этап включает проведение коррекционно-развивающих занятий индивидуально с каждым учащимся.

Заключительный этап включает организацию и проведение итоговой индивидуальной психодиагностики, обработку данных диагностического обследования, информирование педагогов и родителей о результатах работы в рамках программы (в конце каждого года обучения).

В структуру программы входят:

- задания на развитие слухового и зрительного внимания и памяти;
- задания на развитие мыслительных операций (анализ, синтез, сравнение);
- упражнения для профилактики и гигиены зрения;
- задания, улучшающие состояние тонкой моторики пальцев рук.

Не все структурные компоненты обязательно должны входить в одно занятие. Учитель komponует их в зависимости от целей занятия и особенностей развития ученика. Для эффективности обучения в занятии должны чередоваться различные виды деятельности. В каждое занятие обязательно входит также задача развития личности учащегося: мотивационная сфера, умение преодолевать трудности, которые решаются всем ходом занятия. Для удобства осуществления самостоятельного выбора пользователем программы тех или иных упражнений, а также установление их последовательности на основании собственных профессиональных предпочтений и конкретно-ситуативных целей, предлагаемые виды работ выстроены в хронологическом порядке.

Основные направления коррекционной работы:

Развитие различных видов мышления:

- Развитие наглядно-образного мышления;
- Развитие словесно-логического мышления.

Коррекция нарушений в развитии эмоционально-личностной сферы (релаксационные упражнения для мимики лица, драматизации, чтения по ролям).

Содержание коррекционной работы

I. Коррекция памяти: вырабатывать навык прочного запоминания; постепенное увеличение объема памяти; развитие логической памяти; развитие механической памяти; развитие смысловой памяти; развитие словесно-логической памяти; развитие скорости запоминания; развитие полноты запоминания; развитие сознательного запоминания; тренировать прочность и точность запоминания.

II. Коррекция внимания: воспитывать целенаправленное внимание; воспитывать устойчивость внимания (не отвлекаться), наблюдательность; расширять объем внимания.

III. Коррекция ощущений, восприятий, представлений: работать над расширением зрительных восприятий, восприятием и осмыслением изображенного на картине; развивать зрительное восприятие

IV. Коррекция мышления: классифицировать предметы (их изображение) на группы на основании родового признака; называть группы предметов (однородных) обобщенными словами; конкретизировать понятия.

V. Коррекция эмоционально-волевой сферы: формировать навыки нравственных и культурных потребностей; воспитывать аккуратность и настойчивость в выполнении упражнений.

VI. Развитие моторики: развивать общую и мелкую моторику; обучать пальчиковой гимнастике; развивать артикуляционную моторику.

«Социально-бытовая ориентировка»

Успешная личностная социализация глухих учащихся с легкой формой умственной отсталости зависит от приближения к потребностям, своеобразия особенностей психического развития этих детей, обеспечивает осмысленность и успешность их учебной деятельности.

Социально-бытовая ориентировка как предметная область представлена следующими темами:

- Личная гигиена. Соблюдение правил личной гигиены для сохранения и укрепления здоровья. Уход за волосами. Охрана зрения. Питание.

- Разнообразие продуктов питания. Приготовление пищи. Сервировка стола. Кухонная посуда и приборы. Уход за ними.

- Одежда и обувь. Сезонные изменения в природе. Погодные явления: дождь, снег, слякоть. Выбор одежды в соответствии с погодными явлениями и временем года.

- Жилище. Уход за жилыми помещениями и местами общего пользования. Чистящие и моющие средства. Уход за комнатными растениями. Уход за домашними животными. Уход за аквариумными рыбками. Уборка кухни, ванной, туалетной комнаты. Ее периодичность и обязательность.

- Транспорт. Виды наземного и подземного транспорта. Выбор оптимального маршрута поездки. Безопасность в транспорте. Культура поведения на транспорте.

- Общественная деятельность. Участие в выборах. Взаимодействие с центром социального обслуживания инвалидов.

Социально-бытовая ориентировка является интегративной коррекционной областью наряду с предметно-практической деятельностью обеспечивающей адекватность всего учебно-воспитательного процесса для глухих детей с интеллектуальной недостаточностью.

Метапредметными результатами являются:

- формирование мышления и речи осуществляется на основе конкретных представлений о предметах в ходе экскурсий и наблюдений за окружающим миром с последующим моделированием соответствующих ситуаций в классе;

- создание базы для формирования «житейских» понятий на пропедевтических занятиях;

- формирование навыков учебной деятельности и элементарных научных понятий на уроке;

- формирование активной гражданской позиции в жизни района, города.

Игровые приемы целесообразно использовать при закреплении знакомых понятий. Ученики более успешно трудятся в условиях знакомых учебных

ситуаций, усвоенных алгоритмов занятий. Такая образовательная деятельность вызывает у них положительную мотивацию и интерес к занятиям. Именно так построенные уроки с пошаговым расположением учебного материала и адаптивными видами помощи каждому ученику, хорошо воспринимаются учащимися этих классов и обеспечивают успех учебно-воспитательного процесса.

2.4. Программа духовно-нравственного развития и воспитания

ПОЯСНИТЕЛЬНАЯ ЗАПИСКА

Начальная школа – важнейший период становления личности, когда закладываются предпосылки гражданских качеств, формируются ответственность и способность ребенка к уважению и пониманию других людей.

В младшем школьном возрасте происходит активное накопление нравственного опыта, и обращения к духовной жизни. Систематическое духовно-нравственное воспитание ребенка обеспечивает его адекватное социальное развитие и гармоничное формирование личности. Нельзя недооценивать роль духовно-нравственного воспитания детей с ограниченными возможностями здоровья, поскольку оно способствует профилактике правонарушений; позволяет формировать духовный мир (ценностные ориентации) и нравственные качества такого ребенка, позволяя ему органично вписаться в общество; раскрывает творческий потенциал, расширяя возможности дальнейшего профессионального выбора; формирует прилежание в труде, способствует воспитанию трудолюбия (добровольное отношение к труду и честность); позволяет решить проблему социального инфантилизма.

Программа духовно-нравственного (нравственного) развития разработана в соответствии с требованиями Закона «Об образовании в Российской Федерации», ФЗ « Об образовании в РФ» от 29.12. 2012 года №273-ФЗ, Федерального государственного образовательного стандарта начального общего образования для обучающихся с ОВЗ, утвержден приказом Минобрнауки РФ от 19.12.2014 г., Проекта адаптированных основных общеобразовательных программ начального общего образования глухих обучающихся в ред. 19 октября 2015 года; на основании Концепции духовно-нравственного развития и воспитания личности гражданина России, А.Я Данилюк, А.М. Кондаков, В.А. Тишков «Концепция духовно -нравственного развития и воспитания личности гражданина России», - М., «Просвещение», 2009; с учётом опыта воспитательной работы по духовно-нравственному направлению конкретного специального (коррекционного) образовательного учреждения.

Программа духовно-нравственного развития глухих обучающихся на ступени начального общего образования направлена на обеспечение духовно-нравственного развития обучающихся, воспитанников имеющих нарушение слуха в единстве урочной, внеурочной и внешкольной деятельности, в совместной педагогической работе образовательного учреждения, семьи и других институтов общества.

В основу этой программы положены ключевые воспитательные задачи, базовые национальные ценности российского общества.

Программа предусматривает приобщение обучающихся к базовым национальным ценностям российского общества, общечеловеческим ценностям в контексте формирования у них нравственных чувств, нравственного сознания и поведения.

Программа обеспечивает:

- организацию системы воспитательных мероприятий, позволяющих обучающемуся использовать на практике полученные знания и усвоенные модели и нормы поведения;
- формирование целостной образовательной среды, включающей урочную, внеурочную и внешкольную деятельность и учитывающей историко-культурную, этническую и региональную специфику.

Программа включает: цель, задачи, основные направления работы, перечень планируемых результатов воспитания (социальных компетенций, моделей поведения глухих обучающихся), формы организации работы. Программа духовно-нравственного развития глухих обучающихся разработанная ГБОУ школой-интернатом №5 г.о. Тольятти с учётом специфики образовательных потребностей разных групп глухих обучающихся, определяемых личностными, семейными, общественными потребностями и возможностями обучающегося младшего школьного возраста, индивидуальными особенностями его развития и состояния здоровья, включает:

- становление и развитие личности в её индивидуальности, самобытности, уникальности и неповторимости;
- выявление и развитие возможностей и способностей обучающихся, через систему клубов, секций, студий и кружков, организацию общественно полезной деятельности;
- организацию интеллектуальных и творческих соревнований, научно-технического творчества и проектно-исследовательской деятельности;
- участие обучающихся, их родителей (законных представителей), педагогических работников и общественности в проектировании и развитии внутришкольной социальной среды;
- использование в образовательном процессе современных образовательных технологий деятельностного типа;
- предоставление обучающимся возможности для эффективной самостоятельной работы;
- достижение предметных, метапредметных и личностных результатов в обучении и развитии обучающихся.

ЦЕЛЬ И ЗАДАЧИ ДУХОВНО-НРАВСТВЕННОГО РАЗВИТИЯ ГЛУХИХ ОБУЧАЮЩИХСЯ

Целью духовно-нравственного развития глухих обучающихся является социально-педагогическая поддержка и приобщение обучающихся к базовым национальным ценностям российского общества, общечеловеческим ценностям посредством формирования у них нравственных чувств, нравственного сознания и поведения.

Задачи духовно-нравственного развития и воспитания обучающихся:

В области формирования личностной культуры:

- формирование способности к духовному развитию, реализации творческого потенциала в учебно-игровой, предметно-продуктивной, социально ориентированной деятельности на основе нравственных установок и моральных норм, непрерывного образования, самовоспитания и универсальной духовно-нравственной компетенции – «становиться лучше»;
- укрепление нравственности – основанной на свободе воли и духовных отечественных традициях, внутренней установке личности школьника поступать согласно своей совести;
- формирование основ нравственного самосознания личности (совести) – способности младшего школьника формулировать собственные нравственные обязательства, осуществлять нравственный самоконтроль, требовать от себя выполнения моральных норм, давать нравственную оценку своим и чужим поступкам;
- формирование нравственного смысла учения;
- формирование основ морали – осознанной обучающимся необходимости определенного поведения, обусловленного принятыми в обществе представлениями о добре и зле, должном и недопустимом, укрепление позитивной нравственной самооценки, самоуважения и жизненного оптимизма;
- формирование эстетических потребностей, ценностей и чувств;
- формирование способности открыто выражать и отстаивать свою нравственно оправданную позицию, проявлять критичность к собственным намерениям, мыслям и поступкам;
- формирование способности к самостоятельным поступкам и действиям, совершаемым на основе морального выбора, к принятию ответственности за их результаты;
- развитие трудолюбия, способности к преодолению трудностей, целеустремленности и настойчивости в достижении результата;
- формирование умения противостоять в пределах своих возможностей действиям и влияниям, представляющим угрозу для жизни, физического и нравственного здоровья, духовной безопасности личности.

В области формирования социальной культуры:

- формирование основ российской гражданской идентичности;
- пробуждение веры в Россию, в свою малую Родину, чувства личной ответственности за Отечество;
- формирование патриотизма и гражданской солидарности;
- развитие навыков организации и осуществления сотрудничества с педагогами, сверстниками, родителями, старшими детьми в решении общих проблем;
- укрепление доверия к другим людям;
- развитие доброжелательности и эмоциональной отзывчивости, понимания и сопереживания другим людям;
- становление гуманистических и демократических ценностных ориентаций;

- формирование осознанного и уважительного отношения к традиционным российским религиям и религиозным организациям, к вере и религиозным убеждениям;
- формирование основ культуры межэтнического общения, уважения к культурным, религиозным традициям, образу жизни представителей народов России.

В области формирования семейной культуры:

- формирование отношения к семье как к основе российского общества;
- формирование у школьника уважительного отношения к родителям, осознанного, заботливого отношения к старшим и младшим;
- знакомство обучающегося с культурно-историческими и этническими традициями российской семьи.

ОСНОВНЫЕ НАПРАВЛЕНИЯ И ЦЕННОСТНЫЕ ОСНОВЫ ДУХОВНО-НРАВСТВЕННОГО РАЗВИТИЯ ГЛУХИХ ОБУЧАЮЩИХСЯ

Ценностные установки духовно-нравственного развития глухих обучающихся согласуются с традиционными источниками нравственности, которыми являются следующие ценности:

- ***патриотизм*** (любовь к России, к своему народу, к своей малой родине; служение Отечеству);
- ***социальная солидарность*** (свобода личная и национальная; доверие к людям, институтам государства и гражданского общества; справедливость, милосердие, честь, достоинство);
- ***гражданственность*** (правовое государство, гражданское общество, долг перед Отечеством, старшим поколением и семьей, закон и правопорядок, межэтнический мир, свобода совести и вероисповедания);
- ***семья*** (любовь и верность, здоровье, достаток, почитание родителей, забота о старших и младших, забота о продолжении рода);
- ***труд и творчество*** (творчество и созидание, целеустремленность и настойчивость, трудолюбие, бережливость);
- ***наука*** (познание, истина, научная картина мира, экологическое сознание);
- ***традиционные российские религии, искусство и литература*** (красота, гармония, духовный мир человека, нравственный выбор, смысл жизни, эстетическое развитие);
- ***природа*** (жизнь, родная земля, заповедная природа, планета Земля);
- ***человечество*** (мир во всем мире, многообразие и равноправие культур и народов, прогресс человечества, международное сотрудничество).

Процесс превращения базовых ценностей в личностные ценностные смыслы и ориентиры требует включения ребенка в процесс открытия для себя смысла той или иной ценности, определения собственного отношения к ней, формирование опыта созидательной реализации этих ценностей на практике

Содержание работы по духовно-нравственному развитию глухих обучающихся

1. «Наш дом – Россия»

Направление: Воспитание гражданственности, патриотизма, уважения к правам, свободам и обязанностям человека

2. «Дорога к человечности»

Направление: Воспитание нравственных чувств и этического сознания

3. «Основа жизни - труд»

Направление: Воспитание трудолюбия, творческого отношения к учению, труду, жизни.

4. «В здоровом теле - здоровый дух»

Направление: Формирование ценностного отношения к семье, здоровью и здоровому образу жизни.

5. Модуль «Живая планета»

Направление: Воспитание ценностного отношения к природе, окружающей среде (экологическое воспитание).

6. «Красота спасёт мир».

Направление: Воспитание ценностного отношения к прекрасному, формирование представлений об эстетических идеалах и ценностях (эстетическое воспитание).

<p>Воспитание гражданственности, патриотизма, уважения к правам, свободам и обязанностям человека <i>Ценности:</i> любовь к России, своему народу, своему краю, служение Отечеству; <i>ценность</i> свободы выбора и признание закона и правопорядка, <i>ценность</i> мира в многонациональном государстве, толерантность, как социальная форма гражданского общества.</p>	<p>- представления о политическом устройстве Российского государства, его институтах, их роли в жизни общества, о его важнейших законах; -представления о символах государства — флаге, Гербе России, о флаге и гербе субъекта Российской Федерации, в котором находится образовательное учреждение; - представления об институтах гражданского общества, о возможностях участия граждан в общественном управлении;</p>	<p>-Беседы, чтение книг, изучение предметов, предусмотренных базисным учебным планом, на плакатах, картинах; -в процессе экскурсий, путешествий по историческим и памятным местам, сюжетно-ролевых игр гражданского и историко-патриотического содержания, изучения основных и вариативных учебных дисциплин; -сюжетно-ролевые игры, творческие конкурсы, праздники, изучение вариативных учебных дисциплин; -посильное участие в социальных проектах,</p>
--	---	---

	<p>-представления о правах и обязанностях гражданина России;</p> <p>-интерес к общественным явлениям, понимание активной роли человека в обществе;</p> <p>-уважительное отношение к русскому языку как государственному, языку межнационального общения;</p> <p>-ценностное отношение к своему национальному языку и культуре;</p> <p>-представления о народах России, об их общей исторической судьбе, о единстве народов нашей страны;</p> <p>- представления о национальных героях и важнейших событиях истории России и её народов;</p> <p>-интерес к государственным праздникам и важнейшим событиям в жизни России, субъекта Российской Федерации, края (населённого пункта), в находится образовательное учреждение;</p> <p>-стремление активно участвовать в делах класса, школы, семьи, города;</p> <p>-любовь к</p>	<p>-проведение бесед о подвигах Российской армии, защитниках Отечества, подготовке и проведении игр военно-патриотического содержания, конкурсов и спортивных соревнований, встреч с ветеранами и военнослужащими;</p> <p>-встречи и беседы с выпускниками своей школы, ознакомление с биографиями выпускников, явивших собой достойные примеры гражданственности и патриотизма</p>
--	---	---

	<p>образовательному учреждению, <i>своему селу, городу, народу, России;</i></p> <p>-уважение к защитникам Родины;</p> <p>-умение отвечать за свои поступки;</p> <p>-негативное отношение к нарушениям порядка в классе, дома, на улице, к невыполнению человеком <i>своих</i> обязанностей</p>	
<p>Воспитание нравственных чувств и этического сознания.</p> <p><i>Ценности:</i></p> <p>ценность человеческой жизни, смысл жизни; ценность мира - как принципа жизни, ценность добра, справедливости, милосердия, чести, достоинства; свобода совести и вероисповедания; толерантность, представление о вере, духовной культуре и светской этике.</p>	<p>-первоначальные представления о базовых национальных российских ценностях;</p> <p>-различение хороших и плохих поступков;</p> <p>-представления о правилах поведения в образовательном учреждении, дома, на улице, в населённом пункте, в общественных местах, на природе;</p> <p>-элементарные представления о религиозной картине мира, роли традиционных религий в развитии Российского государства, в истории и культуре нашей страны;</p> <p>-уважительное отношение к родителям, старшим, доброжелательное отношение к сверстникам и младшим;</p>	<p>- беседы, экскурсии, заочные путешествия, участия в творческой деятельности- театральные постановки, художественные выставки;</p> <p>-проведение экскурсий в места богослужения, встреч с религиозными деятелями;</p> <p>-проведение внеурочных мероприятий, направленных на формирование представлений о нормах морально-нравственного поведения,</p> <p>-беседы, классные часы, просмотр учебных фильмов, наблюдение и обсуждение в педагогически организованной ситуации поступков, поведения разных людей;</p> <p>-обучение дружной игре, взаимной поддержке, участию в коллективных</p>

	<p>-установление дружеских взаимоотношений в коллективе, основанных на взаимопомощи и взаимной поддержке;</p> <p>-бережное, гуманное отношение ко всему живому;</p> <p>-знание правил вежливого поведения, культуры речи, умение пользоваться «волшебными» словами, быть опрятным, чистым, аккуратным;</p> <p>-стремление избегать плохих поступков, не капризничать, не быть упрямым; умение признаться в плохом поступке и анализировать его;</p> <p>-представления о возможном негативном влиянии на морально-психологическое состояние человека компьютерных игр, кино, телевизионных передач, рекламы;</p> <p>-отрицательное отношение к аморальным поступкам, грубости, оскорбительным словам и действиям, в том числе в содержании художественных фильмов и телевизионных передач.</p>	<p>играх, приобретение опыта совместной деятельности;</p> <p>-посильное участие в делах благотворительности, милосердия, в оказании помощи нуждающимся, заботе о животных, других живых существах, природе;</p> <p>-беседы о семье, о родителях и прауродителях;</p> <p>-проведение открытых семейных праздников, выполнение презентации совместно с родителями (законными представителями) и творческих проектов, проведение мероприятий, раскрывающих историю семьи, воспитывающих уважение к старшему поколению, укрепляющих преемственность между поколениями).</p>
Воспитание трудолюбия,	-первоначальные	-экскурсии, во время

<p>творческого отношения к учению, труду, жизни Ценности: <i>ценность</i> труда и творчества; <i>ценность</i> познания мира; <i>ценность</i> таких качеств личности как целеустремленность и настойчивость, бережливость.</p>	<p>представления о нравственных основах учёбы, ведущей роли образования, труда и значении творчества в жизни человека и общества; -уважение к труду и творчеству старших и сверстников; -элементарные представления об основных профессиях; ценностное отношение к учёбе как виду творческой деятельности; -элементарные представления о роли знаний, науки, современного производства в жизни человека и общества; -первоначальные навыки коллективной работы, в том числе при разработке и реализации учебных и учебно-трудовых проектов; -умение проявлять дисциплинированность, последовательность и настойчивость в выполнении учебных и учебно-трудовых заданий; -умение соблюдать порядок на рабочем месте; -бережное отношение к результатам своего труда, труда Других людей, к школьному</p>	<p>которых знакомятся с различными видами труда, различными профессиями в ходе экскурсий на производственные предприятия, встречи с представителями разных профессий; -беседы о профессиях своих родителей (законных представителей) и прародителей, участвуют в организации и проведении презентаций «Труд наших родных»; -проведение сюжетно-ролевых экономических игр, посредством создания игровых ситуаций по мотивам различных профессий, проведения вне-урочных мероприятий- праздники труда, конкурсы, города мастеров, раскрывающих перед детьми широкий спектр профессиональной и трудовой деятельности;- презентации учебных и творческих достижений, стимулирование творческого учебного труда, предоставление обучающимся возможностей творческой инициативы в учебном труде; - участие в разработке и реализации различных проектов; -занятие народными промыслами,</p>
--	---	---

	<p>имуществу, учебникам, личным вещам; -отрицательное отношение к лени и небрежности в труде и учёбе, небрежливому отношению к результатам труда людей.</p>	<p>природоохранительная деятельность; -встречи и беседы с выпускниками своей школы, знакомство с биографиями выпускников, показавших достойные примеры высокого профессионализма, творческого отношения к труду и жизни.</p>
<p>Формирование ценностного отношения к семье, здоровью и здоровому образу жизни <i>Ценности:</i> <i>ценность</i> семьи, уважение родителей, забота о старших и младших; <i>ценность</i> здоровья (физического, нравственного и социально-психологического), стремление к здоровому образу жизни.</p>	<p>-ценностное отношение к своему здоровью, здоровью родителей (законных представителей), членов своей семьи, педагогов, сверстников; -элементарные представления о единстве и взаимовлиянии различных видов здоровья человека: физического, нравственного (душевного), социально-психологического (здоровья семьи и школьного коллектива); -элементарные представления о влиянии нравственности человека на состояние его здоровья и здоровья окружающих его людей; -понимание важности физической культуры и спорта для здоровья человека, его</p>	<p>-на уроках физической культуры, беседы, просмотр учебных фильмов, в системе внеклассных мероприятий; - беседы о значении занятий физическими упражнениями, активного образа жизни, спорта, прогулок на природе для укрепления своего здоровья; -в спортивных секциях школы и внешкольных учреждений, при подготовке и проведении подвижных игр, туристических походов, спортивных соревнований; -составление здоровьесберегающего режима дня и контроль его выполнения, поддержание чистоты и порядка в помещениях, соблюдение санитарно-гигиенических норм труда и отдыха; -просмотра учебных фильмов, игровых и</p>

	<p>образования, труда и творчества;</p> <ul style="list-style-type: none"> -знание и выполнение санитарно-гигиенических правил, соблюдение здоровьесберегающего режима дня; -интерес к прогулкам на природе, подвижным играм, участию в спортивных соревнованиях; -первоначальные представления об оздоровительном влиянии природы на человека; -представления о возможном негативном влиянии компьютерных игр, телевидения, рекламы на здоровье человека; -отрицательное отношение к не выполнению правил личной гигиены и санитарии, уклонению от занятий физкультурой. 	<p>тренинговых программ в системе взаимодействия образовательных и медицинских учреждений;</p> <ul style="list-style-type: none"> -беседы с педагогами, медицинскими работниками образовательного учреждения, родителями (законными представителями);
<p>Воспитание ценностного отношения к природе, окружающей среде (экологическое воспитание). <i>Ценности:</i> планета Земля – общий дом для всех жителей Земли; <i>ценность</i> природы, родной земли, родной природы, заповедной природы;</p>	<ul style="list-style-type: none"> -развитие интереса к природе, природным явлениям и формам жизни, понимание активной роли человека в природе; -ценностное отношение к природе и всем формам жизни; -элементарный опыт природоохранительной деятельности; -бережное отношение к 	<ul style="list-style-type: none"> -изучение учебных дисциплин, бесед; -экскурсии, прогулки по родному краю; -высадка растений, создание цветочных клумб, очистка доступных территорий от мусора, подкормка птиц, создание и реализация коллективных природоохранных проектов; -посильное участие в

<p>ответственность человека за окружающую среду.</p>	<p>растениям и животным.</p>	<p>деятельности детско-юношеских общественных экологических организаций участие вместе с родителями (законными представителями) в экологической деятельности по месту жительства</p>
<p>Воспитание ценностного отношения к прекрасному, формирование представлений об эстетических идеалах и ценностях (эстетическое воспитание) <i>Ценности:</i> дар слова, <i>ценность</i> красоты в различных её проявлениях, <i>ценность</i> труда – как условия достижения мастерства, <i>ценность</i> творчества.</p>	<p>-представления о душевной и физической красоте человека; -формирование эстетических идеалов, чувства прекрасного; умение видеть красоту природы, труда и творчества; -интерес к чтению, произведениям искусства, детским спектаклям, концертам, выставкам, музыке; -интерес к занятиям художественным творчеством; -стремление к опрятному внешнему виду; -отрицательное отношение к некрасивым поступкам и неряшливости.</p>	<p>-изучения учебных дисциплин, посредством встреч с представителями творческих профессий, экскурсий на художественные производства, к памятникам зодчества и на объекты современной архитектуры, ландшафтного дизайна и парковых ансамблей, знакомства с лучшими произведениями искусства в музеях, на выставках, по репродукциям, учебным фильмам; - изучение вариативных дисциплин, в системе экскурсионно-краеведческой деятельности, внеклассных мероприятий, посещение художественных мастерских, тематических выставок; -разучивание стихотворений, знакомство с картинами, участие в просмотре учебных фильмов, фрагментов</p>

		<p>художественных фильмов о природе, городских и сельских ландшафтах; обучение понимать красоту окружающего мира через художественные образы;- беседы «Красивые и некрасивые поступки», «Чем красивы люди вокруг нас», беседы о прочитанных книгах, художественных фильмах, телевизионных передачах, компьютерные игры; обучение различать добро и зло, отличать красивое от безобразного, плохое от хорошего, созидательное от разрушительного;</p> <p>-на уроках художественного труда и в системе учреждений дополнительного образования;</p> <p>-проведение выставок семейного художественного творчества, в экскурсионно-краеведческой деятельности, реализации культурно-досуговых программ, включая посещение объектов художественной культуры с последующим представлением в образовательном учреждении своих впечатлений и созданных по мотивам экскурсий творческих работ;</p>
--	--	--

		-участие художественном оформлении кабинетов.	В
--	--	---	---

**СОВМЕСТНАЯ ДЕЯТЕЛЬНОСТЬ
ШКОЛЫ, СЕМЬИ И ОБЩЕСТВЕННОСТИ
ПО ДУХОВНО-НРАВСТВЕННОМУ ВОСПИТАНИЮ
ГЛУХИХ ОБУЧАЮЩИХСЯ**

1. Повышение педагогической культуры родителей

Формы и методы работы с родителями направлены на повышение педагогической культуры родителей, на укрепление взаимодействия школы и семьи, на усиление ее воспитательного потенциала.

Система работы школы по повышению педагогической культуры родителей основана на следующих принципах:

- повышение уровня знаний по вопросам охраны и укрепления здоровья;
- совместная педагогическая деятельность семьи и школы - интерната;
- сочетание педагогического просвещения с педагогическим самообразованием родителей;
- педагогическое внимание, уважение и требовательность к родителям;
- поддержка и индивидуальное сопровождение становления и развития педагогической культуры каждого из родителей;
- содействие родителям в решении индивидуальных проблем воспитания детей;
- опора на положительный опыт семейного воспитания.

В системе повышения педагогической культуры родителей используются следующие формы работы:

- родительское собрание;
- беседы;
- родительский лекторий;
- встреча за круглым столом;
- семинары;
- дни открытых дверей;
- тренинги для родителей;
- индивидуальные консультации со специалистами;
- посещение семьи

Содержание работы школы с родителями состоит в следующем:

- 1) повышение психолого-педагогических знаний родителей (лекции, семинары, индивидуальные консультации);
- 2) вовлечение родителей в учебно-воспитательный процесс (родительские собрания, совместные творческие дела, помощь в укреплении материально-технической базы);
- 3) участие родителей в управлении школой (Совет Школы, общешкольный родительский комитет, Попечительский совет).

Содержание работы с родителями	Мероприятия	Формы и методы работы с родителями	Сроки реализации	Исполнители
Повышение психолого-педагогических знаний родителей	Родительские собрания в 1 классе «Ваш ребёнок стал школьником». Родительские тренинги. Родительские собрания 1-4 классов Беседы по тематике воспитания в семье	Информационные стенды, папки-передвижки, тематические выставки, мини-газеты. Лекции, семинары, индивидуальные консультации, практикумы. Родительские тренинги. Просмотр видеоматериалов, фильмов для родителей. Привлечение родителей к работе семинаров, бесед по тематике воспитания в семье. Консультация семьи обучающегося у узких специалистов.	В течение года по плану	Кл. руководитель, воспитатель, зам. директора по ВР и УВР, психолог, школьный медицинский работник социальный педагог
2. Вовлечение родителей в учебно-воспитательный процесс	Проведение бесед для родителей Неделя начальных классов: викторины, выпуск газет. Конкурс сочинений, рисунков, плакатов,	Круглый стол по обмену опытом воспитания. Родительский лекторий. Посещения на дому. Привлечение родителей к совместной деятельности с детьми.	В течение года	Кл. руководитель, воспитатель, зам. директора по ВР и УВР, психолог, школьный медицинский работник, социальный педагог

	стихов по ПДД и ОБЖ. 1-4 классы Фотовыставка «Как я провёл лето» 1 – 4 классы. День именинника 1-4 классы Соревнования «Мама, папа, я – спортивная семья» Новогодние утренники. День Матери Проведение торжественной линейки с участием родителей «День Знаний» Проведение торжественной линейки с участием родителей «Последний звонок» Участие в городских программах и мероприятиях Организация благотворительных акций Участие в общешкольных мероприятиях.	Проведение детско-родительских тренингов. Привлечение родителей к работе семинаров, бесед по тематике воспитания в семье. Привлечение ближайших родственников к воспитанию ребенка.		педагог
3. Участие родителей в управлении школой	Организация работы классного родительского	Взаимодействие с родительским комитетом. Круглые столы.	В течение года	Классный и школьный родительский комитет зам.

	<p>комитета Участие в работе Совета Учреждения Участие в работе общешкольного родительского комитета Участие в работе Попечительского совета</p>	<p>Заседания Совета Учреждения, заседания Попечительского совета.</p>		<p>директора по ВР и УВР. Председатель Совета школы Председатель Попечительского совета.</p>
<p>4.Организация взаимодействия классного руководителя и семьи</p>	<p>Родительские собрания. Совместные занятия родителей с детьми (кружки, секции, тренинги, походы, экскурсии,) Консультация для родителей психолога, врача. Привлечение родителей к работе семинаров, бесед по тематике воспитания в семье. Консультация семьи обучающегося у узких специалистов. Консультирование ребенка на</p>	<p>Беседа Посещения на дому. Информирование родителей. Анкетирование. Дневник наблюдений.</p>	<p>В течение года</p>	<p>Кл. руководитель, воспитатель, зам. директора по ВР и УВР, психолог, школьный медицинский работник, социальный педагог</p>

	<p>ПМПК и определение программы обучения. Работа с родителями специалистов наркологическо й, психиатрическ ой помощи по их лечению (по необходимости).</p> <p>Привлечение родительского комитета для работы с ребенком и его семьей. Привлечение ближайших родственников к воспитанию ребенка. Организация встреч родителей и детей руководителем Учреждения. Участие в городских программах и мероприятиях Организация благотворитель ных акций</p>			
5.Правовое просвещение родителей.	<p>Ознакомление родителей с нормативными актами и документами в области</p>	<p>Родительский лекторий. Родительские тренинги. Дискуссии. Круглые столы.</p>	<p>В течение года</p>	<p>Администрация, кл. руководитель</p>

	образования	Информирование родителей		
6. Организация здорового образа жизни детей в семье	Проведение бесед для родителей по вопросам ЗОЖ и внедрению опыта семейного воспитания по оздоровлению детей. Совместная оздоровительная работа семьи и школы (Дни здоровья, спортивные мероприятия) Спортивные эстафеты ко Дню защитника Отечества	Дни здоровья, спортивные мероприятия. Дискуссии. Устные журналы. Круглые столы. Практикумы.	В течение года	Кл. руководитель, воспитатель, зам. директора по ВР и УВР, психолог, школьный медицинский работник, социальный педагог

2. Взаимодействие Учреждения с общественными, традиционными религиозными организациями, социальными партнёрами

№ п/п	Наименование организации	Направление сотрудничества	Результаты сотрудничества
12.	Городской центр «Семья»	Мероприятия по просвещению родителей, концертно-творческая деятельность	Успешная социализация воспитанников
13.	Тольяттинский краеведческий музей	Тематические занятия, экскурсии по ознакомлению с историческим наследием края.	Формирование духовно-нравственной культуры в соответствии с ФГОС
14.	Городской музейный комплекс «Наследие». Эко-музей.	Тематические занятия, экскурсии по ознакомлению с историческим наследием края.	Формирование духовно-нравственной культуры в соответствии с ФГОС
15.	«Социально-	Мероприятия по	Успешная социализация

	экономический колледж»	профориентации воспитанников	воспитанников
16.	ГОУ ППЦ	Мероприятия по просвещению, диагностике и коррекции поведения воспитанников	Успешная социализация воспитанников
17.	Детский сад № 189 «Спутник»	Концертно-творческая деятельность	Осуществление преемственности в образовании «Сад-Школа», успешная социализация будущих первоклассников
18.	Общество глухих	Концертно-творческая совместная деятельность	Успешная социализация, адаптация воспитанников – инвалидов по слуху в постинтернатный период.
19.	Городская библиотека им. А.С. Пушкина	Тематические занятия, экскурсии, выставки детских книг и участие в городских праздниках.	Формирование духовно-нравственной культуры в соответствии с ФГОС, расширение возможностей для интеллектуального развития детей с ОВЗ.
20.	Отдел полиции №24 Управления МВД России	Мероприятия по профилактике правонарушений и асоциального поведения.	Вовлечение подростков из неблагополучных семей и семей, находящихся в сложной жизненной ситуации в совместную воспитательную деятельность.
21.	Управление ГБДД ГУ МВД России	Мероприятия по профилактике дорожно-транспортных происшествий	Сохранение жизни и здоровья детей, их безопасность на улицах города
22.	ДМО «ШАНС»	Организация досуговых мероприятий, участие в благотворительных акциях. Реализация совместных проектов, мероприятий	Вовлечение детей в систему дополнительного образования, предоставление возможностей реализовываться в

			соответствии со своими склонностями и интересами.
--	--	--	---

**ПЛАНИРУЕМЫЕ РЕЗУЛЬТАТЫ
ДУХОВНО-НРАВСТВЕННОГО РАЗВИТИЯ
ГЛУХИХ ОБУЧАЮЩИХСЯ**

По каждому из заявленных направлений духовно-нравственного развития обучающихся на ступени начального общего образования планируется достижение следующих результатов:

1) Воспитание гражданственности, патриотизма, уважения к правам, свободам и обязанностям человека:

- ценностное отношение к России, своему народу, своему краю, отечественному культурно-историческому наследию, государственной символике, законам Российской Федерации, русскому и родному языку, народным традициям, старшему поколению;

- элементарные представления об институтах гражданского общества, о государственном устройстве и социальной структуре российского общества, наиболее значимых страницах истории страны, об этнических традициях и культурном достоянии своего края, о примерах исполнения гражданского и патриотического долга;

- первоначальный опыт постижения ценностей гражданского общества, национальной истории и культуры;

- опыт ролевого взаимодействия и реализации гражданской, патриотической позиции;

- опыт социальной и межкультурной коммуникации;

- начальные представления о правах и обязанностях человека, гражданина, семьянина, товарища.

2) Воспитание нравственных чувств и этического сознания:

- начальные представления о моральных нормах и правилах нравственного поведения, в том числе об этических нормах взаимоотношений в семье, между поколениями, этносами, носителями разных убеждений, представителями различных социальных групп;

- нравственно-этический опыт взаимодействия со сверстниками, старшими и младшими детьми, взрослыми в соответствии с общепринятыми нравственными нормами;

- уважительное отношение к традиционным религиям;

- равнодушие к жизненным проблемам других людей, сочувствие к человеку, находящемуся в трудной ситуации;

- способность эмоционально реагировать на негативные проявления в детском обществе и обществе в целом, анализировать нравственную сторону своих поступков и поступков Других людей;

- уважительное отношение к родителям (законным представителям), к старшим, заботливое отношение к младшим;
- знание традиций своей семьи и образовательного учреждения, бережное отношение к ним.

3) Воспитание трудолюбия, творческого отношения к учению, труду, жизни: ценностное отношение к труду и творчеству, человеку труда, трудовым достижениям России и человечества, трудолюбие;

- ценностное и творческое отношение к учебному труду;
- элементарные представления о различных профессиях;
- первоначальные навыки трудового творческого сотрудничества со сверстниками, старшими детьми и взрослыми;
- осознание приоритета нравственных основ труда, творчества, создания нового;
- первоначальный опыт участия в различных видах общественно полезной и лично значимой деятельности;
- потребности и начальные умения выражать себя в различных доступных и наиболее привлекательных для ребёнка видах творческой деятельности;
- мотивация к самореализации в социальном творчестве, познавательной и практической, общественно полезной деятельности.

4) Формирование ценностного отношения к здоровью и здоровому образу жизни:

- ценностное отношение к своему здоровью, здоровью близких и окружающих людей;
- элементарные представления о взаимной обусловленности физического, нравственного, психологического, психического и социально-психологического здоровья человека, о важности морали и нравственности в сохранении здоровья человека;
- первоначальный личный опыт здоровьесберегающей деятельности;
- первоначальные представления о роли физической культуры и спорта для здоровья человека, его образования, труда и творчества;
- знания о возможном негативном влиянии компьютерных игр, телевидения, рекламы на здоровье человека.

5) Воспитание ценностного отношения к природе, окружающей среде (экологическое воспитание):

- ценностное отношение к природе;
- первоначальный опыт эстетического, эмоционально-нравственного отношения к природе;
- элементарные знания о традициях нравственно-этического отношения к природе в культуре народов России, нормах экологической этики;
- первоначальный опыт участия в природоохранной деятельности в школе, на пришкольном участке, по месту жительства;

- личный опыт участия в экологических инициативах, проектах.

б) Воспитание ценностного отношения к прекрасному, формирование представлений об эстетических идеалах и ценностях (эстетическое воспитание):

- первоначальные умения видеть красоту в окружающем мире;
- первоначальные умения видеть красоту в поведении, поступках людей;
- элементарные представления об эстетических и художественных ценностях отечественной культуры;
- первоначальный опыт эмоционального постижения народного творчества, этнокультурных традиций, фольклора народов России;
- первоначальный опыт эстетических переживаний, наблюдений эстетических объектов в природе и социуме, эстетического отношения к окружающему миру и самому себе;
- первоначальный опыт самореализации в различных видах творческой деятельности, формирование потребности и умения выражать себя в доступных видах творчества;
- мотивация к реализации эстетических ценностей в пространстве образовательного учреждения и семьи.

Первый уровень результатов — приобретение обучающимися социальных знаний (об общественных нормах, устройстве общества, социально одобряемых и не одобряемых формах поведения в обществе и т. п.), первичного понимания социальной реальности и повседневной жизни. Для достижения данного уровня результатов особое значение имеет взаимодействие обучающегося со своими учителями (в основном и дополнительном образовании) как значимыми для него носителями положительного социального знания и повседневного опыта.

Второй уровень результатов — получение обучающимся опыта переживания и позитивного отношения к базовым ценностям общества, ценностного отношения к социальной реальности в целом. Для достижения данного уровня результатов особое значение имеет взаимодействие обучающихся между собой на уровне класса, образовательного учреждения, т. е. в защищённой, дружественной просоциальной среде, в которой ребёнок получает (или не получает) первое практическое подтверждение приобретённых социальных знаний, начинает их ценить (или отвергает).

Третий уровень результатов — получение обучающимся опыта самостоятельного общественного действия. Только в самостоятельном общественном действии юный человек действительно становится (а не просто узнаёт о том, как стать) гражданином, социальным деятелем, свободным человеком. Для достижения данного уровня результатов особое значение имеет взаимодействие обучающегося с представителями различных социальных субъектов за пределами образовательного учреждения, в открытой общественной среде.

1-й уровень – школьник знает и понимает общественную жизнь;

2-й уровень – школьник ценит общественную жизнь;

3-й уровень – школьник самостоятельно действует в общественной жизни.

В ходе реализации программы духовно-нравственного воспитания, учитывая психологические и физиологические возрастные особенности обучающихся, будут выработаны ключевые компетенции воспитанников.

В плане *самостоятельной познавательной деятельности*:

- понимание необходимости уважения культурного и исторического прошлого России, её традиций;
- проявление интереса к изучению истории Отечества;
- проявление положительного эмоционально-ценностного отношения к государственной, а особенно, военной службе;
- проявление уважения к законности;
- расширение индивидуального опыта отношений к окружающему миру, другим людям, самому себе; наличие интереса ко всему новому;
- самовыражение в различных видах познавательной деятельности.

В социально-трудовой сфере:

- умение соотнести процесс и результаты труда, оценить затраченное время и усилия;
- восприятие деятельности своей и окружающих как трудовой деятельности, направленной на решение определенных, общественно значимых задач;
- воспитание уважения к труду, человеку труда.

В коммуникативной сфере:

- овладение простейшими коммуникативными умениями и навыками;
- общее развитие личности, усвоение норм человеческого общения, чувственное восприятие мира;
- умение говорить и слушать, способность сопереживать, сочувствовать, взаимодействовать со сверстниками, взрослыми;
- умение сформулировать свою позицию по вопросу, связанному с изученным направлением, доступно для понимания другими учащимися;
- умение слушать и понимать позицию другого человека.

В культурно-досуговой сфере:

- укрепление привычки культурного поведения через активное участие школьников в празднично-игровых и экскурсионных программах, посещение музеев, выставок и театров.

В гражданско-правовой сфере:

- начальное определение гражданской позиции, социально-политической ориентации;
- положительная тенденция нравственного развития;
- становление предпосылок готовности к самоуправлению своим поведением и деятельностью;
- духовное и физическое совершенствование, осознание прав и обязанностей перед государством и обществом;
- формирование психологической и интеллектуальной готовности к личностному самоопределению

ПЕРЕЧЕНЬ ВОСПИТАТЕЛЬНЫХ ФОРМ

1. Беседы
2. Классные часы
3. Викторины
4. Соревнования
5. Дни здоровья
6. Концерты
7. Конкурсы
8. Акции
9. Круглые столы
10. Спортивные соревнования
11. Сюжетно-ролевые игры,
12. Проектная деятельность

МОНИТОРИНГ

С целью диагностики процесса духовно-нравственного развития воспитания обучающихся ГБОУ школы-интерната №5 г.о. Тольятти, а также оценки достижений планируемых результатов предполагается проводить мониторинг духовно-нравственного развития и воспитания младших школьников.

Периодичность проведения: ежегодно для всех обучающихся начальной школы. Проводят мониторинг педагог-психолог, классный руководитель, воспитатель. (Приложение 1)

Инструментарий мониторинга представляет собой совокупность анкет, опросных листов, позволяющих получить комплексную оценку уровня духовно-нравственного развития и воспитания детей младшего школьного возраста.

Мониторинг духовно-нравственного развития младших школьников направлен на выявление следующих параметров:

- **уровень сформированности социальной культуры**
- диагностика нравственных представлений младших школьников: тест «Размышляем о жизненном опыте» для младших школьников (составлен д.п.н. Н.Е. Щурковой, адаптирован В.М. Ивановой, Т.В. Павловой, Е.Н. Степановым), диагностику проводит педагог-психолог (приложение 2);
- **уровень нравственного развития и воспитания младших школьников:** субъективный тест М.И. Шиловой «Учитель о воспитанности школьников» (приложение 3).
- **уровень сформированности личностной культуры**
- диагностику личностной сферы учеников с использованием методики «Я разный», диагностику проводит педагог-психолог (приложение 4);
- **уровень сформированности семейной культуры**
- через диагностику семейных ценностей и представлений учеников: анкета «Я и моя семья», диагностику проводит педагог-психолог (приложение 5);

Все результаты выражаются в баллах и фиксируются в таблицах. Тесты и методики, используемые для выявления показателей духовно-нравственного развития и воспитания младших школьников имеют три уровня выраженности:

- ниже среднего (1 балл);
- средний (2 балла);
- выше среднего (3 балла).

Приложение 1.

Таблица 1. «Диагностическая таблица педагога – психолога.»

№ п/п	Ф.И. ученика	Уровень сформированности личностной культуры	Уровень сформированности социальной культуры	Уровень сформированности семейной культуры	Суммарный балл

Ключ:

0-3 балла – низкий уровень духовно-нравственного развития и воспитания;
 4-6 балла – средний уровень духовно-нравственного развития и воспитания;
 выше 7 баллов - высокий уровень духовно-нравственного развития и воспитания.

Таблица 2. «Диагностическая таблица классного руководителя».

№ п/п	Показатель	Критерии	Ф.И.ученика					
1	Социальная культура	Долг, товарищество, ответственность						
		Трудолюбие						
		Дисциплинированность, отношение к учёбе						
		Показатель (средний арифметический)						
2	Семейная культура	Следование семейным ценностям						
		Уважение, забота о родителях						
		Авторитет семьи						
		Показатель (средний арифметический)						
3	Личностная культура	Доброта, отзывчивость						
		Честность						
		Милосердие						
		Показатель (средний арифметический)						

Ключ:

0-3 балла – низкий уровень духовно-нравственного развития и воспитания;

4-6 балла – средний уровень духовно-нравственного развития и воспитания;

выше 7 баллов - высокий уровень духовно-нравственного развития и воспитания.

Далее по результатам диагностики педагога-психолога и классного руководителя составляется сводная таблица, которая позволяет сделать анализ эффективности работы по духовно-нравственному развитию и воспитанию младших школьников в ГБОУ школе-интернате №5.

№ п/ п	Ф.И.ученика	Суммарный балл		Экспертное заключение
		Диагностика педагога-психолога	Диагностика классного руководителя	

Качественным показателем нравственно-этической культуры младших школьников является методика игровых ситуаций, включающая в себя диагностику следующих компонентов нравственной воспитанности:

- знаний (в виде представлений и понятий) о нравственных категориях;
- мотивации, отражающей отношение учеников, как к моральным нормам, так и к поступкам людей в ситуациях межличностного взаимодействия;
- способов реального поведения в моделируемых ситуациях морального выбора, т.е. действительности нравственных знаний, проявляющихся в обобщенности и переносе определенных форм поведения в различные жизненные ситуации.

Игровые ситуации помогают определить уровень нравственной воспитанности детей, их культуру, наметить направления коррекции поведения, провести определенную просветительскую работу с родителями.

Приложение 2.

Адаптированный вариант теста «**Размышляем о жизненном опыте**» для младших школьников (составлен д.п.н. Н.Е. Щурковой, адаптирован В.М. Ивановой, Т.В. Павловой, Е.Н. Степановым)

Цель: выявить нравственную воспитанность учащихся начальных классов.

Ход проведения. Для успешного проведения теста необходима абсолютная тишина, анонимность (возможно лишь указать половую принадлежность, поставив в углу листа букву «м» – мальчик, «д» – девочка).

Предварительно подготавливаются листы бумаги для более удобного подсчета результатов.

Номер вопроса	Буква ответа		
	а	б	в
1	*		

2		*	
3			*

Важно проследить за тем, чтобы во время тестирования атмосфера содействовала сосредоточенности, искренности, откровенности. Вопросы теста должны быть прочитаны поочередно ровным монотонным голосом, чтобы интонационная насыщенность не влияла на выбор ответа.

Учащимся предлагается выбрать один из трех предложенных ответов и обозначить его в графе (а, б, в) знаком *.

21. На пути стоит одноклассник. Тебе надо пройти. Что ты сделаешь?

- а) обойду, не потревожив;
- б) отодвину и пройду;
- в) смотря какое будет настроение.

22. Ты заметил среди гостей невзрачную девочку (мальчика), которая (который) одиноко сидит в стороне. Что ты делаешь?

- а) ничего, какое мое дело;
- б) не знаю заранее, как сложатся обстоятельства;
- в) подойду и непременно заговорю.

23. Ты опаздываешь в школу. Видишь, что кому-то стало плохо. Что ты делаешь?

- а) тороплюсь в школу;
- б) если кто-то бросится на помощь, я тоже пойду;
- в) звоню по телефону 03, останавливаю прохожих...

24. Твои соседи переезжают на новую квартиру. Они старые. Как ты поступишь?

- а) предложу свою помощь;
- б) я не вмешиваюсь в чужую жизнь;
- в) если попросят, я, конечно, помогу.

25. Ты узнал, что твой одноклассник несправедливо наказан. Как ты поступишь в этом случае?

- а) очень сержусь и ругаю обидчика последними словами;
- б) ничего: жизнь вообще несправедлива;
- в) вступаюсь за обиженного.

26. Ты дежурный. Подметая пол, ты нашел деньги. Что делаешь?

- а) они мои, раз я их нашел;
- б) завтра спрошу, кто их потерял;
- в) может быть, возьму себе.

27. Ты пишешь контрольную работу. На что ты рассчитываешь?

- а) на шпаргалки;
- б) на усталость учителя: авось, пропустит;
- в) на свои знания.

28. Ты пришел на уборку школы и видишь, что все уже трудятся. Что ты предпримешь?

- а) поболтаюсь немного, потом видно будет;
- б) ухожу немедленно домой, если не будут отмечать присутствующих;

- в) присоединюсь к кому-нибудь, стану работать с ним.
29. Некий волшебник предлагает тебе устроить твою жизнь обеспеченной без необходимости учиться. Что ты ему ответишь?
- а) соглашусь с благодарностью;
 - б) сначала узнаю, скольким он обеспечил таким образом существование;
 - в) отказываюсь решительно.
30. Тебя учитель просит выполнить общественное поручение. Выполнять его не хочется. Как ты поступишь?
- а) забываю про него, вспомню, когда потребуют отчет;
 - б) выполняю, конечно;
 - в) увиливаю, ищу причины, чтобы отказаться.
31. Ты был на экскурсии в замечательном, но малоизвестном музее. Сообщишь ли ты кому-нибудь об этом?
- а) да, непременно скажу и постараюсь сводить их в музей;
 - б) не знаю, как придется;
 - в) зачем говорить, пусть каждый решает, что ему надо.
32. Решается вопрос, кто бы мог выполнить полезную для твоего класса работу. Ты знаешь, что способен это сделать. Как ты поступишь?
- а) поднимаю руку и сообщаю о своем желании сделать работу;
 - б) сижу и жду, когда кто-то назовет мою фамилию;
 - в) я слишком дорожу своим личным временем, чтобы соглашаться.
33. Уроки закончились, ты собрался идти домой. И вот говорят; «Есть важное дело. Надо». Как ты поступишь?
- а) напомню о праве на отдых;
 - б) делаю, раз надо;
 - в) посмотрю, что скажут остальные.
34. С тобой разговаривают оскорбительным тоном. Как ты к этому относишься?
- а) отвечаю тем же;
 - б) не замечаю, это не имеет значения для меня;
 - в) разрываю все отношения с этим человеком.
35. Ты узнал, что школу закрыли по каким-то причинам. Как ты реагируешь?
- а) бесконечно рад, гуляю, наслаждаюсь жизнью;
 - б) обеспокоен, думаю, как дальше учиться;
 - в) буду ждать новых сообщений.
36. Что ты чувствуешь, когда на твоих глазах хвалят кого-то из твоих одноклассников?
- а) ужасно завидую, мне неудобно;
 - б) я рад, потому что и у меня есть свои достоинства;
 - в) мне все равно.
37. Тебе подарили красивую необычной формы авторучку. На улице взрослые мальчишки требуют отдать подарок им. Что ты делаешь?
- а) отдаю – здоровье дороже;
 - б) постараюсь убежать, говорю, что ручки у меня нет;

- в) подарков не отдаю, сражаюсь с ними.
38. Уезжая надолго из дома, как ты себя чувствуешь вдали?
- а) быстро начинаю скучать;
 - б) хорошо себя чувствую, лучше, чем дома;
 - в) не замечал.
39. Тебя просят послать книги в детский дом. Что ты делаешь?
- а) отбираю интересное и приношу;
 - б) ненужных книг у меня нет;
 - в) если все принесут, я тоже кое-что отберу.
40. Когда ты слышишь о подвиге человека, что чаще всего приходит тебе в голову?
- а) у этого человека был, конечно, свой личный интерес;
 - б) человеку просто повезло прославиться;
 - в) уважаю таких людей и не перестаю восхищаться ими.

Большое спасибо за ответы!

Обработка полученных данных. Количество выборов, сделанных школьниками в каждом случае, необходимо подсчитать и выразить в процентном отношении к общему числу учащихся. Показателем, свидетельствующим о достаточной нравственной воспитанности учащихся, является количество выборов от 10 и более в следующих вариантах:

Графа а. Сосчитать * на вопросы 1, 4, 11, 12, 18, 19.

Графа б. Сосчитать * на вопросы 6, 10, 13, 15, 16.

Графа в. Сосчитать * на вопросы 2, 3, 5, 7, 8, 9, 14, 17, 20.

Показателем, свидетельствующим о некоторой безнравственной ориентации, эгоистической позиции, является количество выборов от 10 и более в следующих вариантах:

Графа а. Сосчитать * на вопросы 2, 3, 6, 7, 9, 10, 13, 15, 16, 17, 20.

Графа б. Сосчитать * на вопросы 1, 4, 5, 8, 14, 18, 19.

Графа в. Сосчитать * на вопросы 11, 12.

Показателем, свидетельствующим о несформированности нравственных отношений, неустойчивом, импульсивном поведении, является оставшееся количество выборов, где предпочтение явно не обнаруживается.

Приложение 3.

Субъективный тест классного руководителя

(предложен М.И. Шиловой, «Учитель о воспитанности школьников», адаптирован Н.В. Кулешовой)

Цель: изучение сформированности нравственного уровня развития и воспитания младших школьников.

Процедура предусматривает:

- анализ поступков, мотивов поведения обучающихся;
- сравнение с диагностической картой показателей;
- регистрацию результатов наблюдений в таблицу.

Диагностическая карта показателей.

Показатель	Критерии	Признаки проявляются		
		Ярко 3 балла	Средне 2 балла	Слабо проявляются или отсутствуют 1 балл
Социальная культура	Долг, товарищество, ответственность	Охотно выполняет общественные поручения и побуждает к этому других.	Без особого желания выполняет поручения, необходим контроль учителя.	Уклоняется от выполнения поручений, безответственный.
	Трудолюбие	Понимает общественную значимость труда, имеет навык самообслуживания, умеет организовать труд других	Трудится при наличии соревнования или конкуренции	Уклоняется от труда даже при наличии требований.
	Дисциплинированность, отношение к учёбе	Примерно ведёт себя в школе и дома и призывает к этому других.	Соблюдает правила поведения при контроле со стороны старших.	Нарушает дисциплину, слабо реагирует на внешнее воздействие.
Семейная культура	Следование семейным ценностям	Знает и следует ценностям семьи, отстаивает их в споре	Знает и частично следует ценностям семьи.	Ценности семьи не интересуют.
	Уважение, забота о родителях	Почитает родителей, проявляет о них заботу.	Проявляет уважение к родителям, иногда проявляет о них заботу.	Считает, что родители должны заботиться о нём.
	Авторитет семьи	Воспринимает семейную иерархию, уважает старших. Побуждает других поступать также.	Ситуативно воспринимает семейную иерархию, не всегда проявляет уважение к старшим	Не признает авторитет старших членов семьи, склонен к бродяжничеству.

Личностная культура	Доброта, отзывчивость	Добрый, заботливый, охотно помогает всем, кто нуждается в его помощи.	Помогает другим если поручит учитель.	Недоброжелателен, груб со сверстниками и старшими.
	Честность	Верен слову, правдив, добровольно признается в своих поступках.	Не требует честности от других, не всегда выполняет поручения, в поступках признается лишь после замечаний старших.	Часто неискренен, обманывает старших и сверстников.
	Милосердие	Внимателен к проблемам других, имеет высокий уровень эмпатии, готов прийти на помощь и других призывает к действию.	Может иногда помогать другим, инициативу не проявляет.	Держится высокомерно, безразличен к чужому горю.

Выявляется три уровня нравственного воспитания:

Высокий – характеризуется наличием устойчивого положительного опыта и нравственного поведения, с хорошей саморегуляцией и стремлением детей положительно влиять на других.

Средний – активная позиция не проявляется, частичное проявление нравственных качеств и использование положительного опыта, поведение регулируется взрослыми.

Низкий – слабое проявление положительного поведения, неразвитость саморегуляции и самоорганизации.

Приложение 4.

Анкета «Я и моя семья»

Цель: изучение уровня сформированности семейных ценностей и значимости семьи в жизни младшего школьника.

Инструкция: Ребёнку предлагается ответить на 9 вопросов.

10. Тебе нравится твоя семья?

- Нравится
- Не очень нравится

- Не нравится
11. Охотно ли ты выполняешь просьбы и поручения родителей?
- Да
 - Бывает по-разному
 - Нет
12. Тебя часто наказывают за проступки?
- Да
 - Бывает по-разному
 - Нет
13. Тебе нравится ухаживать и помогать младшим братьям или сестрам?
- Да
 - Бывает по-разному
 - Нет
14. Ты хотел бы, чтобы у тебя в будущем была семья похожая на ту в которой ты сейчас живёшь?
- Хотел бы
 - Не знаю точно
 - Не хотел бы
15. Тебе нравится делать уборку, мыть посуду, выносить мусор?
- Да, делаю сам без просьб
 - Не всегда
 - нет
16. Часто ли ты слушаешь своих родителей?
- Часто
 - Иногда
 - Почти никогда
17. Если родители делают тебе замечание, ты обижаешься на них?
- Да
 - Бывает по-разному
 - Нет
18. Ты часто помогаешь дедушке и бабушке?
- Часто
 - Иногда
 - Почти никогда

Интерпретация результатов (уровни сформированности семейных ценностей):

Высокий – у детей сформированы основы семейных ценностей, сформировано почитание родителей, уважение к старшим, забота о младших, без напоминания готовы помочь всем членам семьи, готовы передавать семейные ценности своим детям.

Средний – существует взаимопонимание и взаимопомощь в семье, но семейные ценности не принимаются полностью, есть моменты, которые не устраивают школьника, привлекают больше отдых, досуговые стороны. Такие дети достаточно

благополучно чувствуют себя в семье, однако бывают разногласия и непонимание, с отстаиванием своих интересов. Ориентированы на деятельность по удовольствию.

Низкий – школьники в семье чувствуют себя некомфортно, неохотно участвуют в семейных делах, предпочитают деятельность по удовольствию. Испытывают серьёзные затруднения в установлении контактов между членами семьи. Могут совершать побеги из дома. Нередко семья воспринимается ими как враждебная среда, пребывание в которой для них невыносимо. Часто у школьников отмечаются нарушения нервно-психического здоровья.

Приложение 5.

«Я разный»

(определение особенностей формирования личностной сферы младших школьников, автор – Н.В. Кулешова)

Цель: изучение уровня определения особенностей формирования личностной сферы младших школьников.

Инструкция: детям предлагается написать (для первого класса нарисовать) по два слова, которые приходят в голову в связи со словами:

Семья –

Дом –

Отдых –

Школа –

Труд –

Поступок –

Далее дети должны выстроить написанные слова (рисунки) по порядку личной значимости.

Критерии оценивания:

4. *Количественный показатель* – количество категорий (духовно-нравственная ориентация, духовные ценности и переживания, социальные роли, умения, знания, навыки; интересы, предпочтения; личностные свойства; оценочные суждения).

1 балл – 1-2 определения, относящихся к перечисленным категориям;

2 балла – 3-5 определений, преимущественно относящихся к категориям социальные роли, интересы, предпочтения.

3 балла – от 6 определений и более, включая более 4 категорий, в том числе характеристику личностных свойств.

5. *Деятельностный показатель.*

1 балл – указывают конкретные действия («я учусь в школе»), свои интересы;

2 балла – совмещение 1 и 3 уровней, нечто среднее;

3 балла – указывают социальные роли («я ученик»), обобщенные личностные качества (сильный, смелый).

6. *Качественный показатель* – соотношение положительных и отрицательных оценочных суждений.

1 балл – преобладание отрицательных оценочных суждений или равенство отрицательных и положительных суждений (низкое самопринятие или отвержение);

2 балла – незначительное преобладание положительных суждений или преобладание нейтральных суждений (амбивалентное или недостаточное позитивное самоотношение).

3 балла – преобладание положительных суждений (положительное самопринятие).

№ п/п	Ф.И. ученика	Количественный показатель	Деятельностный показатель	Качественный показатель	Суммарный балл

Уровни сформированности личностной сферы младшего школьника:

0-3 б. – **низкий**

4-6 б. – **средний**

7 б. и выше - **высокий**

Приложение 6.

Диагностика нравственно-этической культуры младших школьников

Комплексная диагностика следующих компонентов нравственной воспитанности:

- 1) знаний (в виде представлений и понятий) о нравственных категориях;
- 2) мотивации, отражающей отношения учащихся, как к моральным нормам, так и к поступкам людей в ситуациях межличностного взаимодействия;
- 3) способов реального поведения в моделируемых ситуациях морального выбора, т. е. действительности нравственных знаний, проявляющихся в обобщенности и переносе определенных форм поведения в различные жизненные ситуации.

Определение уровня сформированности знаний детей о нравственных категориях, нормах осуществляется с учетом таких критериев, как правильность, полнота и глубина знаний о способах поведения в ситуациях морального выбора, о нравственных переживаниях, возникающих в случае соблюдения или нарушения моральных требований, а также степень обобщенности высказываний детей. Для диагностики представлений и понятий детей о некоторых нравственных категориях и нормах используется **методика игровых ситуаций**.

Дежурная чашка.

Цель: выяснить понимание детьми понятия "порядочность".

Функции: диагностическая, воспитывающая.

Организация: учитель читает рассказ "Чашка".

В старшей группе детского сада было двадцать пять ребят, а новеньких чашек с голубыми незабудками и золотыми каемочками по краям - двадцать четыре. Двадцать пятая чашка была совсем старая. Картинка на ней почти стерлась, краешек в одном месте был чуть-чуть отбит. Никто не хотел пить чай из старой чашки.

- Противная чашка, - говорили ребята, - хоть бы она скорей разбилась. Однажды всем ребятам достались новые чашки. Они удивились. А где же старая чашка?

Нет, она не раскололась, не потерялась. Лена, которая в тот день была дежурной, взяла чашку себе. На этот раз чай пили тихо, без ссор и слез.

- Молодец, Лена, догадалась сделать так, чтобы всем было хорошо, - думали ребята.

И с тех пор дежурные пили чай из старой чашки. Ее так и называли "наша дежурная чашка". (По В.Осеевой.).

Ответ на вопрос "*Каким одним словом можно назвать поступок Лены?*" каждый ученик записывает на карточке. Обработка данных: делается вывод о степени осознания детьми сути понятия "порядочность".

Ромашка.

Цель: определить знание детьми полноты, обобщенности понятий, а также сути некоторых нравственных категорий.

Функции: диагностическая, развивающая, воспитывающая.

Организация: на лепестках ромашки, сделанной из бумаги, написаны слова: добро, зло, истина, ложь, красиво, безобразно, трагично, комично. Детям предлагается поочередно отрывать лепесток ромашки и раскрывать суть понятия, записанного на нем.

Обработка данных: учитель фиксирует высказывания детей с точки зрения полноты, правильности, обобщенности понятия (добро - это проявление вежливости, сочувствия и т. д.; истина предполагает справедливость, честность, правдивость и т. п.; красиво - значит аккуратно, скромно, великодушно, порядочно и др.). На основании анализа ответов может быть выявлен уровень сформированности таких этических представлений и понятий у детей, как любовь, радость, искренность, долг, честь, ненависть, зависть, вражда и т. п., соотношение различных понятий ("добро - зло", "истина - ложь" и т. д.).

Философ.

Цель: выявить умения детей формулировать определения нравственных понятий.

Функции: диагностическая, развивающая, воспитывающая.

Организация: на доске или на плакате записано несколько определений того или иного нравственного понятия (доброта, мир, долг и др.).

Например:

Счастье - это быть здоровым.

Счастье – это успехи в учебе.

Счастье - хорошие друзья.

Счастье – это мир в семье.

Счастье - это мир на Земле.

Счастье - это, когда тебя понимают.

Счастье – это свобода.

Счастье - это много денег.

Счастье – это получение удовольствия.

Счастье - это власть над людьми.

Каждый ученик выбирает четыре определения и мотивирует свой выбор.
Обработка данных: осуществляется качественный анализ ответов детей.

Словарь добродетелей

Цель: определить уровень сформированности у младших школьников этических представлений и понятий (полнота, степень существенности, мера обобщенности).

Функции: диагностическая, развивающая, коррекционная.

Организация: с детьми проводится традиционная в рамках модели "Ориентир" игра "Волшебный сундучок". Организуется она необычно: в течение трех дней дети "путешествуют" со словами-добродетелями по алфавиту от "А" до "Я" соответственно

остановкам:

1. "Аккуратность-любовь".

2. "Миролюбие-сострадание".

3. "Творчество-щедрость".

На остановках учитель (экспериментатор) инструктирует детей: каждый вынимает из "волшебного сундучка" своеобразную по форме, разноцветную книжку-малышку - "словарь добродетелей", подписывает его. На первой странице словаря выписаны все слова-добродетели, эти же слова записаны по одному на отдельной странице. На первой остановке "Аккуратность - любовь" для проработки даются слова: аккуратность, благодарность, вежливость, верность, дисциплинированность, доброта, дружелюбие, заботливость, любовь.

По условию игры каждый ребенок должен письменно объяснить (по выбору) значения не менее пяти слов. Кроме этого, он должен сверить свое объяснение слов с эталоном - на каждой странице, где дети дают объяснение, внизу имеется запись "Сверь со словарем" и дается трактовка понятия по словарю. После завершения работы класс делится на микрогруппы (не более 5 человек), в которых дети обмениваются мнениями, рассматривают книжки-малышки, подсчитывают общее количество объясненных слов-добродетелей и т. п.

Аналогично в игровой форме проводится работа и на следующих остановках. На остановке "Миролюбие - сострадание" объясняются слова: миролюбие, мужество, нежность, ответственность, правдивость, скромность, совесть, справедливость, сострадание. Остановка "Творчество - щедрость" предполагает объяснение значений слов и выражений: творчество, трудолюбие, уважение, умение прощать, умение радоваться, целеустремленность, честность, чуткость, щедрость.

Обработка данных: осуществляется качественный анализ знаний детей.

Примечание: "Словарь добродетелей" остается у каждого ребенка в личном пользовании.

Игровые ситуации.

Реши задачу.

Цель: изучить отношение детей к поступкам окружающих.

Функции: диагностическая, воспитывающая.

Организация: учитель предлагает детям проанализировать ситуации, каждый должен дать краткий письменный ответ на вопрос задачи. Диагностический эксперимент организуется в несколько этапов.

Задача 1. Жил в лесу волчонок с матерью. Ушла мать на охоту. Словил волчонок человек, положил в мешок и принес в город. Посредине комнаты мешок положил. (Е.Чарушин.). Что скажете охотнику?

Задача 2. Жил в лесу волчонок со своей матерью. Ушла мать на охоту, а волчонок заблудился. Вы увидели его, и вам показалось, что мать его оставила. Ваши действия?

Задача 3. Жил в Синем лесу Волк, который никогда не загубил ни одного домашнего животного. Но один раз и ему захотелось попробовать овечьего мяса. А как подкрасться к овцам, что паслись на поле, как схватить овцу, он совсем не знал. Да и пастуха, который был при овцах, очень боялся, так как тот имел толстую палку. Врежет этой палкой по спине - все кости переломает. Но не был бы Волк волком. Если намерится что-то своровать - сворует. (З.Беспалый.) Ваше отношение к намерению Волка?

Задача 4. На уроке математики детям дается задача: человек весной надрезал ствол березы и получил за день пять литров сока. Сколько сока он получит за десять дней? Как вы относитесь к подобным действиям людей?

Обработка данных: осуществляется качественный анализ высказываний детей. За основу берутся следующие показатели: эмоциональное переживание ребенка, его оценочные суждения о нравственных (безнравственных) поступках людей.

Волшебный стул.

Цель: выявить отношение детей к поступкам одноклассников, к качествам их личности.

Функции: диагностическая, воспитывающая, коррекционная.

Организация: организуется игра "Волшебный стул" (идея Н. Е. Щурковой).

Перед игрой учитель обращает внимание ребят на то, что каждый человек хорош по-своему: один - прекрасно поет; другой - приветлив, добр к людям, всегда готов помочь; третий - надежен в деле и т. п. Дети делятся на группы по 4 - 5 человек. Один садится на "волшебный" стул, а остальные поочередно говорят только о хороших его (ее) поступках и качествах личности. Например: "Марина вежливая, потому что...", "Она добрая, так как..." и др. Подобным образом через обсуждение в микроколлективах проходят все дети. Игра может быть организована в несколько этапов (дней), чтобы ребята не устали, не потеряли к ней интерес.

Обработка данных: делается качественный анализ результатов на основе фиксации данных (учитель избирает свободную форму записи). За основу берутся такие показатели, как умение оценивать поступки, качества одноклассников, эмоционально выражать свое отношение к их действиям и др.

2.5. Программа формирования экологической культуры, здорового и безопасного образа жизни

Пояснительная записка

Программа формирования экологической культуры, здорового и безопасного образа жизни в соответствии с определением Стандарта — комплексная программа формирования у обучающихся знаний, установок, личностных ориентиров и норм поведения, обеспечивающих сохранение и укрепление физического и психологического здоровья как одной из ценностных составляющих, способствующих познавательному и эмоциональному развитию ребёнка

Программа построена на основе общенациональных ценностей российского общества, таких, как гражданственность, здоровье, природа, экологическая культура, безопасность человека и государства. Программа направлена на развитие мотивации и готовности обучающихся повышать свою экологическую грамотность, действовать предусмотрительно, осознанно придерживаться здорового и экологически безопасного образа жизни, вести работу по экологическому просвещению, ценить природу как источник духовного развития, информации, красоты, здоровья, материального благополучия.

Программа формирования экологической культуры, здорового и безопасного образа жизни на ступени начального общего образования сформирована с учётом факторов, оказывающих существенное влияние на состояние здоровья детей:

- неблагоприятные экологические, социальные и экономические условия;
- факторы риска, имеющие место в образовательных учреждениях, которые приводят к дальнейшему ухудшению здоровья детей от первого к последнему году обучения;
- факторы риска собственной жизнедеятельности глухих обучающихся, связанные с нарушением слуха;
- особенности отношения обучающихся младшего школьного возраста к своему здоровью, существенно отличающиеся от таковых у взрослых, что связано с отсутствием у детей опыта «нездоровья» (за исключением детей с серьёзными хроническими заболеваниями) и восприятием ребёнком состояния болезни главным образом как ограничения свободы (необходимость лежать в постели, болезненные уколы).
- особенности отношения глухих обучающихся к своему здоровью, отличного от такового у детей с сохранным слухом.

Наиболее эффективным путём формирования экологической культуры, здорового и безопасного образа жизни обучающихся является направляемая и организуемая взрослыми самостоятельная работа школьников, способствующая активной и успешной социализации ребёнка в образовательном учреждении, развивающая способность понимать своё состояние, знать способы и варианты рациональной организации режима дня и двигательной активности, питания, правил личной гигиены. Однако только знание основ здорового образа жизни не обеспечивает и не гарантирует их использования, если это не становится необходимым условием ежедневной жизни ребёнка в семье и образовательном учреждении. Выбор стратегии реализации настоящей программы совершён с учётом психологических и психофизиологических характеристик детей младшего школьного возраста, опираясь на зону актуального развития. Формирование культуры здорового и безопасного образа жизни — необходимый и обязательный

компонент здоровьесберегающей работы образовательного учреждения, требующий соответствующей экологически безопасной, здоровьесберегающей организации всей жизни образовательного учреждения, включая её инфраструктуру, создание благоприятного психологического климата, обеспечение рациональной организации учебного процесса, эффективной физкультурно-оздоровительной работы, организации рационального питания. Одним из компонентов формирования экологической культуры, здорового и безопасного образа жизни обучающихся является просветительская работа с их родителями (законными представителями), привлечение родителей (законных представителей) к совместной работе с детьми, к разработке программы школы по охране здоровья обучающихся.

Программа содержит цель, задачи, планируемые результаты, основные направления и перечень организационных форм.

ЦЕЛЬ программы: сохранение и укрепление физического, психологического и социального здоровья глухих обучающихся младшего школьного возраста как одной из ценностных составляющих, способствующих познавательному и эмоциональному развитию ребёнка

ЗАДАЧИ программы

- сформировать представления об основах экологической культуры на примере экологически безопасного поведения в быту и природе, безопасного для человека и окружающей среды;
- сформировать представление о позитивных и негативных факторах, влияющих на здоровье, в том числе о влиянии на здоровье позитивных и негативных эмоций, получаемых от общения с компьютером, просмотра телепередач, участия в азартных играх;
- дать представление с учётом принципа информационной безопасности о негативных факторах риска для здоровья детей (сниженная двигательная активность, инфекционные заболевания, переутомление и т. п.), о существовании и причинах возникновения зависимостей от табака, алкоголя, наркотиков и других психоактивных веществ, об их пагубном влиянии на здоровье;
- научить школьников выполнять правила личной гигиены и развить готовность на их основе самостоятельно поддерживать своё здоровье;
- сформировать представление о правильном (здоровом) питании, его режиме, структуре, полезных продуктах;
- сформировать представление о рациональной организации режима дня, учёбы и отдыха, двигательной активности, научить ребёнка составлять, анализировать и контролировать свой режим дня;
- обучить безопасному поведению в окружающей среде и элементарным навыкам поведения в экстремальных ситуациях;
- сформировать навыки позитивного общения;

НАПРАВЛЕНИЯ ДЕЯТЕЛЬНОСТИ ПО ФОРМИРОВАНИЮ ЭКОЛОГИЧЕСКОЙ КУЛЬТУРЫ, ЗДОРОВЬЕСБЕРЕЖЕНИЮ И ОБЕСПЕЧЕНИЮ БЕЗОПАСНОСТИ ОБУЧАЮЩИХСЯ.

1. Создание экологически безопасной, здоровьесберегающей инфраструктуры образовательного учреждения.

В школьном здании созданы необходимые условия для сбережения здоровья учащихся. Все помещения ОУ соответствуют экологическим требованиям, санитарным и гигиеническим нормам, нормам пожарной безопасности, требованиям охраны здоровья и охраны труда учащихся. Параметры микроклимата в учебных помещениях, уровень освещённости рабочих мест соответствуют гигиеническим требованиям.

В ГБОУ школе-интернате №5 г.о. Тольятти созданы все условия для правильного полноценного питания обучающихся. Работает **столовая**, оснащённая современным технологическим оборудованием, позволяющая организовывать горячие завтраки, обеды и полдники, ведётся постоянный контроль за качеством приготовленной пищи.

В школе работают 2 оснащенных **спортивных зала**, зал для занятий хореографией, имеется спортивная площадка.

В школе работает **медицинский кабинет**. Медицинский работник оказывает первичную доврачебную медицинскую помощь, проводит профилактические мероприятия, иммунопрофилактику.

В целях обеспечения безопасности жизни и здоровья детей в здании школы:

- оборудована кнопка тревожной сигнализации;
- здание оснащено автоматической пожарной сигнализацией;
- территория школы имеет металлическое ограждение;
- ведётся журнал регистрации посещения школы.

В школе изданы соответствующие приказы, назначены ответственные за каждый участок работы при возникновении чрезвычайных ситуаций, оформлен стенд «Действия в условиях чрезвычайных ситуаций», Регулярно проводятся тренировки по эвакуации обучающихся и преподавательского состава.

2. Рациональная организация учебной и внеучебной деятельности обучающихся, направленная на повышение эффективности учебного процесса, снижение при этом чрезмерного функционального напряжения и утомления, создание условий для снятия перегрузки, нормального чередования труда и отдыха, включает:

– Составление расписания звонков, уроков, групповых занятий, дополнительного образования с учетом санитарно-гигиенических требований к организации учебно-воспитательного процесса.

– Составление графика проведения контрольных работ.

– Совершенствование календарно-тематического планирования с включением вопросов охраны здоровья, нормирования учебной нагрузки, дозирования домашнего задания с целью предотвращения перегрузки учащихся.

– Создание условий для обеспечения оптимального двигательного режима в учебное время на уроках и переменах, а также во внеурочное время.

– Использование методов и методик обучения, адекватных возрастным возможностям и особенностям обучающихся (использование методик, прошедших апробацию).

– Реализация комплексного плана мероприятий психолого-педагогического сопровождения учащихся на этапе перехода.

- Совершенствование плана воспитательной работы с включением раздела по формированию у обучающихся здорового образа жизни, укреплению здоровья.
- Изучение социально – психологического климата классных коллективов.
- Исследование тревожности учащихся как неблагоприятного фактора в учебно – воспитательном процессе.
- Мониторинг удовлетворенности учащихся и родителей жизнедеятельностью в ОУ.
- Изучение психологических и возрастных особенностей, выявление позитивного и негативного влияния условий жизни на обучение и воспитание учащихся.
- Повышение психологической компетенции педагогов по внедрению современных здоровьесберегающих технологий (проведение проблемных семинаров).
- Повышение социально-психологической компетенции учителей, классных руководителей, родителей по проблеме сохранения и укрепления здоровья детей.
- Строгое соблюдение всех требований к использованию технических средств обучения, в том числе компьютеров и аудиовизуальных средств.
- Индивидуализацию обучения, учёт индивидуальных особенностей развития обучающихся: темпа развития и темпа деятельности, обучение по индивидуальным образовательным траекториям.
- Ведение систематической работы с детьми с ослабленным здоровьем и с детьми с ограниченными возможностями здоровья, посещающими специальные медицинские группы под строгим контролем медицинских работников.

3. Эффективная организация физкультурно-оздоровительной работы,

направленная на обеспечение рациональной организации двигательного режима, нормального физического развития и двигательной подготовленности, повышение адаптивных возможностей организма, сохранение и укрепление здоровья обучающихся и формирование культуры здоровья, включает:

- полноценную и эффективную работу с учащимися всех групп здоровья (на уроках физкультуры, в секциях и т. п.);
- рациональную организацию уроков физической культуры и занятий активно-двигательного характера;
- организацию часа активных движений (динамической паузы) после 2-ого и 3-его уроков;
- организацию динамических перемен, физкультминуток на уроках, способствующих эмоциональной разгрузке и повышению двигательной активности;
- организацию работы спортивных секций и создание условий для их эффективного функционирования;

– регулярное проведение спортивно-оздоровительных мероприятий (дней здоровья, соревнований, олимпиад, походов и т. п.).

Направления работы

– Организация работы спортивных секций по футболу, волейболу, баскетболу, легкой атлетике, велоспорту.

– Проведение спортивных соревнований и праздников на всех ступенях обучения (внутришкольные, городские, областные).

– Внедрение в образовательный процесс малых форм физического воспитания (физкультурные паузы, подвижные перемены, минутки здоровья).

– Активное использование в начальной школе зон двигательной активности.

– Проведение праздников «Мама, папа, я – спортивная семья» 1-4 кл.

– Активизация работы по обеспечению безопасности учащихся во время занятий физической культурой, спортивных мероприятий (правила техники безопасности при выполнении различных упражнений, смены видов спортивной деятельности, замена устаревшего оборудования и т.д.).

– Введение третьего часа физической культуры.

– Полноценная и эффективная работа с обучающимися всех групп здоровья (на уроках физкультуры, в секциях).

– Организация динамической паузы.

4. Реализация дополнительных образовательных программ,

направленных на повышение уровня знаний и практических умений обучающихся в области экологической культуры и охраны здоровья, предусматривает:

- внедрение в систему работы образовательного учреждения дополнительных образовательных курсов, направленных на формирование экологической культуры, здорового и безопасного образа жизни, в качестве отдельных образовательных модулей или компонентов, включённых в учебный процесс;

- организацию в образовательном учреждении кружков, секций, факультативов по избранной тематике;

- проведение тематических дней здоровья, интеллектуальных соревнований, конкурсов, праздников и т. п.

Эффективность реализации этого направления зависит от деятельности всех педагогов.

5. Просветительская работа с родителями (законными представителями)

Основные направления просветительской и мотивационной работы

<i>Направление деятельности</i>	<i>Задачи</i>	<i>Содержание</i>
<i>Санитарно-просветительская работа по формированию здорового образа жизни</i>	1. Знакомство детей, родителей с основными понятиями – здоровье, здоровый образ жизни. 2. Формирование навыков здорового образа жизни, гигиены, правил личной безопасности. 3. Обеспечение условий для	– Проведение уроков здоровья, проведение классных часов и общешкольных мероприятий по пропаганде здорового образа жизни, формированию навыков ЗОЖ, гигиены и личной безопасности совместно с

	мотивации и стимулирования здорового образа жизни	родителями. – Проведение тематических классных и общешкольных родительских собраний.
Профилактическая деятельность	1. Обеспечение условий для ранней диагностики заболеваний, профилактики здоровья. 2. Создание условий, предотвращающих ухудшение состояние здоровья. 3. Обеспечение помощи детям, перенесшим заболевания, в адаптации к учебному процессу. 4. Профилактика травматизма	– Система мер по улучшению питания детей: режим питания; эстетика помещений; пропаганда культуры питания в семье. – Система мер по улучшению санитарии и гигиены: генеральные уборки классных комнат, школы; соблюдение санитарно-гигиенических требований. – Система мер по предупреждению травматизма: оформление уголков по технике безопасности; проведение инструктажа с детьми и родителями. – Профилактика утомляемости: проведение подвижных перемен; оборудование зон отдыха.
Физкультурно-оздоровительная, спортивно-массовая работа	4. Укрепление здоровья детей средствами физической культуры и спорта. 5. Пропаганда физической культуры, спорта, туризма в семье. 6. Содействие развитию детскому и взрослому спорту и туризму.	– Увеличение объёма и повышение качества оздоровительной и спортивно-массовой работы в школе: организация подвижных игр; соревнований по отдельным видам спорта; проведение олимпийских игр, спартакиады, дней здоровья. – Привлечение к организации физкультурно-оздоровительной и спортивно-массовой работе с детьми тренеров ДЮСШ, родителей.

Содержание работы по здоровьесбережению.

Программа формирования экологической культуры, здорового и безопасного образа жизни глухих школьников ГБОУ школы-интерната №5 г.о. Тольятти включает следующие направления учебно-воспитательной деятельности: «Экология природы», «Экология здоровья», «Экология души». Каждое из них ориентировано на приобщение учащихся к определённым общечеловеческим ценностям.

Направление	Цель	Задачи	Формы работы	Предполагаемый результат
«Экология»	Воспитание	• Формировать	Классные	- Знание

природы»	экологически целесообразно о поведении как показателя духовного развития личности	представление о природе как среде жизнедеятельности человека. <ul style="list-style-type: none"> • Развивать эмоционально-нравственное отношение к окружающей среде. • Воспитывать эстетическое отношение к окружающей среде, умение вести себя в соответствии с общепринятыми нормами. 	часы Беседы Экскурсии Выставки Конкурсы Слёты Акции Фестивали Субботники	младшими школьниками причин экологических проблем и способов выхода из них. Активное отношение учащихся к защите прав людей на качество среды обитания, рост их самостоятельных инициатив.
«Экология здоровья»	Сохранение и укрепление здоровья учащихся, формирование потребности в здоровом образе жизни.	<ul style="list-style-type: none"> • Научить соблюдать гигиенические нормы и культуру быта. • Формировать представления об основных факторах и «законах» здоровья. • Познакомить с активным отдыхом и его влиянием на здоровье человека. • Формировать компетенции в сфере безопасности жизнедеятельности 	<ul style="list-style-type: none"> • Психологические тренинги. • Ролевые игры. • Инсценировки. • Подвижные игры на воздухе. Подвижные игры на переменах, физкультминутки на уроках. 	<ul style="list-style-type: none"> • Осознание учащимися значимости физического состояния для будущего жизнеутверждения, для развития нравственных качеств, для профессионального самоопределения. • Положительная динамика состояния здоровья учащихся, снижение заболеваемости, отсутствие утомляемости учащихся. • Повышение интереса школьников к спортивным мероприятиям, спорту. • Увеличение количества занимающихся в спортивных секциях.

<p>«Экология души»</p>	<p>Формирование нравственно-здоровой, духовно богатой личности школьника.</p>	<ul style="list-style-type: none"> • Знакомить с правилами поведения в школе, семье, общественных местах. • Воспитывать стремление поступать правильно; быть выдержанным, прислушиваться к мнениям других. • Пробуждение у детей интереса к различным видам полезной деятельности, позволяющей реализовать потребность в признании, общении, получении новых знаний. • Развитие коммуникативных навыков (умения строить свои отношения с окружающими в разных ситуациях, избегать конфликтов). • Формировать потребность в сознательном, ответственном отношении к учению. • Пробудить интерес к прошлому своего народа, воспитывать гордость за национальную культуру. • Выявлять и развивать творческие наклонности детей. • Помочь ребенку осмыслить себя как 	<ul style="list-style-type: none"> • Экскурсии в музеи, на выставки. • Посещение театра и обсуждение спектаклей. • Библиотечные уроки. • Классные часы 	<ul style="list-style-type: none"> • Осознание учеником роли знаний в жизни человека, видение личной учебной перспективы • Гуманистическая направленность личности учащегося, понимание им ценности человеческой жизни, уважение человеческого достоинства, способность к состраданию, доброжелательность. • Осознание учащимися необходимости познания прекрасного в окружающей действительности. • Осознание роли и активности человека в преобразовании окружающего мира.
------------------------	---	--	--	--

		частичку окружающего мира.		
--	--	-------------------------------	--	--

Универсальные компетенции, формирующиеся у учащихся в процессе освоения содержания программы:

- умение организовывать собственную жизнедеятельность для достижения полного благополучия;
- активно включаться в совместную деятельность, взаимодействовать со сверстниками и взрослыми для сохранения и укрепления личного и общественного здоровья как социокультурного феномена;
- доносить информацию по здоровьесберегающей тематике в доступной, эмоционально яркой форме в процессе взаимодействия со сверстниками и взрослыми людьми.

Личностные результаты изучения программы:

- активное включение обучающихся в общение и взаимодействие со сверстниками на принципах сохранения и укрепления личного и общественного здоровья;
- проявление у детей:
 - позитивных качеств личности и умения управлять своими эмоциями в различных ситуациях риска нарушения здоровья;
 - дисциплинированности и упорства в сохранении и укреплении личного здоровья и здоровья окружающих людей;
 - оказание школьниками бескорыстной помощи своим сверстникам и окружающим людям в сохранении и укреплении их здоровья.

Метапредметные результаты изучения программы:

- давать объективную оценку здоровья как социокультурному феномену, на основе освоенных знаний и имеющегося опыта;
- защищать и сохранять личное и общественное здоровье позитивными средствами, соответствующими индивидуальным и типологическим возрастным особенностям;
- планировать и организовывать самостоятельную деятельность (учебную и досуговую) с учетом требований сохранения и совершенствования здоровья;
- анализировать и объективно оценивать результаты собственной деятельности с точки зрения возможных рисков нарушения здоровья и возможностей его совершенствования;
- управлять своим эмоциональным состоянием при общении со сверстниками и взрослыми с целью сохранения эмоционального благополучия;
- видеть красоту движений, выделять и обосновывать эстетические признаки в движениях человека;
- оценивать красоту телосложения и осанки, сравнивать их с эталонными образцами и совершенствовать с учетом индивидуальных особенностей.

**ПЛАНИРУЕМЫЕ РЕЗУЛЬТАТЫ РЕАЛИЗАЦИИ
ПРОГРАММЫ ФОРМИРОВАНИЯ ЭКОЛОГИЧЕСКОЙ КУЛЬТУРЫ,
ЗДОРОВОГО И БЕЗОПАСНОГО ОБРАЗА ЖИЗНИ**

Направления формирования здорового образа жизни	Ценностные установки	Планируемые результаты реализации программы формирования экологической культуры, здорового и безопасного образа жизни
<p>1. Формирование ценностного отношения к здоровью и здоровому образу жизни.</p>	<p>Здоровье физическое, стремление к здоровому образу жизни, здоровье нравственное, психологическое, и социальное.</p>	<p><i>Результаты первого уровня:</i></p> <ul style="list-style-type: none"> – приобретение знаний о здоровье, здоровом образе жизни, возможностях человеческого организма, об основных условиях и способах укрепления здоровья; – практическое освоение методов и форм физической культуры, простейших элементов спортивной подготовки; – получение навыков следить за чистотой и опрятностью своей одежды, за чистотой своего тела, рационально пользоваться влиянием природных факторов (солнца, чистого воздуха, чистой воды), экологически грамотного питания; <p><i>Результаты второго уровня:</i></p> <ul style="list-style-type: none"> – формирование позитивного отношения обучающихся к здоровью как к ценности, неотъемлемой составляющей хорошего самочувствия, успехов в учебе и в жизни вообще; <p><i>Результаты третьего уровня:</i></p> <ul style="list-style-type: none"> – регулярные занятия спортом; систематические оздоровительно-закаливающие процедуры; – участие в спортивных, оздоровительных и экологических акциях в окружающем школу социуме.
<p>2. Формирование экологической культуры.</p>	<p>Ценность природы, её многообразие и исчерпаемость, единство экологического сознания и поведения.</p>	<p><i>Результаты первого уровня:</i></p> <ul style="list-style-type: none"> – развитие экологического мышления, формирование у младших школьников целостной картины окружающего мира на основе формирования представлений о взаимосвязях в природе, природных закономерностях. <p><i>Результаты второго уровня:</i></p> <ul style="list-style-type: none"> – формирование экологически грамотного, нравственного поведения в природе. <p><i>Результаты третьего уровня:</i></p> <ul style="list-style-type: none"> – участие в экологических акциях в окружающем школу социуме.

3.Создание здоровьесберегающей инфраструктуры образовательного учреждения.	Ценность здоровья и здорового образа жизни.	<ul style="list-style-type: none"> – соответствие состояния и содержания зданий и помещений санитарным и гигиеническим нормам, нормам пожарной безопасности, требованиям охраны здоровья и охраны труда обучающихся; – сформированность эколого-развивающего пространства школы для обеспечения соответствующих уровней экологического образования.
4.Рациональная организация образовательного процесса.	Отношение к здоровью детей как главной ценности. Ценность рациональной организации учебной деятельности.	<ul style="list-style-type: none"> – соблюдение гигиенических норм и требований к организации и объёму учебной и внеучебной нагрузки обучающихся на всех этапах обучения; – повышение эффективности учебного процесса, снижение чрезмерного функционального напряжения и утомления, создание условий для снятия перегрузок, оптимального чередования труда и отдыха.
5.Организация физкультурно-оздоровительной работы.	Положительное отношение к двигательной активности и совершенствование физического состояния.	<ul style="list-style-type: none"> – полноценная и эффективная работа с обучающимися всех групп здоровья (на уроках физкультуры, в секциях); – повышение адаптивных возможностей организма обучающихся; – сохранение и укрепление здоровья младших школьников; – рациональная и соответствующая возрасту организация уроков физической культуры и занятий активно-двигательного характера на ступени начального общего образования; – рост числа учащихся, занимающихся в спортивных секциях.
6.Реализация дополнительных образовательных программ.	Ценность здоровья и здорового образа жизни.	<ul style="list-style-type: none"> – эффективное внедрение в систему работы образовательного учреждения программ, направленных на формирование ценности здоровья и здорового образа жизни, в качестве отдельных образовательных модулей или компонентов, включённых в учебный процесс; – включение каждого обучающегося в здоровьесберегающую деятельность.
7.Просветительская работа с родителями (законными представителями).	Отношение к здоровью детей как главной ценности семейного воспитания.	<ul style="list-style-type: none"> – эффективная совместная работа педагогов и родителей (законных представителей) по проведению спортивных соревнований, дней здоровья, занятий по профилактике вредных привычек и т. п.; – повышение уровня информированности родителей о ЗОЖ; – увеличение числа родителей, принимающих

		участие в общешкольных и классных мероприятиях.
--	--	---

Критерии оценки реализации программы формирования экологической культуры здорового и безопасного образа жизни.

№	Критерии	Показатели	Измерители
17.	Количество педагогов, гигиенически рационально организующих свои уроки.	Оптимальная плотность урока, чередование видов учебной деятельности, использование ТСО, наличие физкультминуток, эмоциональных разрядок.	Посещение уроков, анкетирование.
18.	Количество случаев заболеваний, перенесённых обучающимися.	Снижение показателей.	Учёт заболеваемости
19.	Количество обучающихся, имеющих положительную динамику показателей тревожности и эмоционального стресса.	Снижение уровня тревожности и эмоционального стресса.	Анкетирование. Наблюдение.
20.	Численность обучающихся, у которых отмечается благоприятная динамика состояния здоровья.	Увеличение численности.	Наблюдение школьного медработника. Результаты мед. осмотра.
21.	Уровень эмоционально-психологического климата в классных коллективах	Положительная динамика результативности	Анкетирование, итоги исследования адаптации 1-х классов
22.	Удовлетворённость обучающихся школьной жизнью.	Повышение уровня удовлетворённости обучающихся школьной жизнью.	Анкетирование.
23.	Степень сформированности у обучающихся установок на здоровый образ жизни.	Положительная динамика результативности анкетирования по данному вопросу.	Анкетирование.
24.	Объём двигательной активности во внеурочное время	Увеличение показателя	Анализ участия в секциях, спортивных мероприятиях.
25.	Установка на использование здорового питания	Положительная динамика результативности анкетирования по данному вопросу; 100% охват горячим питанием	Анкетирование. Наблюдение за питанием.
26.	Использование оптимальных двигательных режимов для детей с учетом их возрастных, психологических и иных особенностей.	Отрицательная динамика уровня заболеваемости опорно-двигательного аппарата (исключая заболевания органического генеза,	Анкетирование. Учет времени на занятия физкультурой.

		травматического характера).	
27.	Развитие потребности в занятиях физической культурой и спортом.	Положительная динамика результативности анкетирования по данному вопросу.	Анкетирование. Наблюдение.
28.	Знание негативных факторов риска здоровью детей (сниженная двигательная активность, курение, алкоголь, наркотики и другие психоактивные вещества, инфекционные заболевания).	Положительная динамика результативности анкетирования по данному вопросу.	Анкетирование.
29.	Становление навыков противостояния вовлечению в табакокурение, употребление алкоголя, наркотических и сильнодействующих веществ.	Положительная динамика результативности анкетирования по данному вопросу.	Анкетирование. Наблюдение.
30.	Потребность ребенка безбоязненно обращаться к врачу по любым вопросам, связанным с особенностями роста и развития, состояния здоровья.	Положительная динамика результативности анкетирования по данному вопросу.	Анкетирование.
31.	Развитие готовности самостоятельно поддерживать свое здоровье на основе использования навыков личной гигиены.	Положительная динамика результативности анкетирования по данному вопросу.	Анкетирование.
32.	Знание правил поведения на природе и бережного отношения к окружающей среде.	Положительная динамика результативности тестирования по данному вопросу.	Тестирование

МОНИТОРИНГ

Мониторинг проводится с целью получения информации, необходимой для принятия обоснованных управленческих решений по укреплению здоровья.

При проведении мониторинга решаются следующие задачи:

- установление факторов, оказывающих негативное воздействие на состояние физического здоровья учащихся;
- определение неотложных и долгосрочных мероприятий по предупреждению и устранению негативных воздействий на физическое здоровье учащихся;
- прогнозирование состояния физического здоровья.

Мониторинг включает в себя:

- наблюдение за состоянием физического здоровья и развития детей;
- распределение учащихся по группам здоровья;
- охват учащихся горячим питанием;
- пропуски учащимися уроков по болезни;
- участие обучающихся в акциях, конкурсах, спортивно-массовых и оздоровительных мероприятиях различного уровня;

- участие учащихся в экологических акциях, конкурсах, мероприятиях различного уровня;
- занятость учащихся в кружках, секциях и объединениях спортивно-оздоровительной направленности;
- занятость учащихся в кружках, секциях и объединениях экологической направленности;
- сбор, хранение, обработку и систематизацию данных наблюдения за состоянием физического здоровья и развития учащихся;
- подготовку предложений по вопросам укрепления здоровья;
- мониторинг успешности обучения и здоровья учащихся в период их пребывания в образовательном учреждении.

Критерии здоровья:

1) показатели развитости средств сохранения и развития здоровья:

- наличие в образовательном учреждении средств и способов оздоровления (проведение оздоровительных мероприятий)
- обеспеченность образовательного учреждения медицинскими работниками;
- количество видов услуг профилактического и медицинского характера, оказываемых в образовательном учреждении;

2) результативные показатели:

- соответствие показателей здоровья региональным нормативам (по медицинским нормативам);
- коэффициент заболеваемости;
- динамика травматизма;
- динамика групп риска;
- динамика факторов риска;
- спортивные достижения обучающихся;
- отношение обучающихся к вредным привычкам,
- динамика формирования установок на ведение здорового образа жизни;
- показатели физической подготовленности;
- динамика показателей здоровья педагогов;
- число учащихся, занимающихся физкультурой и спортом.

Результаты, полученные в ходе мониторинга, позволяют определить эффективность деятельности педагогического коллектива и родителей по формированию у учащихся экологической культуры, ценностного отношения к своему здоровью и здоровому образу жизни.

2.6. Программа коррекционной работы

Пояснительная записка

Программа коррекционной работы направлена на выявление особых образовательных потребностей обучающихся с ОВЗ, обусловленных недостатками в их физическом и (или) психическом развитии; осуществление индивидуально-ориентированной психолого-медико-педагогической помощи обучающимся с ОВЗ с учетом особых образовательных потребностей,

индивидуальных возможностей обучающихся (в соответствии с рекомендациями ПМПК).

Программа коррекционной работы обеспечивает:

- выявление особых образовательных потребностей детей с ограниченными возможностями здоровья, обусловленных недостатками в их физическом и (или) психическом развитии;
- осуществление индивидуально ориентированной психолого-медико-педагогической помощи детям с ограниченными возможностями здоровья с учётом особенностей психофизического развития и индивидуальных возможностей детей (в соответствии с рекомендациями Центральной психолого-медико-педагогической комиссии и школьного психолого-медико-педагогического консилиума);
- возможность освоения детьми с ограниченными возможностями здоровья основной образовательной программы начального общего образования и их адаптацию в школе.

Программа коррекционной работы содержит:

- перечень, содержание и план реализации индивидуально-ориентированных коррекционных мероприятий, обеспечивающих удовлетворение особых образовательных потребностей обучающихся с ОВЗ;
- систему комплексного психолого-медико-педагогического сопровождения обучающихся с ОВЗ в условиях образовательной деятельности, включающего психолого-медико-педагогическое обследование обучающихся с целью выявления их особых образовательных потребностей;
- мониторинг динамики развития обучающихся;

Цель программы:

оказание комплексной психолого – педагогической помощи слабослышащим обучающимся в освоении адаптированной основной общеобразовательной программы, коррекция недостатков в общем и слухоречевом развитии, в социальной адаптации. Программа предусматривает создание специальных условий обучения и воспитания, позволяющих учитывать особые образовательные потребности слабослышащих обучающихся.

Задачи программы:

- выявление особых образовательных потребностей обучающихся с нарушением слуха, обусловленных недостатками в их развитии;
- организация специальных условий образования в соответствии с особенностями ограничений здоровья учащихся;
- осуществление индивидуально ориентированной психолого-медико-педагогической помощи обучающимся с учетом особенностей их психофизического развития и индивидуальных возможностей;
- оказание коррекционной помощи в овладении адаптированной основной общеобразовательной программой начального общего образования, в том

числе организация индивидуальных и фронтальных занятий по развитию слухового восприятия речи и неречевых звучаний, музыки, слухозрительного восприятия устной речи, формирование её произносительной стороны;

- организация специальной психолого-педагогической помощи в формировании полноценной жизненной компетенции слабослышащих обучающихся;
- создание благоприятных условий для наиболее полноценного личностного развития, приобщения к социокультурным нормам, традициям семьи, общества и государства с учетом возможностей и особых образовательных потребностей каждого обучающегося;
- оказание консультативной и методической помощи родителям (законным представителям) обучающихся с нарушением слуха.

Принципы программы коррекционно - развивающей работы:

- *Соблюдение интересов ребёнка.* Принцип определяет позицию специалиста, который призван решать проблему ребёнка с максимальной пользой и в интересах ребёнка.
- *Системность.* Принцип обеспечивает единство диагностики, коррекции и развития, т. е. системный подход к анализу особенностей развития и коррекции нарушений детей с ограниченными возможностями здоровья, а также все сторонний многоуровневый подход специалистов различного профиля, взаимодействие и согласованность их действий в решении проблем ребёнка; участие в данном процессе всех участников образовательного процесса.
- *Непрерывность.* Принцип гарантирует ребёнку и его родителям (законным представителям) непрерывность помощи до полного решения проблемы или определения подхода к её решению.
- *Вариативность.* Принцип предполагает создание вариативных условий для получения образования детьми, имеющими различные недостатки в физическом и (или) психическом развитии.

Система комплексного психолого-медико-педагогического сопровождения обучающихся с нарушением слуха

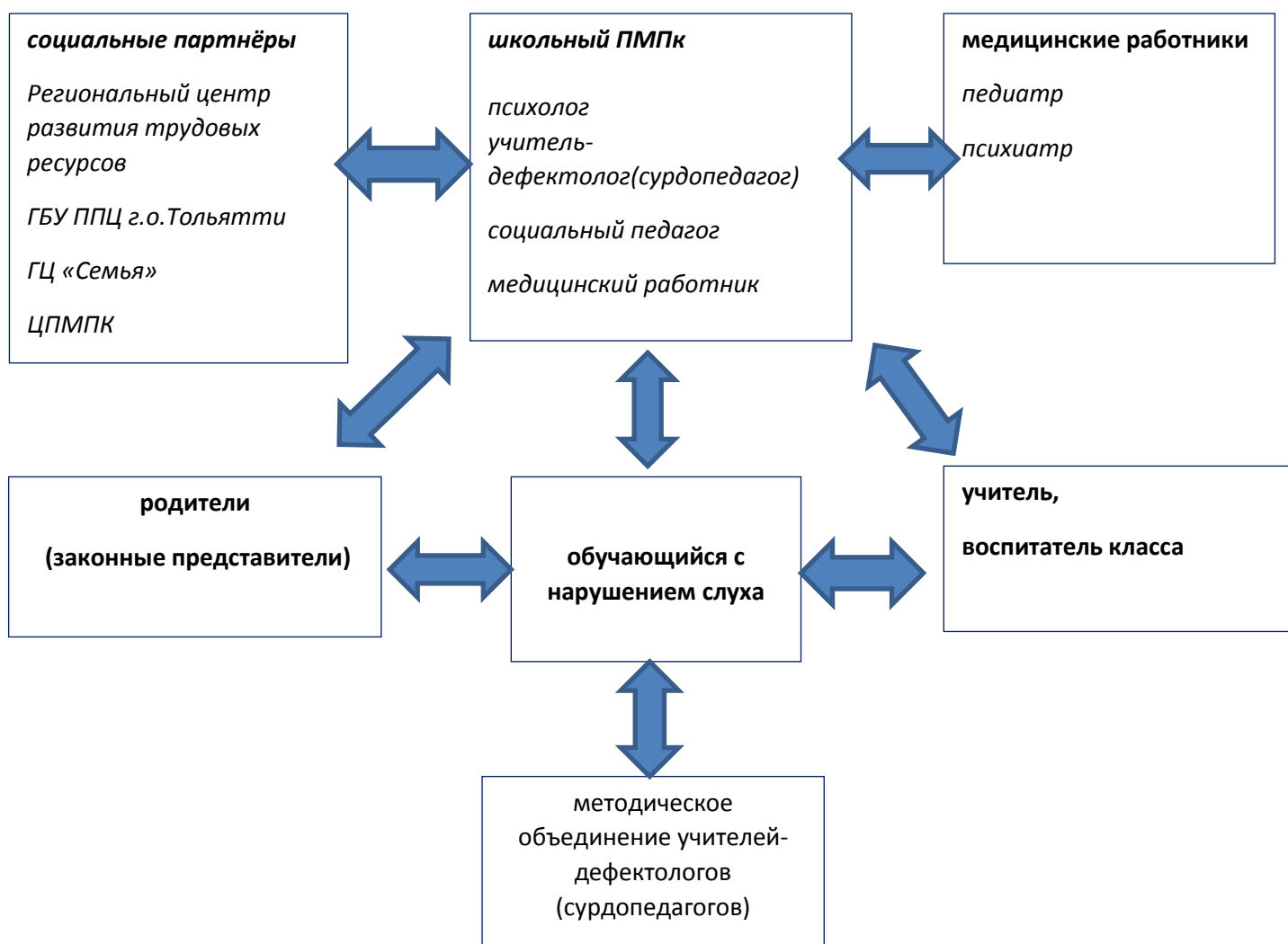

Механизм реализации коррекционной программы

Одним из основных механизмов реализации программы коррекционной работы является оптимально выстроенное взаимодействие специалистов образовательного учреждения, обеспечивающее системное сопровождение детей с ограниченными возможностями здоровья специалистами различного профиля в образовательном процессе.

Такое взаимодействие включает:

- комплексность в определении и решении проблем ребёнка, предоставлении ему квалифицированной помощи специалистов разного профиля;
- многоаспектный анализ личностного и познавательного развития ребёнка;
- составление комплексных индивидуальных программ общего развития и коррекции отдельных сторон учебно-познавательной, речевой, эмоциональной волевой и личностной сфер ребёнка.

В качестве ещё одного механизма реализации коррекционной работы следует отметить социальное партнёрство, которое предполагает взаимодействие образовательного учреждения с внешними ресурсами (организациями различных ведомств, общественными организациями и другими институтами общества). Социальное партнёрство включает:

- сотрудничество с учреждениями образования и другими ведомствами по вопросам преемственности обучения, развития и адаптации, социализации, здоровьесбережения детей с ограниченными возможностями здоровья;
- сотрудничество с негосударственными структурами, прежде всего с общественными объединениями инвалидов, организациями родителей детей с ограниченными возможностями здоровья;
- сотрудничество с родительской общественностью.

Сопровождение обучающихся осуществляет школьный психолого-медико-педагогический консилиум (ПМПк) школы. ПМПк – это совещательный орган, являющийся формой взаимодействия учителей, педагога – психолога школы, логопеда, медицинских работников и администрации школы для решения задач адресной психолого – медико -педагогической помощи детям. ПМПк предоставляет многопрофильную помощь ребёнку и его родителям (законным представителям), а также школе в решении вопросов, связанных с адаптацией, обучением, воспитанием, развитием, социализацией детей с ограниченными возможностями здоровья.

Программа коррекционной работы и комплексное психолого-медико-педагогическое сопровождение обучающихся разрабатывается и контролируется специалистами школьного ПМПк.

Комплексное психолого-медико-педагогическое сопровождение обучающихся включает:

- проведение психолого-педагогического обследования обучающихся с целью выявления их возможностей и особых образовательных потребностей;
- составление коррекционных программ, учитывающих фактический уровень общего и слухоречевого развития обучающихся;
- разработку рекомендаций к составлению учебно-методических комплексов педагогами, учитывающих индивидуальные особенности обучающихся;
- проведение коррекционно - развивающей работы с учетом особых образовательных потребностей каждого обучающегося, его индивидуальных особенностей;
- мониторинг динамики общего и слухоречевого развития обучающихся и достижения планируемых результатов коррекционно - развивающей работы;
- взаимодействие со всеми участниками образовательного процесса и социальными партнёрами.

Специалисты ПМПк обследуют всех вновь поступивших в школу детей, школьников, испытывающих трудности в обучении и школьной адаптации вследствие различных биологических и социальных причин (незрелость эмоционально-волевой сферы, низкая познавательная активность, эмоциональная

неустойчивость, двигательная расторможенность, неустойчивость внимания, аффектные состояния, низкий уровень учебной мотивации).

Ребёнку, его родителям (законным представителям) в каждом отдельном случае оказывается индивидуальная помощь.

Обследование ребёнка проводится каждым специалистом индивидуально. По результатам обследования на каждого ребёнка заполняется пакет документов:

- педагогическое представление;
- представление педагога-психолога;
- логопедическое представление;
- представление социального педагога;
- медицинское представление;
- коллегиальное заключение.

В работе консилиума можно выделить ряд последовательных этапов, следующих друг за другом:

1. Индивидуальное обследование ребёнка специалистами консилиума.
2. Коллегиальное обсуждение: определение образовательного маршрута и коррекционной помощи.
3. Согласование деятельности специалистов в рамках коррекционно-развивающей помощи.
4. Реализация рекомендаций консилиума.
5. Оценка эффективности коррекционно-развивающей работы.

Каждым специалистом на основании проведенных обследований, составляется план коррекционных мероприятий, который осуществляется

- в индивидуальной, групповой, фронтальной форме занятий;
- в рекомендациях педагогам, работающим с ребёнком и родителям;
- в подготовке материалов на ПМПк с характеристикой динамики развития ребёнка и динамики коррекционной работы;
- в рекомендациях по дальнейшему выбору оптимальной для развития ребёнка программы обучения.

Психолого-педагогическое сопровождение детей с ограниченными возможностями здоровья включает в себя также работу с педагогами и родителями (законными представителями) как участниками учебно-воспитательного процесса (семинары для родителей, консультации, выступления на родительских собраниях, педагогических советах, выпуск информационных буклетов, размещение рекомендаций на сайте школы и т.д.).

Консилиум взаимодействует со всеми участниками образовательного процесса, с социальными партнёрами и родителями обучающихся, что повышает качество реабилитационных и развивающих мероприятий.

Специальные условия обучения и воспитания обучающихся с нарушением слуха

Теорией и практикой сурдопедагогики подтверждено основополагающее положение о том, что лица с нарушенным слухом имеют особые образовательные потребности и нуждаются в специальных условиях, которые должны обеспечить

им возможность усвоения образовательной программы. Программа коррекционной работы предусматривает создание специальных условий обучения и воспитания, позволяющих учитывать особые образовательные потребности детей с нарушением слуха.

Коррекционную направленность обучения и воспитания имеет вся деятельность в учреждении.

Интенсивное развитие у глухих и слабослышащих учащихся навыков слухозрительного восприятия речи, её произносительной стороны, речевого общения, обогащение представлений о неречевых звуках как одном из средств ориентации в окружающем мире, использование музыкальных средств в коррекционно-образовательном процессе способствует решению важных задач повышения уровня образования неслышащих детей, позволяет лучше подготовить их к жизни и труду в современном обществе.

Коррекционная направленность в обучении детей с нарушением слуха реализуется через:

- специальные коррекционные предметы;
- специальные методы обучения, создание особых условий сообщения и отработки знаний (использование остаточного слуха, фонетическая обработка речевого материала, фонетические зарядки на предметных уроках, использование табличек);
- использование различных форм словесной речи (устной, письменной, дактильной, жестовой) для точности и полноты восприятия учебной информации и достижения речевого взаимодействия между субъектами учебной деятельности;
- применение различных средств наглядности в системе коррекционно-образовательного процесса обучающихся с нарушением слуха;
- обучение в условиях постоянного использования звукоусиливающей аппаратуры (ЗУА);
- уделение особого внимания развитию слухового и слухозрительного восприятия речи, что способствует созданию слухозрительной основы формирования и совершенствования устной речи школьников, а также обогащению их представлений о неречевых звучаниях окружающего мира;
- создание адекватной среды жизнедеятельности: слуховые кабинеты, классы, учебные кабинеты, кабинет для музыкально – ритмических занятий и др.
- использование индивидуальных слуховых аппаратов, музыкальных инструментов, видеотехники, компьютерной техники;
- организацию речевого режима школы (системы мероприятий всего педагогического коллектива, направленных на формирование устной и письменной речи обучающихся на уроках и во внеурочной деятельности);

Программа коррекционной работы включает в себя взаимосвязанные направления:

- диагностическое
- коррекционно-развивающее
- консультативное

- информационно-просветительское.

Диагностическое направление

Содержание

- ранняя (с первых дней пребывания слабослышащих обучающихся в образовательном учреждении) диагностика отклонений в развитии и анализ причин трудностей адаптации;
- систематизация сведений об обучающихся с нарушением слуха на основании диагностической информации специалистов школьного ПМПк, учителей, воспитателей;
- определение уровня актуального развития и зоны ближайшего развития обучающихся, выявление резервных возможностей;
- изучение развития эмоционально-волевой сферы и личностных особенностей обучающихся;
- изучение социальной ситуации развития и условий семейного воспитания;
- изучение адаптивных возможностей и уровня социальной адаптации обучающихся;
- системный контроль специалистов за уровнем и динамикой развития обучающихся;
- анализ коррекционно-развивающей деятельности.

Мероприятия диагностического направления

Вид диагностики	Деятельность учителя-дефектолога (сурдопедагога)	Деятельность психолога	Деятельность социального педагога	Деятельность учителя
входящая (стартовая) сентябрь октябрь	<ol style="list-style-type: none"> 1. Определение уровня звукопроизношения и состояния просодической стороны речи. 2. Выявление слуховых возможностей, определение рабочего и резервного расстояния, режима работы звукоусиливающей аппаратуры. 3. Определение общего уровня слухо-речевого развития. 4. Проведение исследования слуха методом 	<ol style="list-style-type: none"> 1. Мониторинг психологической готовности ребёнка к обучению. (1-е классы). 2. Мониторинг формирования универсальных учебных действий. 1-е классы обучающиеся (норма, ЗПР) 	<ol style="list-style-type: none"> 1. Диагностика детско-родительских отношений – начальное и среднее звено. 2. Диагностика для родителей по выявлению детей «группы риска». 3. Мониторинг семей, сбор необходимой документации. 	<ol style="list-style-type: none"> 3. Систематизация сведений об обучающихся. 4. Определение уровня актуального развития и «зоны ближайшего развития»

	тональной аудиометрии.			
<p><i>промежуточная декабрь-февраль</i></p> <p><i>в течение всего учебного года</i> (динамическое наблюдение)</p>	<p>1. Определение уровня звукопроизношения и состояния просодических элементов в самостоятельной речи («Речевая линейка»)</p> <p>2. Выявление индивидуальных достижений в восприятии связной речи.</p>	<p>1. Мониторинг формирования базовых учебных действий. (1-е классы обучающиеся (с интеллектуальными нарушениями)</p> <p>1. Мониторинг формирования универсальных учебных действий. 4-5-е классы. 9-е классы. 2. Исследование ценностно-смысловых ориентаций подростков. 2. Организация и проведение анкетного опроса обучающихся 8 кл. 3. Психодиагностика когнитивной, эмоциональной сферы, характера детско-родительских взаимоотношений в семье по запросу (родителей, служб опеки, органов МВД).</p>	<p>Посещение социально неблагополучных семей с целью контроля, условий воспитания и содержания детей.</p>	<p>2. Оценивание формируемых УУД, БУД.</p>

<i>итоговая</i> апрель-май	<ol style="list-style-type: none"> 1. Определение динамики звукопроизношения и состояния просодической стороны речи. 2. Определение динамики уровня развития речевого слуха. 3. Установление степени разборчивости речи обучающихся для независимых аудиторов. 4. Установление общего уровня развития речи по результатам комплексной диагностики. 	Мониторинг формирования универсальных учебных действий. 1-е классы обучающиеся (норма, ЗПР)		Оценивание пооперационного состава действия, которым необходимо овладеть обучающимся в рамках решения учебной задачи.

Коррекционно-развивающее направление

Данное направление работы способствует удовлетворению особых образовательных потребностей глухих обучающихся, освоению ими адаптированной основной общеобразовательной программы начального общего образования, формированию у обучающихся универсальных учебных действий - личностных, регулятивных, познавательных, коммуникативных, эмоционально-волевой и личностной сфер ребёнка.

Содержание

- выбор оптимальных для развития обучающихся с нарушением слуховой функции методов и приёмов обучения в соответствии с их образовательными потребностями;
- организация и проведение специалистами индивидуальных, групповых и фронтальных коррекционно-развивающих занятий, необходимых для преодоления нарушений развития и трудностей обучения детей с нарушением слуха;
- развитие и коррекцию высших психических функций обучающихся с нарушением слуха;
- развитие эмоционально-волевой и личностной сфер глухих и слабослышащих обучающихся, психокоррекция поведения;
- социальная защита обучающихся в случаях психотравмирующих обстоятельств.

Реализация коррекционно-развивающего направления осуществляется:

- через содержание обязательных коррекционных курсов: «*Формирование речевого слуха и произносительной стороны устной речи*» (индивидуальные занятия);

«Музыкально-ритмические занятия» (фронтальные занятия); «Развитие слухового восприятия и техника речи» (фронтальные занятия), «Социально - бытовая ориентировка» (фронтальные занятия);

-содержание коррекционных программ педагога-психолога: «Коррекция эмоционально-личностной сферы обучающихся», «Развитие воображения детей с нарушением слуха».

Программы коррекционных предметов (курсов) Коррекционный курс

«Индивидуальные занятия по развитию речевого слуха и формированию произносительной стороны речи (РРС и ФПСР)»

Коррекция нарушений слуховой функции с помощью электроакустической аппаратуры различных типов составляет одну из основных задач совершенствования системы образования глухих и слабослышащих детей, так как овладение ими устной речью является важным условием формирования словесной речи, социальной адаптации неслышащих, развития их личности. Полноценное владение детьми с нарушением слуха устной речью предполагает развитие способности достаточно свободно понимать обращенную речь собеседника и говорить внятно, понятно для окружающих. Эти два процесса взаимосвязаны, их формирование осуществляется с опорой на развивающееся слуховое восприятие глухих и слабослышащих школьников в ходе всего учебно-воспитательного процесса при постоянном использовании электроакустической аппаратуры (стационарной коллективного и индивидуального пользования и индивидуальных слуховых аппаратов). Одним из условий обучения устной речи является развитие речевого слуха, который формируется в процессе специальной слуховой тренировки при использовании ЗУА и зависит не только от состояния тонального слуха, но и от уровня развития словесной речи, индивидуальных психофизических особенностей учеников.

Основой формирования устной речи является создание единой системы слухозрительно-кинестетических связей, предусматривающей активное речевое поведение детей в условиях слухоречевой среды.

В процессе специального обучения восприятию и воспроизведению устной речи проводится работа, направленная на активизацию устной коммуникации учеников при широком использовании диалогов.

Целью индивидуальной работы с учащимися с нарушенным слухом является усиление слухового компонента в слухозрительном комплексном восприятии речи окружающих людей, овладение средствами общения в условиях нарушенного слуха.

Индивидуальные коррекционные занятия состоят из двух обязательных частей: работы по развитию речевого слуха и формированию произносительной стороны речи (РРС и ФПСР).

На индивидуальных занятиях используются различные виды деятельности (выполнение поручений, составление аппликаций, работа с фигурами, рассыпным текстом, слуховые диктанты и т.д.), способствующие уточнению понимания

речевого материала, предъявляемого на слух, и поддержанию у учащихся интереса к занятиям.

Материал программы считается усвоенным, если учащиеся в большинстве случаев правильно выполняют предложенные на слух задания и грамотно оформляют свои высказывания.

Развитие речевого слуха

Основу формирования речевого слуха составляют умения глухого и слабослышащего школьника воспринимать определенный речевой материал на слух и слухо-зрительно, воспроизводить его, действовать адекватно воспринятому. Развитие речевого слуха осуществляется в процессе специально организованного обучения восприятию речевого материала на слух, исключая зрение. Упражнения по восприятию речевого материала на слух проводятся на протяжении всех лет обучения в ходе учебно-воспитательного процесса, включая все уроки по общеобразовательным предметам, внеурочную деятельность и специальные коррекционные занятия. Эти упражнения органически входят в содержание уроков, занятий, мотивированы ходом учебно-воспитательного процесса.

Специальная работа по развитию речевого слуха предусматривает обучение учащихся *различать, опознавать и распознавать* только на слух, исключая зрение, речевой материал: фразы, словосочетания, слова, слоги. Обучение восприятию на слух слогов и звуков осуществляется в связи с коррекцией произносительных навыков, грамматической структурой слова, фразы.

Развитие речевого слуха включает 3 этапа: первоначальный период (подготовительный - 1 класс); основной период (2 – 5 классы); период активного пользования индивидуальным слуховым аппаратом (6 – 12 классы).

Формирование произносительной стороны речи

Задачи обучения неслышащих школьников произношению включают формирование и развитие внятной, членораздельной речи, приближенной к естественному звучанию. Развитие у глухих и слабослышащих внятной, достаточно естественной речи необходимо для осуществления устной коммуникации с окружающими. Формирование произносительных навыков учащихся в условиях слухоречевой среды

осуществляется при использовании информального и специального путей обучения. Информальный путь реализуется в ходе всех уроков и занятий, во внеурочное время (при постоянном применении электроакустической аппаратуры): учащиеся на основе подражания образцу правильной, естественной речи учителя и воспитателя имеют возможность овладеть

элементами ритмико-интонационной структуры речи, закреплять правильное воспроизведение её звукового состава. Специальный путь формирования произносительной стороны речи используется на индивидуальных занятиях, при проведении фонетических зарядок на уроках и внеклассных занятиях. На всех уроках и занятиях обеспечивается максимальная реализация произносительных возможностей учащихся. В процессе обучения произношению реализуются аналитико-синтетический концентрический полисенсорный метод. Большое значение придается выработке у учащихся

соответствующих слуховых дифференцировок (при использовании электроакустической аппаратуры).

На индивидуальных и музыкально-ритмических занятиях, в слуховом кабинете, на общеобразовательных уроках и во внеурочное время широко используется фонетическая ритмика - методический прием обучения произношению, базирующийся на взаимодействии речедвижений, различных движений тела и развивающегося слухового восприятия. Использование фонетической ритмики содействует развитию речевого дыхания и связанной с ним слитности речи, нормального голоса с естественными модуляциями по силе и высоте, овладению детьми звуковым составом речи, её ритмико-интонационной структурой, правильным воспроизведением слов и фраз.

Содержание специального обучения произношению включает ряд разделов работы:

1. Работа по развитию речевого дыхания.
2. Работа над голосом.
3. Работа над звуками и их сочетаниями.
4. Работа над словом и фразой.
5. Формирование и развитие ритмико-интонационной структуры речи учащихся.
6. Формирование у учащихся навыков самоконтроля

Речевой материал для специальной работы по формированию произносительной стороны устной речи учащихся включает слова, словосочетания, фразы, а также слоги, слогосочетания и звуки. В процессе обучения используются тексты, прежде всего диалогического характера, а также стихи, чистоговорки, рифмовки и др.

При подборе речевого материала учитывают его необходимость в общении, используют материал, знакомый по содержанию и грамматическому оформлению, соответствующий фонетическим задачам занятия, доступный произношению ученика. Диалоги, составленные для специальной работы по развитию навыков восприятия и воспроизведения устной речи, должны представлять собой небольшие целостные тексты. Учитывается необходимость повторяемости, трансформации, комбинирования, перефразирования речевого материала из диалога, что способствует развитию у учащихся навыков вариативного его использования в различных коммуникативных ситуациях. Выбор коммуникативных ситуаций для диалогов педагог осуществляет с учетом их необходимости для межличностного общения, соответствия жизненному и эмоциональному опыту детей, содействия их личностному развитию, расширению и обогащению познавательных интересов. При составлении диалогов для специальной работы над произношением педагог учитывает также фонетический принцип. В процессе работы над диалогами используются прежде всего драматизации, инсценирование, а также некоторые виды предметно-практической и учебной деятельности. Планирование работы над произношением осуществляется педагогом на основе данных о состоянии произносительной стороны устной речи каждого ученика, полученных в ходе специального обследования, и программных требований с учетом индивидуальных особенностей психофизического и слухоречевого развития учащегося. Преимуществом в

обучении произношению в разных организационных формах предполагает взаимосвязь между сурдопедагогами, учителями, ведущими уроки и занятия, и воспитателями. При этом учитывается, что на индивидуальных занятиях у учащихся формируют первичные произносительные навыки, а их закрепление осуществляется как на индивидуальных занятиях, так и на уроках и фронтальных занятиях.

Коррекционный курс
«Музыкально – ритмические занятия»
(фронтальные занятия)

Музыкально – ритмические занятия направлены на эстетическое воспитание глухих и слабослышащих учащихся средствами музыки, совершенствование их движений, развитие слухового восприятия и произносительной стороны речи. Большое внимание уделяется эмоциональному развитию детей, расширению их кругозора, развитию воображения, творчества. Коррекционно-развивающая работа на музыкально-ритмических занятиях базируется на взаимодействии музыки, движений и устной речи. Ученики воспринимают музыку и речь с помощью индивидуальных слуховых аппаратов и электроакустического оборудования.

Содержанием обучения на музыкально-ритмических занятиях является:

- обучение движениям под музыку;
- обучение восприятию музыки (несложных музыкальных произведений);
- обучение игре на элементарных музыкальных инструментах (воспроизведение простейших музыкальных ритмов на элементарных музыкальных инструментах, обучение игре в ансамбле);
- автоматизация произносительных навыков (работа над произносительной стороной речи с использованием фонетической ритмики и без нее, овладение элементами речитативного пения и т.д.)
- декламация песен под музыку.

Формирование восприятия музыки у детей с нарушенным слухом осуществляется на основе сохранных анализаторов и развивающегося слухового восприятия с обязательным введением упражнений, проводимых только на слух. Обучение восприятию музыки проходит в двух формах: как самостоятельная деятельность и как составная часть других видов деятельности – музыкально-ритмических движений, игры на элементарных инструментах, декламации песен под музыку.

Музыкально – ритмические занятия в целом способствуют развитию у детей с нарушенным слухом эмоционально-волевой сферы, расширению познавательных интересов, автоматизации произносительных навыков, развитию слухового восприятия, эстетических вкусов.

Коррекционный курс
«Развитие слухового восприятия и техника речи»
(фронтальные занятия)

Содержание работы по развитию слухового восприятия речи, неречевых звучаний, музыки закладывает основы представлений слабослышащих о многообразии и богатстве мира звуков, способствует формированию и совершенствованию

навыков восприятия и воспроизведения ритмико-интонационной структуры звучащей речи, различных неречевых звучаний, музыки и шумов, формированию навыков практической ориентации в звучащем мире. Рекомендуемый для уроков речевой материал отвечает задачам формирования устной речи и служит средством развития речевого слуха, содержит речевые единицы: слоги, слова, словосочетания, фразы, тексты. Он включает в себя: речевой материал обиходно-разговорного характера, относящийся к организации учебной деятельности; речевой материал, связанный с изучением общеобразовательных предметов; тексты разных жанров.

Восприятие речевого материала на уроках производится с голоса учителя и с электронного носителя, как с опорой, так и без опоры на наглядность (видеофильмы, мультфильмы). На уроках дети обучаются различению голосов (мужского, женского, детского), речи с различной интонацией, темпом, высотой.

Неречевой материал содержит разные по звучанию акустические звуки: на начальных этапах обучения это контрастные звучания (высокочастотные - низкочастотные); на последующих этапах обучения - близкие в частотном диапазоне. Подбор неречевых звучаний, также как и речевых, производится по темам: «Звуки природы», «Транспорт», «Дикие животные», «Домашние животные», «Музыкальные игрушки», «Перелётные птицы», «Зимующие птицы», «Насекомые», «Морские обитатели». «Животные Южных стран», «Бытовые шумы» и т. д.

Музыкальный материал направлен на формирование музыкальной культуры как неотъемлемой части духовной культуры школьников. В основе его лежит формирование интереса и любви к музыкальному искусству; воспитание художественного вкуса; развитие восприятия лучших образцов мировой музыкальной культуры прошлого и настоящего; накопление багажа музыкальных впечатлений; первоначальных знаний о музыке; формирование первичных знаний о композиторах, необходимых для ориентации в сложном мире музыкального искусства.

Работа над развитием слухового восприятия у слабослышащих учащихся на различном материале способствует формированию у них широкого круга представлений о мире звуков, навыков восприятия и воспроизведения устной речи, неречевых звучаний, музыки.

Задачи

- развитие слухового восприятия звучаний музыкальных инструментов / игрушек (барабана, дудки, гармошки, свистка и других):
- определение на слух количества звуков, продолжительности их звучания, характера звуковедения, темпа, громкости, ритмов, высоты звучания;
- использование возможностей слухового восприятия звучаний музыкальных инструментов / игрушек в работе над просодическими компонентами речи (темпом, ритмом, паузацией, словесным и фразовым ударениями, интонацией);

- развитие слухозрительного и слухового восприятия устной речи, достаточно внятного и естественного воспроизведения речевого материала при реализации произносительных возможностей;
- развитие слухового восприятия неречевых звучаний окружающего мира: социально значимых бытовых и городских шумов; голосов животных и птиц; шумов связанных с явлениями природы, шумов, связанных с проявлениями физиологического и эмоционального состояния человека; разговора и пения; мужского и женского голоса;
- развитие стремления и умений применять приобретенный опыт в восприятии неречевых звуков окружающего мира и устной коммуникации в учебной и внеурочной деятельности, в том числе, совместной со слышащими детьми и взрослыми;
- формирование и коррекция произносительной стороны речи, обучение навыкам самоконтроля произношения и их использованию в повседневной коммуникации;
- развитие психофизиологических механизмов, лежащих в основе устной речи: формирование оптимального для речи типа физиологического дыхания, речевого дыхания, голосообразования, артикуляторной моторики, чувства ритма, слухового восприятия, функций фонематической системы;
- обучение нормативному (компенсированному) произношению всех звуков русского языка с учетом системной связи между фонемами русского языка, их артикуляторной и акустической характеристики, характера дефекта (параллельно с развитием операций языкового анализа и синтеза на уровне предложения и слова);
- коррекция нарушений звукослоговой структуры слова.

На фронтальных занятиях «Развитие слухового восприятия и техника речи» реализуются три направления работы: 1) восприятие и различение речевых звучаний; 2) восприятие и различение неречевых звучаний; 3) восприятие и различение музыки.

Коррекционный курс «Психокоррекция эмоционально-личностной сферы младших школьников с нарушением слуха»

Пояснительная записка

Нарушение слуховой функции накладывает определенный отпечаток на развитие личности глухих и слабослышащих детей, ставит их в специфические условия существования, сужает круг общения, ограничивает диапазон социальных связей. На развитие эмоциональной сферы младших школьников с нарушением слуха влияют определенные неблагоприятные факторы. Нарушение словесного общения частично изолирует таких детей от окружающих его говорящих людей, что создает трудности в усвоении социального опыта. Не слышащим детям не доступно восприятие выразительной стороны устной речи и музыки. Для детей младшего школьного возраста характерны трудности в понимании литературных произведений, причин и следствий поступков тех или иных героев, в установлении

причин эмоциональных переживаний, характера складывающихся отношений между персонажами, детям трудно понять, что изображено на картинке, какая ситуация, и какие эмоции могут быть на лицах этих людей. Так же такие дети достаточно эмоционально и агрессивно реагируют на происходящее, их эмоции не всегда соответствуют ситуации, у них возникают трудности с пониманием некоторых ситуаций и эмоций другого человека, а, следовательно, и свои эмоции они выражают неправильно.

Программа призвана научить детей осознанно воспринимать свои собственные эмоции (чувства, переживания), избегать конфликтных ситуаций, а также понимать эмоциональное состояние других людей.

Педагог-психолог знакомит детей с языком эмоций; обучает пользоваться ими как для проявления собственных чувств и переживаний, так и для понимания эмоционального состояния других; помогает ребенку понять, как легко может возникнуть ссора или даже драка; способствует осознанию причин конфликтов, обучает способам и приемам владения своими эмоциями.

Педагог-психолог способствует постепенному, осознанию детьми того, что одни и те же предметы, действия, события могут быть причиной различных эмоциональных состояний, вызывать разное настроение; что свое внутреннее отличие от других людей и схожесть с ними мы познаем, сравнивая свои собственные и чужие ощущения и переживания.

Данное направление работы способствует удовлетворению особых образовательных потребностей обучающихся, освоению ими адаптированной основной общеобразовательной программы начального общего образования, формированию у обучающихся универсальных учебных действий - личностных, регулятивных, познавательных, коммуникативных.

Целью коррекционно-развивающих занятий является развитие эмоционально-волевой и личностной сферы учащихся, а также формирование коммуникативных навыков.

Задачи коррекционно-развивающего обучения:

- формирование умения осознавать, понимать и адекватно выражать свои эмоциональные переживания;
- обучить детей элементарным приёмам владения эмоциями и неблагоприятными психическими состояниями, обучить приемам ауторелаксации;
- формировать здоровое, адекватное поведение в обществе, умения ориентироваться и адаптироваться в сложном противоречивом мире;
- развивать самодисциплину, самоорганизацию, сосредоточенность; способность к концентрации; способности действовать свободно, раскрепощено, но в соответствии с нормами и правилами общества.

Приемы и методы психокоррекционной работы

При проведении коррекционно-развивающих занятий используются, следующие виды психокоррекционной работы:

- приемы игровой психокоррекции;
- приемы арт-терапии и музыкальной терапии;
- приемы телесно-ориентированной терапии;
- элементы психогимнастики и речедвигательной ритмики.

Формы работы с детьми в рамках коррекционной программы

Программа данного курса представляет систему коррекционно-развивающих занятий для учащихся начальных классов и рассчитана на 1 год обучения - 1 час в неделю (34 часа). Занятия проводятся малыми группами по 4-6 человек. Комплектация групп зависит от уровня слухоречевого и познавательного развития детей.

Содержание программы

Программа состоит из трех разделов, каждый из которых имеет свои отдельные задачи.

I раздел -4 часов

II раздел -19 часов

III раздел -11 часов

Первый раздел подготовительный - **Самопознание «Какой «Я»?». Это первые занятия, которые дают ребятам возможность исследовать себя, узнать, что все люди имеют как хорошие качества, так и те или иные недостатки. На этих занятиях развивается рефлексия и толерантность учащихся устанавливается дружелюбная атмосфера.**

Второй раздел коррекционный – **Мир эмоций. «Я и эмоции»** - помогает детям научиться понимать и контролировать свое эмоциональное состояние.

Третий раздел развивающий - **Позитивное общение «Мой язык общения»** - одна из самых интересных для ребят этого возраста. Именно на этих занятиях впервые затрагиваются понятие дружбы, тема взаимоотношений, конфликтов. Что такое настоящая дружба и умеют ли ребята дружить – ответы на эти вопросы учащиеся ищут совместно с педагогом. Далее идут занятия на тему сотрудничества. Ребятам дается само понятие сотрудничества, принципы эффективного сотрудничества, в игровой форме отрабатываются навыки эффективного взаимодействия. И завершают программу заключительные занятия, основная цель которых – отрефлексировать изменения, произошедшие с ними за учебный год, окунуться в свой внутренний мир, сформировать установку на веру в себя и в свой успех.

Методы исследования эмоциональной сферы младших школьников с нарушением слуха

Диагностика - обязательный исходный блок коррекционного вмешательства в эмоциональную сферу ребёнка. Диагностический блок включает в себя наблюдения за эмоциональными проявлениями детей в процессе повседневной

жизнедеятельности: во время игр, занятий, прогулок, еды, а также в виде рисуночных тестов в ходе коррекционных занятий.

Для **отслеживания результатов** предусматриваются в следующие **формы контроля**:

Входящий, позволяющий определить исходный уровень развития учащихся (по методикам);

Текущий:

-рефлексивный - контроль, обращенный на ориентировочную основу, «план» действия и опирающийся на понимание принципов его построения;

-контроль по результату, который проводится после осуществления действия методом сравнения фактических результатов или выполненных операций с образцом.

Итоговый:

-тестирование;

-творческие работы учащихся

Использованные методики

1. **Модифицированная методика Н.Л. Кутявиной с соавторами**, направленная на различение эмоциональных состояний и их соотнесение с аналогичными эмоциями; на определение умения соотносить эмоцию (отражённую графически) и ситуацию; на способность к обнаружению и выделению эмоции, а также её словесному обозначению.

2. **Восьмицветовой тест Люшера**. Существует два варианта данного теста:

- классический (или традиционный) позволяет внутри личностные проблемы и конфликты;
- тест Филимоненко – измерение психофизиологического состояния человека. Позволяет выявить внутреннее эмоциональное состояние ребенка на данный момент времени.

3. **Рисуночный тест Дж.Бука "Дом. Дерево. Человек"**

Этот тест позволяет выявить степень выраженности незащищенности, тревожности, недоверия к себе, чувства неполноценности, враждебности, конфликтности, трудностей в общении, депрессивности.

4. **Рисунки, творческие работы.**

Планируемые результаты

- Интерес к занятиям.
- Положительное психоэмоциональное состояние детей на занятиях.
- Преодоление страха перед ошибкой; готовность обсуждать причины собственных неудач; стремление к поиску иных способов действия с целью достижения желаемого результата.
- Формирование и развитие навыков совместной деятельности в группе.
- Развитие элементарных навыков саморегуляции; усвоение правил игры, перевод их во внутренний план действий.

- Распознавание простых эмоций.
- Развитие мыслительных способностей.
- Активность ребенка на всех стадиях игрового действия.
- Развитие коммуникативных навыков как опосредованный результат.
- Овладение навыками коммуникации.

Предполагается, что результаты отразятся, во-первых, на индивидуальных особенностях развития ребенка, связанных с Я-концепцией, мотивацией достижения успеха, развитием эмоциональной сферы и компетентности в общении, во-вторых – в улучшении адаптации в школе и, возможно, повышении продуктивности учебной деятельности.

Коррекционный курс «Развитие воображения

слабослышащих детей младшего школьного возраста»

Отставание в развитии и особенности творческого воображения слабослышащих детей дошкольного и младшего школьного возраста обуславливают необходимость целенаправленного развития его у слабослышащих детей. В последнее время на страницах психолого-педагогической литературы все чаще рассматриваются вопросы о роли воображения в умственном развитии ребенка, о сущности механизмов воображения. Как показали исследования Л.С. Выготского, В.В. Давыдова, С.Л. Рубенштейна, Д.Б. Эльконина и др. воображение выступает не только предпосылкой эффективного усвоения учащимися нового учебного материала, но и является условием творческого преобразования имеющихся у детей знаний, способствует развитию личности, а значит, определяет эффективность учебной деятельности в школе.

Цель: формирование воображения слабослышащих обучающихся.

Задачи:

- формирование воображения на основе расширения запаса знаний и представлений об окружающей действительности, обогащения эмоционально-чувственного опыта детей;
- одновременное формирование воображения и активизация взаимосвязанных с ним познавательных процессов;
- развитие у детей способности к построению образов предметов и действий, преобразованию образов и представлений путем комбинаторных навыков и обучения приемам оперирования образами и представлениями в игровой и продуктивной деятельности;
- активизация процесса воображения у детей с помощью специальных психокоррекционных приемов и различных творческих заданий, в которых неоднозначность решений стимулирует деятельность воображения;
- развитие и поддержание у детей познавательной мотивации...;
- повышение речевой активности.

Приемы и методы психокоррекционной работы.

При проведении коррекционно-развивающих занятий используются, следующие виды психокоррекционной работы:

- приемы игровой психокоррекции;
- приемы арт-терапии и музыкальной терапии;
- приемы телесно-ориентированной терапии;
- элементы психогимнастики и речедвигательной ритмики.
- приемы и методы гуманистической психологии.
- психокоррекционные технологии, применяемые для развития гностических функций.

Формы работы с детьми в рамках коррекционной программы.

Программа данного курса представляет систему коррекционно-развивающих занятий для учащихся начальных классов и рассчитана на 1 год обучения - 1 час в неделю (34 часа).

Условия реализации программы.

Реализация программы предполагает создание специальных психологических условий, к которым относятся:

- использование специального диагностического комплекса с целью определения уровня сформированности и особенностей творческого воображения у слабослышащих детей;
- разработка коррекционно-развивающих занятий, направленных на развитие творческого воображения;
- осуществление продуктивного взаимодействия всех участников коррекционно-развивающего процесса.

Содержание программы.

Программа состоит из трех разделов, каждый из которых имеет свои отдельные задачи.

I раздел -6 часов.

II раздел – 10 часов.

III раздел -18 часов.

Первый раздел (подготовительно-установочный) активизирует зрительное внимание, идет создание комфортной развивающей среды, установления контакта, выявляется потенциал каждого участника занятий, развиваются навыки совместной творческой деятельности со взрослым и друг с другом.

Второй раздел (коррекционно-реконструктивный) включает в себя занятия в которых условия игрового упражнения выступают в роли «пускового механизма», способствующего разворачиванию процессов воображения и детского творчества.

Третий раздел (креативно-развивающий) решает задачи: закрепления полученных навыков в игровой практике и реальной жизни, формирует основы самопознания.

Методы исследования воображения младших школьников с нарушением слуха.

1. Метод наблюдения позволяет получить представление об особенностях проявления воображения слабослышащего ребенка в условиях его естественной деятельности.
2. Метод эксперимента предполагает сбор фактов в специально созданных условиях, и осуществляется с помощью специально подобранных экспериментальных методик.
3. Комбинированная методика, построенная на основе А.А. Венгер «Нарисуй целое».
4. «Незавершенные фигуры» из теста Е.П. Торренса.
5. Рисуночный тест Р. Сильвера.
6. Составление рассказа по картинкам.

Планируемые результаты:

- Формирование навыков сотрудничества.
- Развитие воображения.
- Обогащение знаний об окружающем мире.
- Развитие памяти, внимания, речи, мышления.
- Сплочение класса.

Планируемые результаты освоения курсов коррекционно-развивающей области

Результаты освоения коррекционного курса «Развитие речевого слуха и формирование произносительной стороны речи»

Личностные результаты:

- умение решать актуальные житейские задачи, используя коммуникацию как средство достижения цели;
- владение речевыми средствами для включения в повседневные школьные и бытовые дела;
- развитие познавательных интересов;
- продуктивное сотрудничество со взрослыми и сверстниками на основе словесной речи;
- развитие мотивов овладения устной речью, активной устной коммуникации;
- развитие мотивов постоянного пользования средствами электроакустической коррекции, навыков их применения.

Метапредметные результаты:

- применение доступных речевых средств и средств информационных и коммуникационных технологий при решении коммуникативных и познавательных задач в различных видах деятельности;
- желание и умение вступать в устную коммуникацию с детьми и взрослыми в знакомых обучающимся типичных жизненных ситуациях при решении учебных, бытовых и социокультурных задач;
- готовность к логическим действиям – анализу, сравнению, синтезу;
- готовность конструктивно разрешать конфликты посредством учета интересов сторон и сотрудничества;

Предметные результаты:

- развитие возможностей слухового и слухозрительного восприятия речи и навыков их использования в коммуникации;
- формирование произносительной стороны речи обучающегося, обучение навыкам самоконтроля произношения;
- формирование фонетически внятной устной речи, соблюдение в речи словесного ударения и слитности, интонации, темпа;
- восприятие на слух (с аппаратами / кохлеарным имплантом) слов, словосочетаний и фраз обиходно-разговорного характера, материала, относящегося к организации учебной деятельности, а также связанного с изучением учебных предметов;
- слухозрительное восприятие отработанного речевого материала, его воспроизведение внятно, достаточно естественно реализуя произносительные возможности;

Развитие слухового восприятия и обучение произношению:

- восприятие на слух с помощью индивидуальных слуховых аппаратов, или слухового аппарата и кохлеарного импланта, или двух имплантов неречевых и речевых звучаний, текстов, диалогической и монологической речи, речевого материала обиходно-разговорного характера и связанного с учебной деятельностью;
- слухо-зрительное восприятие информации, говорение внятно, не нарушая звуковой состав слова;
- пользование голосом, речевым дыханием, воспроизведение звуков речи и их сочетаний; воспроизведение по подражанию голосовых модуляций;
- правильное произношение в словах звуков речи и их сочетаний, дифференцированное произношение звуков в слогах и словах, дифференцированное произношение звуков, родственных по артикуляции, в ходе их усвоения.

Результаты освоения коррекционного курса «Музыкально-ритмические занятия»

Личностные результаты:

- приобретение навыков социокультурной адаптации, включая понимание жизненных ситуаций, в которых звучит музыка, используются различные виды музыкально – исполнительской деятельности;
- развитие познавательных интересов, в том числе в области музыкального искусства, включая произведения о музыке и, доступные пониманию обучающихся;
- развитие мотивов в художественной деятельности, связанной с музыкой;
- реализация творческих возможностей и способностей в различных видах музыкально – ритмической деятельности;
- готовность к активному участию в художественно – исполнительской деятельности, реализации сформированных умений, в том числе во внеурочное

и внешкольное время, включая музыкально –исполнительскую деятельность совместно со слышащими сверстниками;

- развитие мотивов постоянного пользования средствами электроакустической коррекции, навыков их применения. **Метапредметные результаты:**
- применение речевых средств при решении коммуникативных и познавательных задач в различных видах деятельности;
- участие в совместной деятельности со взрослыми и детьми на основе сотрудничества, толерантности, взаимопонимания, готовность к распределению функций и ролей в процессе деятельности, ответственность за ее результаты;
- готовность к планированию, контролю и оценке собственных действий, понимание их успешности причин неуспешности, коррекции собственных действий;
- готовность к логическим действиям – анализу, сравнению, синтезу, обобщению, классификации, в том числе, при прослушивании музыки, восприятию речи,
- готовность к наблюдению и участию в различных видах учебной и внеурочной деятельности, в том числе музыкально – ритмической деятельности;
- активная реализация сформированных умений и навыков в устной коммуникации во внеурочное и внешкольное время при общении с разными людьми, в том числе имеющими нарушения слуха и слышащими взрослыми и сверстниками.

Предметные результаты:

- развитие возможностей слухового и слухозрительного восприятия речи и навыков их использования в коммуникации;
- формированию и коррекции произносительной стороны речи обучающегося, обучению навыкам самоконтроля произношения и их использованию в повседневной коммуникации;
- формирование фонетически внятной, членораздельной, выразительной устной речи, соблюдение в речи словесного и логического ударений, правильной интонации, темпа и слитности, основных правил орфоэпии;
- восприятие на слух (с аппаратами / кохлеарным имплантом) слов, словосочетаний и фраз обиходно-разговорного характера, материала, относящегося к организации учебной деятельности, а также связанного с изучением учебных предметов;
- развитие интереса к музыкальному искусству, к различным видам музыкально-творческой деятельности;
- развитие эмоционального восприятия музыки (в исполнении учителя, в аудиозаписи и видеозаписи), умений в словесной форме определять ее характер, жанр, доступные средства музыкальной выразительности;
- знание названий произведений, танцев, песен, музыкальных инструментов,
- эмоциональное, выразительное, правильное и ритмичное исполнение под музыку музыкально – пластических и танцевальных композиций,
- эмоциональное, выразительное декламация песен под музыку в ансамбле под аккомпанемент и управление учителя при передаче в достаточно внятной речи

(при реализации произносительных возможностей) темпо-ритмической структуры мелодии, характера звуковедения, динамических оттенков;

- эмоциональное, выразительное и ритмичное исполнение на элементарных музыкальных инструментах в ансамбле сопровождения к музыкальной пьесе или песне, исполняемой учителем;
- достаточно свободное слухозрительно восприятие отработанного речевого материала, его воспроизведение внятно, выразительно и достаточно естественно, реализуя произносительные возможности; участие в театрализованных формах музыкально – творческой деятельности - музыкальных играх, инсценировании песен, при реализации сформированных умений и навыков в музыкально – ритмической и речевой деятельности.

Результаты освоения коррекционного курса «Развитие слухового восприятия и техника речи»

Личностные результаты:

- приобретение навыков социокультурной адаптации, регуляции и культуры поведения, адекватного взаимодействия в социуме за счёт полной информации об окружающей среде при ориентации в социально значимых неречевых звучаниях окружающего мира;
- овладение сенсорными способностями, необходимыми для более полноценного развития речевого слуха, восприятия неречевых звучаний, музыки; развитие познавательных интересов в связи с получением более полной информации об окружающей среде;
- готовность применять приобретённый опыт в восприятии неречевых звуков окружающего мира и навыки устной коммуникации при реализации различных проектов для организации учебной деятельности и содержательного культурного досуга, в том числе совместно со слышащими сверстниками;

Метапредметные результаты:

- применение речевых средств при решении коммуникативных и познавательных задач в различных видах деятельности;
- участие в совместной деятельности со взрослыми и детьми на основе сотрудничества, толерантности, взаимопонимания, готовность к распределению функций и ролей в процессе деятельности, ответственность за её результаты;
- готовность к планированию, контролю и оценке собственных действий, понимание их успешности, причин неуспешности, коррекции собственных действий;
- готовность к логическим действиям: анализу, сравнению, синтезу, обобщению, классификации, в том числе, при прослушивании неречевых звучаний, восприятия речи;

- реализация сформированных умений и навыков в устной коммуникации во внеурочное и внешкольное время при общении с разными людьми, в том числе слышащими взрослыми и сверстниками.

Предметные результаты:

- развитие восприятия звучания музыкальных инструментов (игрушек)- барабана, дудки, гармошки, свистка, металлофона, бубна, маракасов, треугольника, румб и др.;
- выработка условной двигательной реакции на неречевые и речевые стимулы;
- различение и опознавание на слух звучания музыкальных инструментов (игрушек), разных по тембру и высоте;
- определение на слух количества звуков, продолжительности их звучания (кратко, долго), характера звуковедения (слитно или неслитно), темпа (нормальный, быстрый, медленный), громкости (нормально, громко, тихо), ритмов, высоты звучания;
- развитие слухового восприятия неречевых звучаний окружающего мира: бытовых шумов, шумов, связанных с проявлением физиологического и эмоционального состояния человека; городских шумов; голосов животных и птиц; шумов связанных с явлениями природы и др.;
- овладение нормативным произношением всех звуков русского языка с учетом системной связи между фонемами русского языка, их артикуляторной и акустической характеристики, характера дефекта.

Для проведения коррекционно-развивающих занятий по развитию слуха и речи с детьми после кохlearной имплантации (КИ) разрабатываются индивидуальные дополнительные программы с учетом методических требований и рекомендаций специалистов в области кохlearной имплантации (Королевой И.В., Зонтовой О.В., Шматко Н.Д) и психо-физических возможностей ребёнка. На занятиях используются дидактические материалы, компьютерные программы и систематизированный методический материал для педагогов и родителей по работе с детьми после кохlearной имплантации.

Консультативное направление

Содержание

- выработка совместных обоснованных рекомендаций (единых для всех участников образовательного процесса) по основным направлениям работы с обучающимися, имеющими недостаток слуховой функции;
- консультирование специалистами педагогов школы-интерната по выбору специальных, индивидуально-ориентированных методов и приёмов работы с глухими и слабослышащими обучающимися;
- консультативная помощь семье в вопросах выбора стратегии воспитания и приёмов коррекционного обучения детей с нарушением слуха;
- консультирование и просвещение самих школьников.

Мероприятия консультативного направления

№\п	Мероприятия	Ответственные	Сроки
1	Особенности работы родителей по развитию слуха и речи детей с КИ.	учитель-дефектолог (сурдопедагог)	октябрь
2	Начальный этап слухо-речевой тренировки обучающихся 1 класса с КИ.	учитель-дефектолог (сурдопедагог)	сентябрь, октябрь
3	Консультации педагогов, родителей, обучающихся по возникшим вопросам.	психолог	по запросу в течение года
4	Классные родительские собрания по вопросам адаптации, межличностных отношений.	учителя-дефектологи (сурдопедагоги) психолог классные руководители	в конце каждой четверти
5	Консультирование и рекомендации для педагогов по вопросам учебных трудностей у учащихся с нарушением интеллекта; консультирование родителей по трудностям в обучении у учащихся с нарушением интеллекта в индивидуальном порядке.	учитель-дефектолог (олигофренопедагог)	в течение года
6	Оказание содействия по защите и реализации прав несовершеннолетних, находящихся под опекой. Консультации для родителей и педагогов.	социальный педагог	по запросу администрации в течение года

Информационно-просветительское направление

Содержание

-различные формы просветительской деятельности (лекции, беседы, информационные стенды, печатные материалы), направленные на разъяснение участникам образовательного процесса (обучающимся, их родителям (законным представителям), педагогическим работникам) вопросов, связанных с особенностями образовательного процесса в школе-интернате;

-проведение тематических выступлений для педагогов и родителей (законных представителей) по разъяснению индивидуальных особенностей обучающихся с нарушением слуха.

Мероприятия информационно-просветительского направления

№\п	Мероприятия	Ответственный	Сроки
1	Особенности коррекционной работы с ребёнком с РДА.	учитель-дефектолог (олигофренопедагог)	ноябрь
2	Совместные собрания родителей, детей, педагогов «Вот и стали мы на год взрослей».	социальный педагог	в течение года
3	Общешкольное родительское	педагог-психолог	март

	собрание «Психологические проблемы детей в семье и пути их преодоления». «Особенности контакта с подростками».		
4	Педагогический совет «Результаты адаптации первоклассников в ОУ» «Результаты внешней экспертизы сформированности УУД вновь поступивших детей».	педагог-психолог	ноябрь
5	Беседы с обучающимися «Современная девушка» (для девочек 6-7 классов и 8-11 классов «Черты настоящего мужчины» (для мальчиков 7 -11 классов)	педагог-психолог	февраль
6	Сообщение на МО учителей, работающих с детьми с интеллектуальными нарушениями «Приемы формирования учебной мотивации на уроке».	педагог-психолог	февраль
7	Общешкольное родительское собрание «Организация летнего отдыха, оздоровления, трудоустройства, досуговой занятости, безопасности поведения обучающихся во время летних каникул, контроль родителей за жизнью, здоровьем и безопасностью своих детей и выполнением закона КК №1539».	социальный педагог	май

Мониторинг

слухо-речевого развития обучающихся с нарушением слуха

В школе-интернате осуществляется мониторинг результатов коррекционной работы, предполагающий структуризацию, накопление и распространение информации о результатах слухо-речевого развития детей с нарушенным слухом.

Мониторинг результатов коррекционной работы складывается из

- 1) усвоения учащимися программы по слуховому и речевому развитию;
- 2) качества произношения детей с нарушенным слухом.
- 3) сформированности навыка использования остаточного слуха в восприятии обучающимися учебной информации;
- 4) развития самостоятельной речи обучающихся во внеурочное время.

Мониторинг слухо-речевого развития включает:

- мониторинг динамики речевого слуха глухих обучающихся (проводится 2 раза в год);

- *мониторинг динамики речевого слуха слабослышащих обучающихся* (проводится 2 раза в год);
- *мониторинг уровня развития речевого слуха слабослышащих обучающихся* (проводится группой независимых экспертов-дикторов 1 раз в год).

В качестве контрольно-измерительного материала для мониторинга используются фонетически сбалансированные списки слов, контрольные фразы, тексты. Результаты оцениваются в процентах. Критерии оценивания:

более 80% воспринятого материала – *высокий* уровень;

50-80% - *достаточный* уровень;

45-50% - *средний* уровень;

менее 45% - *низкий* уровень.

Мониторинг качества произношения включает

- *мониторинг динамики звукопроизношения* (проводится 2 раза в год)
Результаты оцениваются в процентах. Оценивается *качество произносительных навыков* (количество автоматизированных звуков, используемых в самостоятельной речи (вводная и итоговая диагностики). Критерии оценивания:
более 50% - *высокий* уровень;
45-50% - *достаточный* уровень;
25-45% - *средний* уровень;
менее 25% - *низкий* уровень;
- *мониторинг внятности речи и самоконтроля произношения «Речевые линейки»* (соблюдение орфоэпических норм, ритмико-интонационных правил, соблюдение звукового состава, проводится 2 раза в год).

Критерии оценивания:

зелёный маркер – речь внятная, интонированная;

жёлтый маркер – речь приближается к внятной, интонированной;

синий маркер – речь маловнятная, малоинтонированная;

красный маркер – речь невнятная.

- *мониторинг уровня разборчивости речи глухих обучающихся* (оценивается независимыми слушателями-аудиторами, проводится 1 раз в год).

Критерии оценивания (в процентах):

более 50% разборчивости – *высокий* уровень;

25-50% разборчивости – *средний* (нормальный) уровень;

10-15% разборчивости – *низкий* уровень.

Если результат разборчивости речи ученика из года в год увеличивается, результат проверки оценивается положительно.

Мониторинг сформированности навыка использования остаточного слуха в восприятии обучающимися учебной информации и развития самостоятельной речи обучающихся во внеурочное время

Анализ развития слухового, слухо-зрительного восприятия и самостоятельной речи осуществляется по методике Л.П. Назаровой, которая определяет уровни речевого развития учащихся с нарушением слуха.

I уровень – оптимальный. Словарный запас соответствует требованиям программы, понимают обращенную к ним речь, в самостоятельной речи присутствуют все части речи. Ошибки присутствуют в виде аграмматизмов и искажения звукобуквенного состава слов, которые носят характер «ослышек». Восприятие на слух речевого материала более 50%, предложения состоят из 6-7 слов и более.

II уровень – сниженный. Объем словарного запаса приближается к оптимальному, но встречаются аграмматизмы, искаженное произношение, а при назывании предмета используется перефраз. Отмечается неточное овладение окончаниями, суффиксами, приставками и предлогами. Не используются (или мало используются) в речи местоимения, наречия. Большое количество слов «ослышек». Восприятие на слух речевого материала около 45%, предложения из 4-5 слов.

III уровень - ограниченный. Словарный запас значительно ограничен, что сопровождается неадекватной по смыслу и содержанию подменой отсутствующих слов. Характерны неполные предложения, в которых отсутствуют главные члены предложения, из состава слова в речи выпадают приставки, из состава словосочетаний - предлоги. Предложения состоят из 2-3 слов. В произношении отмечаются искажение в звуковом составе при сохранении контура слова. В речи - увеличение замен слов в виде бессмысленных словосочетаний, аграмматизмов, отказы от высказывания. Восприятие на слух речевого материала – 20% от предъявляемого.

IV уровень - резко ограниченный. Словарный запас резко ограничен. Незнание элементарных предметов обихода. Замена предложения словом или словосочетанием, не имеющего смыслового значения. В произношении большие искажения: отсутствуют начало, конец слова, слова дополняются другими звуками. Понимание обращенной речи резко ограничено или полностью отсутствует. В самостоятельной речи используются отдельные слова. Ошибок и отказов от высказываний до 90%.

Для проведения мониторингов используются методики Е.П. Кузьмичёвой, Н.Д. Шматко, Л.П. Назаровой, И.В. Королёвой, Е.З. Яхниной, Н.И. Шелгуновой.

Для обучающихся, имеющих комплексные нарушения развития и находящихся на индивидуальном обучении, разрабатываются индивидуальные образовательные коррекционно-развивающие программы и карты динамического наблюдения. В них отслеживается динамика развития обучающихся по направлениям и критериям.

Требования к условиям реализации программы

- обеспечение дифференцированных условий (оптимальный режим учебных нагрузок, получение специализированной помощи) в соответствии с рекомендациями ЦПМПК и ПМПк;
- обеспечение психолого-педагогических условий (коррекционная направленность учебно-воспитательного процесса; учёт индивидуальных особенностей ребёнка; соблюдение комфортного психоэмоционального режима; использование современных педагогических технологий, в том числе информационных,

компьютерных для оптимизации образовательного процесса, повышения его эффективности, доступности);

- обеспечение здоровьесберегающих условий (оздоровительный и охранительный режим, укрепление физического и психического здоровья, профилактика физических, умственных и психологических перегрузок обучающихся, соблюдение санитарно - гигиенических правил и норм);

- обеспечение участия обучающихся с нарушением слуха вместе с нормативно развивающимися детьми в проведении воспитательных, культурно - развлекательных, спортивно - оздоровительных и иных досуговых мероприятий.

Материально-техническое, информационное, кадровое обеспечение

Условия для медико-психолого-педагогического сопровождения детей, имеющих нарушение слуха, включают:

1. наличие в учреждении звукоусиливающей аппаратуры коллективного пользования;
2. отдельные помещения (кабинеты) для проведения индивидуальных занятий по развитию речевого слуха и формированию произносительной стороны речи;
3. кабинеты для проведения психологической работы с обучающимися;
4. прибор для исследования слуха –тональный аудиометр;
5. слухо-речевые тренажеры «Глобус» для проведения индивидуальной работы;
6. компьютерные программы для развития слухового восприятия и формирования произносительных навыков;
7. методические пособия и рекомендации для коррекционно -развивающей работы: наглядные пособия, аудио и видеоматериалы.
8. высококвалифицированные специалисты: учителя-дефектологи (сурдопедагоги), социальный педагог, психолог, психиатр.

2.7. Программа внеурочной деятельности

Внеурочная деятельность - образовательная деятельность, направленная на достижение результатов освоения адаптированной основной общеобразовательной программы и осуществляемая в формах, отличных от классно-урочной.

Внеурочная деятельность объединяет все, кроме учебной, виды деятельности обучающихся, в которых возможно и целесообразно решение задач их воспитания и социализации. В рамках внеурочной деятельности занятия проводятся в форме экскурсий, кружков, секций, круглых столов, конференций, КВНов, викторин, праздничных мероприятий, классных часов, школьных олимпиад, соревнований, поисковых исследований и т.д.

Организация занятий по внеурочной деятельности является неотъемлемой частью образовательного процесса в школе. Часы, отводимые на внеурочную деятельность, используются по желанию учащихся. Посещая кружки и секции, учащиеся прекрасно адаптируются в среде сверстников, благодаря индивидуальной работе руководителя, глубже изучается материал. Занятия по

внеурочной деятельности имеют большой потенциал по развитию личностных качеств обучающегося, его дальнейшей успешной социализации.

Результаты внеурочной деятельности не являются предметом контрольно-оценочных процедур.

Программа внеурочной деятельности ГБОУ школы – интерната № 5 г.о. Тольятти разработана с учётом этнических, социально-экономических и иных особенностей региона, запросов семей и других субъектов образовательного процесса на основе системно-деятельностного и культурно-исторического подходов.

Вся система работы ГБОУ школы-интерната №5 г.о. Тольятти призвана предоставить возможность:

- свободного выбора детьми программ, объединений, которые близки им по природе, отвечают их внутренним потребностям;
- помочь удовлетворить образовательные запросы, почувствовать себя успешным, реализовать и развить свои таланты, способности.
- стать активным в решении жизненных и социальных проблем, уметь нести ответственность за свой выбор;
- быть активным гражданином своей страны, способным любить и беречь природу, занимающим активную жизненную позицию в борьбе за сохранение мира на Земле, понимающим и принимающим экологическую культуру.

Гуманистический характер образования в специальной школе предполагает создание воспитывающей среды во внеурочное время, построение системы внеклассной работы, нацеленной на духовное развитие каждого ученика. Воспитание строится на основе системно-деятельностного и личностно-ориентированного подходов.

Главной целью современного личностно-социально ориентированного образования является создание условий для развития и осознания ребенком своего субъективного опыта, индивидуально-личностных способностей, свойств, психолого-педагогическая поддержка детской индивидуальности, развитие творческих способностей, социальная адаптация.

Задачи программы внеурочной образовательной деятельности:

- создавать в ГБОУ школе-интернате №5 развивающую предметную среду;
- вводить во внеурочную деятельность разные виды детского творчества;
- развивать творческие способности личности ребенка с нарушением слуха;
- развивать коммуникативные навыки, информационные умения, формировать средства вербальной и невербальной коммуникации;
- развивать стремления к реализации имеющихся возможностей для полноценной жизнедеятельности, к достижениям в творчестве, участию в общественной жизни.

Общие принципы организации внеурочной работы в школах для детей с нарушениями слуха:

1. Принцип гуманизма определяет общий характер отношений сурдопедагога и учащихся. Согласно этому-принципу, ребенок является главной ценностью, выступая в качестве активно действующего лица во взаимодействии с педагогом, субъекта этой деятельности со своим внутренним миром, интересами, потребностями, способностями, возможностями и особенностями.

2. Принцип демократизма реализуется через развитую систему самоуправления, в которую вовлекаются прежде всего учащиеся, а также педагоги, родители. Развитие школьного и ученического самоуправления является важнейшим средством развития демократии и социализации личности школьников с нарушениями слуха.

3. Принцип деятельностного подхода предполагает включение каждого ребенка в различные виды деятельности.

4. Принцип сотрудничества сурдопедагога с детьми реализуется во всех видах внеурочной деятельности и предполагает взаимодействие сурдопедагога (воспитателя) и учеников в продвижении к определенным целям при условии безусловной поддержки и принятия личности каждого ребенка.

5. Принцип включения личности в значимую деятельность. Задача сурдопедагога заключается в совместном с учениками подборе таких видов и форм значимой деятельности, при которых каждый из воспитанников будет чувствовать: его роль не только уместна, но и необходима.

6. Принцип открытости и диалогичности. Открытость школы инновациям, новым технологиям, передовому опыту – основа ее развития. Принцип открытости предусматривает включение во внеурочную деятельность таких внешних факторов, как природная, социокультурная, образовательная, информационная среда. Поскольку гуманистическая система воспитания является открытой, ей присущи свойства свободного саморазвития, самоорганизации, при которых нет и не может быть одного мнения, однозначного решения проблемы. Задача сурдопедагога – выслушать мнение каждого ребенка, согласиться с тем, что это возможный взгляд, возможное решение, которое имеет право быть неоднозначным. Это открывает перспективу на реальную свободу развивающейся личности.

Специальные принципы,

положенные в основу воспитания детей с нарушениями слуха

(С. А. Зыков, Р.М. Боскис, Ф. Ф. Рау и др.):

1. Генетический принцип, основанный на учете последовательности возникновения и развития психических функций и новообразований в онтогенезе. Реализация этого принципа позволяет создать модель коррекционно-развивающей воспитательной работы, ориентированную на учет сензитивных периодов в развитии психических функций.

2. Принцип развивающего воспитания. В основу содержания воспитательной работы положена ориентация на здоровые сохранные силы ребенка и обеспечение соответствующего возрасту уровня психического развития.

Принцип развивающего воспитания связан с необходимостью не только преодоления отставания и нормализации развития, но и его обогащения, т.е. амплификации развития.

3. Принцип коррекционной направленности работы предполагает индивидуально-дифференцированный подход к ребенку, построенный на учете структуры и степени выраженности нарушения, выявлении и развитии потенциальных возможностей личности. Коррекционная направленность предполагает также создание в образовательной организации слухоречевой среды, способствующей целенаправленному развитию словесной речи, речевого поведения.

4. Принцип формирования речевого общения, который прямо связан с необходимостью реализации потребности детей в общении с помощью, прежде всего, словесной речи. Ограничение поступления информации из внешнего мира, недостаточный словарный запас детей обуславливает ещё ряд особенностей воспитательной работы:

- информативность при проведении воспитательных дел, что подразумевает под собой более тщательную подготовку при отборе информации, как со стороны педагога, так и со стороны детей;
- адаптация потока информации, использование наглядных средств, включая иллюстрации, схемы, таблицы и т.д.;
- преобладающее использование практических методов, наблюдений, бесед, экскурсий, создание проблемных ситуаций, внедрение метода проектов, использование возможностей современных информационных технологий;
- реализация гуманистических идей в воспитательной работе лиц с нарушениями слуха протекает в достаточно сложных условиях, связанных с трудностями общения с окружающими людьми, с замедленным темпом процесса восприятия и переработки информации, ее кодирования и декодирования, и менее разнообразным опытом, с ограниченными возможностями спонтанного усвоения социального опыта;
- одним из путей формирования адекватного взаимодействия с социальной средой, обеспечения высокого уровня речевого развития, чувства защищённости, атмосферы психологического комфорта, оптимистического настроения и уверенности в своих силах является создание интегративной образовательно-воспитательной системы, специальных условий;
- к числу важнейших условий реализации возможностей развивающейся личности и её успешной социальной адаптации, преодоления отрицательных последствий нарушения слуха является её органичное и естественное взаимодействие со слышащими сверстниками в совместной деятельности (имеется в виду использование разных моделей интегрированного обучения и воспитания – частичное, временное, комбинированное и полная социально образовательная интеграция).

Гуманистический характер образования предполагает реализацию воспитательных задач на каждом учебном занятии, создание воспитывающей среды во внеурочное время, построение системы внеклассной работы, нацеленной на духовное развитие каждого, которая помогает учащимся с нарушениями слуха понять и принять себя как главных действующих лиц в самоорганизуемой деятельности, наполненной личностным смыслом. Для более полной характеристики интегративного подхода к воспитанию детей с нарушениями слуха необходимо учитывать тот факт, что ребенок с нарушением слуха в реальном воспитательном процессе одновременно является и объектом, и субъектом воспитания, а словесная речь играет решающую роль в развитии его социальной сущности, способствует его всестороннему развитию как социальной личности. При интегративном подходе к личности ребёнка в специально организованном учебно-воспитательном процессе возможно достижение высших форм компенсации.

СОДЕРЖАНИЕ ОСНОВНЫХ НАПРАВЛЕНИЙ ВОСПИТАТЕЛЬНОЙ РАБОТЫ

Согласно ФГОС НОО обучающихся с ограниченными возможностями здоровья программа внеурочной деятельности предполагает следующие направления развития личности: спортивно-оздоровительное, духовно-нравственное (нравственное), общеинтеллектуальное, социальное, общекультурное, в таких формах как индивидуальные и групповые занятия, экскурсии, кружки, секции, соревнования, общественно-полезные практики и другие.

С целью качественного содержательного наполнения программ курсов внеурочной деятельности для обучающихся с ограниченными возможностями здоровья представим характеристику каждого направления.

6. **Спортивно-оздоровительное** - направлено на приобщение обучающихся с ограниченными возможностями здоровья к ценностям здорового образа жизни, формирование у них мотивов и потребностей в бережном отношении к собственному здоровью, создание условий для сохранения и укрепления здоровья обучающихся, формирование умений использовать средства физической культуры и спорта в организации здорового образа жизни и досуговой деятельности, а также включение обучающихся в спортивно - зрелищные мероприятия (турниры, марафоны, спортивные праздники, встречи с выдающимися спортсменами и др.).

7. **Духовно-нравственное (нравственное)** – направлено на формирование нравственных понятий, суждений, чувств и убеждений, навыков и привычек поведения, соответствующих нормам общества. Помимо этого содержание программ курсов обеспечивает присвоение обучающимися с ограниченными возможностями здоровья системы ценностей, непреходящих моральных норм, как выработанных людьми в процессе исторического развития общества, так и новых принципов и норм, возникших на современном этапе развития общества, включая честность, справедливость, долг, порядочность, ответственность, честь, совесть, достоинство, гуманизм, бескорыстие, трудолюбие,

уважение к старшим. Не менее важным является формирование патриотизма, интернационализма, уважения к государству, органам власти, государственной символике, законам, Конституции, гражданскому долгу, равнодушия к событиям, происходящим в стране. У глухих детей развивается социальная активность, воспитывается честное и добросовестное отношение к труду, дисциплинированность, требовательность к себе.

8. **Общеинтеллектуальное** – предполагает формирование у обучающихся приемов интеллектуальной деятельности, развитие способностей и дарований, усвоение определенного объема научных знаний, формирование познавательных интересов, познавательной активности, развитие потребности постоянно пополнять свои знания, повышать уровень образовательной и специальной подготовки. Курсы внеурочной деятельности общеинтеллектуального спектра направлены прежде всего, на развитие личности, а не на усвоение суммы знаний, умений, навыков. Они направлены на формирование и развитие важнейших компонентов таких, как передача опыта различных форм, видов, приемов выполнения познавательной деятельности, эмоционально-ценностного отношения к миру, опыта общения и т.п.

9. **Социальное** - даёт возможность развития у обучающихся с ограниченными возможностями здоровья навыков общения со сверстниками и в разновозрастной детской среде, включение обучающихся в процессы преобразования окружающей среды, присвоение и отработку ими различных социальных ролей, приобщение к ценностям гражданственности, социальной солидарности, развитие умений принимать групповые нормы. Реализация программы курсов внеурочной деятельности в рамках социального направления направлена на обеспечение условий интеграции обучающихся с ограниченными возможностями здоровья в общество.

10. **Общекультурное** - направлено на формирование у обучающихся с ограниченными возможностями здоровья способностей к ориентировке в пространстве культуры (общечеловеческая культура, национальная культура, семейные традиции, народные традиции и др.), а также предполагает освоение обучающимися этических норм, эстетических эталонов и др. Программы внеурочной деятельности по данному направлению имеют своей целью развитие у обучающихся умений организации деятельности в бытовой и культурно-досуговой сферах, умений строить межличностные отношения, овладение навыками культурного общения. Не менее значимо в рамках реализации данного направления освоение обучающимися знаний в области общечеловеческой культуры, традиций, формирование у обучающихся с ограниченными возможностями здоровья практически их применять в системе социальных отношений, а также создание условий для приобретения обучающимися опыта деятельности в области освоения культурного пространства. Эти задачи предполагают активное участие каждого воспитанника в созидании прекрасного своими руками: практические занятия живописью, хореографией, участие в творческих объединениях, группах, студиях и т.п.

Педагоги и родители как участники учебно-воспитательного процесса:

Одной из особенностей организации воспитательной работы является тесное взаимодействие с родителями, как слышащими, так и неслышащими. При работе с глухими детьми используются разнообразные формы дополнительного образования. Сотворчество педагогов и родителей в воспитании, обучении и развитии детей во внеурочной деятельности может успешно осуществляться по следующим *направлениям (содержание сотворчества)*:

- непосредственное участие родителей в организации различных форм совместной внеурочной работы с детьми;
- развитие сотрудничества с педагогами и детьми в учебно-познавательной, исследовательской деятельности в школе и в домашних условиях и др.;
- оказание помощи школе в ремонте и оборудовании помещений для внеурочных занятий школьников, изготовление совместно с детьми приборов и принадлежностей для качественной организации данных занятий.

ПЛАНИРУЕМЫЕ РЕЗУЛЬТАТЫ ВНЕУРОЧНОЙ ДЕЯТЕЛЬНОСТИ ГЛУХИХ ОБУЧАЮЩИХСЯ НАЧАЛЬНОЙ ШКОЛЫ

Общий ожидаемый результат:

Повышение качества образования глухих школьников, создание максимально благоприятных условий для раскрытия личностного потенциала учеников, повышение уровня саморазвития и самообразования.

Результатом освоения программы внеурочной занятости является:

1. Освоение глухими младшими школьниками трех уровней образовательных результатов:

- **первый уровень** - приобретение школьниками социальных знаний (об общественных нормах, об устройствах общества, о социально одобряемых и неодобряемых формах поведения в обществе и т.п.), понимание реальности и повседневности жизни. Для достижения данного уровня особое значение имеет взаимодействие ученика со своими педагогами (в основном и дополнительном образовании) как значимыми для него носителями социальных знаний и опыта;

- **второй уровень** - развитие позитивного отношения школьника к базовым общественным ценностям (человек, семья, отечество, природа, мир, труд, культура, здоровье), ценностного отношения к социальной реальности в целом. Для достижения данного уровня результатов особое значение имеет равноправное взаимодействие школьников с другими школьниками на уровне класса, школы-интерната, то есть в защищенной, дружественной ему просоциальной среде. Именно в такой близкой социальной среде ребенок получает (или не получает) первое практическое подтверждение приобретенных социальных знаний, начинает их ценить (или отвергать);

- **третий уровень результатов** - накопление школьником опыта самостоятельного социального действия. Для достижения данного уровня результатов особое значение имеет взаимодействие школьников с социальными субъектами за пределами школы-интерната, в открытой общественной среде.

Только в самостоятельном социальном действии дети становятся деятелями, гражданами, свободными людьми.

Достижение всех трех уровней результатов внеучебной деятельности увеличивает вероятность появления образовательных эффектов этой деятельности (эффектов воспитания и социализации детей), в частности:

- формирование коммуникативных, этических, социальных, гражданских компетенций;
- формирование у детей социокультурной идентичности: страновой (русской), этнической, культурной.

Программы внеурочной деятельности педагогов ориентированы на достижение результатов определенного уровня и имеют возрастную привязку: 1 класс – на приобретение школьниками социальных знаний; 2-3 класс - на развитие позитивного отношения школьника к базовым общественным ценностям; 4 класс – на накопление школьником опыта самостоятельного социального действия.

2. Выход за пределы аудитории (организация мест демонстрации успешности учащихся, участие в планируемых школой-интернатом делах и мероприятиях, выход за пределы школы-интерната: мероприятия муниципального, областного, Всероссийского уровней, выход в Интернет);

3. Формирование портфеля достижений школьника.

На содержание программы оказали влияние следующие факторы:

- Традиции школы;
- особенности возраста, класса, индивидуальности детей;
- особенности руководителей кружков и секций, их интересы, склонности, установки;
- месторасположение школы .

ДИАГНОСТИКА ЭФФЕКТИВНОСТИ РЕАЛИЗАЦИИ ПРОГРАММЫ ВНЕУРОЧНОЙ ДЕЯТЕЛЬНОСТИ

Основные результаты реализации программы внеурочной деятельности обучающихся оцениваются в рамках мониторинговых процедур, предусматривающих сформированность познавательного, коммуникативного, нравственного, эстетического потенциала личности

Мониторинг компетентностей учащихся

Компетенции ученика	Показатели	Методический инструментарий
Сформированность познавательного потенциала личности учащегося и особенности мотивации.	1.Познавательная активность учащихся. 2.Произвольность психических процессов. 3.Эмоциональное состояние (уровень	1.Методика «Изучение личности младшего школьника» 2.Педагогическое наблюдение. 3.Оценка уровня тревожности Филипса

	тревожности)	«Шкала тревожности».
Сформированность коммуникативного потенциала личности и её зависимость от сформированности общешкольного коллектива.	<p>1. Коммуникабельность.</p> <p>2. Знание этикета.</p> <p>3. Комфортность ребёнка в школе.</p> <p>4. Сформированность совместной деятельности.</p> <p>5. Взаимодействие со взрослыми, родителями, педагогами.</p> <p>6. Соблюдение социальных и этических норм.</p>	<p>1. Методика выявления коммуникативных склонностей учащихся.</p> <p>2. Педагогическое наблюдение.</p> <p>3. Методика А.А. Андреева «Изучение удовлетворённости учащегося школьной жизнью».</p> <p>4. Методики «Наши отношения», «Психологическая атмосфера в коллективе».</p> <p>5. Анкета «Школа-моя семья»</p> <p>6. Наблюдения педагогов.</p>
Сформированность нравственного, эстетического потенциала учащегося.	<p>1. Нравственная направленность личности.</p> <p>2. Сформированность отношений ребёнка к Родине, обществу, семье, школе, себе, природе, труду.</p> <p>3. Развитость чувства прекрасного.</p>	<p>1. Методика «Друг из сказки», «Счастье».</p> <p>2. Методика С.М. Петровой «Русские пословицы», методики «Репка» («Что во мне выросло»), «Золотая рыбка», «Цветик-семицветик».</p> <p>3. Методики «Недописанный тезис», «Ситуация свободного выбора».</p>

Показатели эффективности внеурочной деятельности:

- Достижение всех трех уровней результатов внеурочной деятельности будет свидетельствовать об эффективности ВУД.
- Комфортность ребёнка в школьной среде.
- Удовлетворённость ребёнка ВУД.

- Творческая активность ребёнка: участие в конкурсах, соревнованиях, школьных, районных мероприятиях.
- Сохранение и укрепление здоровья школьника.
- Удовлетворённость родителей ВУД.
- Укрепление связи семьи и школы.

III. Организационный раздел

3.1. Учебный план (вариант 1.3)

Примерный учебный план начального общего образования глухих обучающихся с легкой формой умственной отсталости (далее – учебный план) обеспечивает введение в действие и реализацию требований Стандарта, определяет общий объем нагрузки и максимальный объем аудиторной нагрузки обучающихся, состав и структуру обязательных предметных областей и направлений внеурочной деятельности по классам (годам обучения).

Учебный план должен соответствовать действующему законодательству РФ в области образования, обеспечивать введение в действие и реализацию требований ФГОС начального общего образования для глухих обучающихся и выполнение гигиенических требований к режиму образовательного процесса, установленных СанПиН 2.4.2.3286-15 "Санитарно-эпидемиологические требования к условиям и организации обучения и воспитания в организациях, осуществляющих образовательную деятельность по адаптированным основным программам для обучающихся с ограниченными возможностями здоровья» (утверждены постановлением Главного государственного санитарного врача Российской Федерации от 10.07.2015 №26 (зарегистрировано Министерством юстиции Российской Федерации 14.08.2015).

Адаптированная основная образовательная программа начального общего образования вариант 1.3 может включать как один, так и несколько учебных планов.

Учебный план начального общего образования и план специальных коррекционных предметов и внеурочной деятельности являются основными организационными механизмами реализации адаптированной основной образовательной программы начального общего образования для глухих обучающихся с легкой формой умственной отсталости. Для развития потенциала обучающихся могут разрабатываться с участием самих обучающихся и их родителей (законных представителей) индивидуальные учебные планы.

Формы организации образовательного процесса, чередование учебной и внеурочной деятельности в рамках реализации адаптированной основной образовательной программы начального общего образования глухих детей определяет образовательная организация. Учебные планы обеспечивают в случаях предусмотренных законодательством Российской Федерации в области образования (законодательство Российской Федерации в области образования

включает в себя: Конституцию Российской Федерации, Федеральный закон Российской Федерации «Об образовании в Российской Федерации», а также другие федеральные законы, иные нормативные правовые акты Российской Федерации, законы и иные нормативные правовые акты субъектов Российской Федерации, содержащие нормы, регулирующие отношения в сфере образования (пункт 1 статьи 4 Федерального закона Российской Федерации «Об образовании в Российской Федерации») возможность обучения на государственных языках субъектов Российской Федерации, а также возможность их изучения, и устанавливают количество занятий, отводимых на их изучение, по классам (годам) обучения.

Учебный план состоит из двух частей – обязательной части и части, формируемой участниками образовательного процесса. Обязательная (инвариантная) часть учебного плана определяет состав учебных предметов обязательных предметных областей, которые должны быть реализованы во всех имеющих государственную аккредитацию образовательных учреждениях, реализующих адаптированную основную образовательную программу начального общего образования для глухих обучающихся с легкой формой умственной отсталости, и учебное время, отводимое на их изучение по классам (годам) обучения.

Обязательная (инвариантная) часть учебного плана отражает содержание образования, которое обеспечивает достижение важнейших целей современного начального образования глухих обучающихся с легкой формой умственной отсталости: формирование жизненных компетенций, обеспечивающих овладение системой социальных отношений и социальное развитие обучающегося, а также его интеграцию в социальное окружение; готовность обучающихся к продолжению образования на следующей ступени основного общего образования, их приобщение к информационным технологиям; формирование здорового образа жизни, элементарных правил поведения в экстремальных ситуациях; личностное развитие обучающегося в соответствии с его индивидуальностью.

Общие характеристики, направления, цели и практические задачи учебных предметов, курсов, предусмотренных требованиями Стандарта к структуре адаптированной основной образовательной программы начального общего образования для глухих обучающихся, приведены в разделе «Рабочие программы учебных предметов» ПрАООП НОО вариант 1.3. Образовательная организация самостоятельна в создании образовательного процесса, в выборе деятельности по каждому предмету (проектная деятельность, практические занятия и т.д.).

Обязательная (инвариантная) часть содержит перечень учебных предметов: русский язык (обучение грамоте, формирование грамматического строя речи, грамматика), чтение, развитие речи, окружающий мир (человек, природа, общество), математика, изобразительная деятельность, технология (труд), предметно-практическое обучение, социально-бытовая ориентировка, физическая культура.

Часть учебного плана, формируемая участниками образовательных отношений, обеспечивает реализацию особых (специфических) образовательных

потребностей, характерных для глухих обучающихся, а также индивидуальных потребностей каждого обучающегося. В 1 классах в соответствии с санитарно-гигиеническими требованиями эта часть отсутствует.

Время, отводимое на данную часть, внутри максимально допустимой недельной нагрузки обучающихся может быть использовано:

- на увеличение учебных часов, отводимых на изучение отдельных учебных предметов обязательной части;

- на введение учебных курсов, обеспечивающих удовлетворение особых образовательных потребностей глухих обучающихся с легкой формой умственной отсталости, развитие слухового восприятия и обучение произношению и дополнительную коррекцию познавательных процессов;

- на введение учебных курсов, обеспечивающих различные интересы обучающихся, в том числе этнокультурные (например: история и культура родного края и др.).

Количество часов, отведенных на освоение глухими обучающимися учебного плана, состоящего из обязательной части и части, формируемой участниками образовательного процесса, в совокупности не превышает величину максимально допустимой недельной образовательной нагрузки обучающихся в соответствии с санитарно-гигиеническими требованиями. В часть, формируемую участниками образовательного процесса, входит и внеурочная деятельность. Организация занятий по направлениям внеурочной деятельности является неотъемлемой частью образовательного процесса в образовательном учреждении. Специальные образовательные организации предоставляют обучающимся возможность выбора широкого спектра занятий, направленных на их развитие.

Под внеурочной деятельностью в рамках реализации ФГОС начального общего образования для глухих обучающихся с легкой формой умственной отсталости следует понимать образовательную деятельность, осуществляемую в формах, отличных от классно-урочной, и направленную на достижение планируемых результатов освоения основной образовательной программы.

План внеурочной деятельности является организационным механизмом реализации адаптированной основной образовательной программы начального общего образования. Внеурочная деятельность организуется по направлениям развития личности (коррекционно-развивающее, общеинтеллектуальное, спортивно-оздоровительное, духовно-нравственное, социальное, общекультурное) в таких формах как индивидуальные и групповые занятия, экскурсии, программы дополнительного образования: кружки, секции, олимпиады, соревнования, проектная деятельность.

Коррекционно-развивающее направление является обязательной частью внеурочной деятельности, поддерживающей процесс освоения содержания АООП НОО вариант 1.3. Содержание этого направления представлено коррекционно-развивающими занятиями, занятиями по развитию слухового восприятия и обучению произношению (фронтальное и индивидуальные занятия) и музыкально-ритмическими занятиями. На этих занятиях происходит развитие остаточной слуховой функции и формирование произношения, что обеспечивает успешность

обучения учащихся по образовательным областям АООП НОО. Кроме того, выбор курсов для индивидуальных и групповых занятий может осуществляться образовательной организацией самостоятельно, исходя из психофизических особенностей глухих обучающихся со ССД на основании рекомендаций медико-психолого-педагогической комиссии и индивидуальной программы реабилитации.

Реализация специальных задач по развитию слухового восприятия, коррекции и компенсации нарушений психического и речевого развития обучающихся проводится на всех уроках и в сочетании с индивидуальными коррекционными занятиями. Коррекционные курсы являются необходимым условием преодоления нарушений в психофизическом и речевом развитии обучающихся данной категории, дополняют и расширяют возможность обучающихся в успешном овладении знаниями, умениями и навыками программного материала. План внеурочной деятельности общеобразовательной организации определяет состав и структуру направлений, формы организации, объем внеурочной деятельности для обучающихся с учетом интересов обучающихся и возможностей общеобразовательной организации.

Организация внеурочной деятельности предполагает, что в этой работе принимают участие все участники образовательного процесса: учителя, учителя-дефектологи, воспитатели, педагоги-психологи, социальные педагоги, медицинские работники. Время, отведенное на внеурочную деятельность, не учитывается при определении максимально допустимой недельной нагрузки обучающихся, но учитывается при определении объемов финансирования, направляемых на реализацию адаптированной основной образовательной программы.

Распределение часов, предусмотренных на внеурочную деятельность, осуществляется следующим образом: недельная нагрузка – 10 ч, из них 7 ч отводится на проведение коррекционно-развивающих занятий. Общеобразовательная организация самостоятельно разрабатывает и утверждает план внеурочной деятельности, определяя формы организации образовательного процесса, чередование учебной и внеурочной деятельности в рамках реализации основной образовательной программы начального общего образования.

Расписание уроков составляется отдельно для уроков и внеурочных занятий. Продолжительность занятий внеурочной деятельности составляет 35-45 минут. Для обучающихся 1 классов продолжительность занятий внеурочной деятельности не должна превышать в первом полугодии 35 минут. Чередование учебной и внеурочной деятельности в рамках реализации адаптированной основной образовательной программы начального общего образования определяет образовательное учреждение.

По рекомендации МППК и ИПР для глухих обучающихся с легкой формой умственной отсталости могут реализовываться индивидуальные учебные планы, в рамках которых формируются индивидуальные учебные программы (содержание дисциплин, курсов, модулей, формы образования).

График учебного процесса. Образовательное учреждение (организация) осуществляет образовательную деятельность по адаптированным основным

образовательным программам для глухих обучающихся (вариант 1.3). Учебный план общеобразовательного учреждения (организации) обеспечивает выполнение гигиенических требований к режиму образовательного процесса, установленных СанПиН 2.4.2.3286-15 "Санитарно-эпидемиологические требования к условиям и организации обучения и воспитания в организациях, осуществляющих образовательную деятельность по адаптированным основным программам для обучающихся с ограниченными возможностями здоровья» (утверждены постановлением Главного государственного санитарного врача Российской Федерации от 10.07.2015 №26 (зарегистрировано Министерством юстиции Российской Федерации 14.08.2015) и предусматривает 6 - летний срок (1-6 класс) освоения адаптированной основной общеобразовательной программы начального общего образования для глухих обучающихся по варианту 1.3.

Выбор продолжительности обучения (6 лет) остается за образовательной организацией, исходя из возможностей региона в подготовке глухих детей к обучению в школе. В соответствии с Уставом образовательное учреждение (организация) имеет право самостоятельно определять продолжительность учебной недели (5- дневной, либо 6-дневной учебной недели). Продолжительность учебного года - для обучающихся 1 класса – 33 недели, для 2-6 классов – не менее 34 недель. В 1 классе обучающимся устанавливаются дополнительные каникулы в третьей четверти. Продолжительность каникул для обучающихся во 2-4 (5) классах не менее 30 календарных дней в течение учебного года, летом - не менее 8 недель.

При максимально допустимой нагрузке в течение учебного дня количество уроков не должно превышать: в 1 классе - 4 уроков в день, один день в неделю - 5 уроков, во 2-5-ых классах – не более 5 уроков в день. Возможно использование в первых классах «ступенчатого» режима обучения. На основании писем Минобробразования России «Об организации обучения в первом классе четырехлетней начальной школы» от 25.09.2000 № 2021/11-13 и «Рекомендации по организации обучения первоклассников в адаптационный период» от 20.04.2001г. №408/ 13-13: «... в сентябре, октябре проводится ежедневно 3 урока по 35 минут каждый. Остальное время заполняется целевыми прогулками, экскурсиями, физкультурными занятиями, развивающими играми. Чтобы выполнить задачу снятия статического напряжения обучающихся, предлагается на четвертых уроках использовать не только классно-урочную, но и иные формы организации учебного процесса». В ноябре – декабре – по 4 урока по 35 минут каждый; в январе – мае по 4 урока по 40 минут каждый + 5 минут физкультурная пауза согласно требованиям СанПиН 2.4.2.3286-15 "Санитарно-эпидемиологические требования к условиям и организации обучения и воспитания в организациях, осуществляющих образовательную деятельность по адаптированным основным программам для обучающихся с ограниченными возможностями здоровья» (утверждены постановлением Главного государственного санитарного врача Российской Федерации от 10.07.2015 №26 (зарегистрировано Министерством юстиции Российской Федерации 14.08.2015). Обучение учащихся 1 класса проводится без балльного оценивания знаний. Во 2-6 классах продолжительность уроков - 40 минут (в соответствии с Уставом образовательного учреждения (организации)).

Формы организации образовательного процесса, могут чередоваться между учебной и внеурочной деятельности в рамках расписания. Расписание в образовательном учреждении (организации) для глухих обучающихся строится с учетом графика умственной работоспособности в течение учебного дня и учебной недели с соблюдением режима ранжирования предметов по баллам. В течение учебного дня проводятся и трудные, и более легкие для восприятия обучающимися предметы, что может снижать утомляемость обучающихся и не допускает их перегрузки (в соответствии с Уставом образовательного учреждения (организации)). Реализация вариативной части учебного плана обеспечивает индивидуальный характер развития обучающихся.

Учебный план сохраняет преемственность изучаемых учебных предметов на каждой ступени с учетом специфики, направленной на преодоление речевого недоразвития и связанных с ним особенностей психического развития обучающихся. В учебном плане дополнительно предусмотрены занятия в коррекционно - развивающей области. В максимальную нагрузку не входят часы занятий, включенные в коррекционно – развивающую область (Письмо Минобрнауки России от 06.09.2002 г. №03-51-127ин./13-03). Расписание уроков составляется отдельно для обязательной, коррекционной и внеурочной деятельности. Между началом выше перечисленных занятий и последним уроком рекомендуется устраивать перерыв продолжительностью не менее 45 минут. Нагрузка обучающихся регулируется за счет увеличения продолжительности обучения, коррекционной направленности учебного процесса, позволяющий формировать необходимые умения и навыки учебной деятельности глухих обучающихся, обучающихся по варианту 1.3 адаптированной основной образовательной программы НОО.

Обучение по адаптированной основной образовательной программе начального общего образования глухих школьников с легкой формой умственной отсталости осуществляется в условиях специального малокомплектного класса для детей со сходным состоянием здоровья по слуху и сходными образовательными потребностями. Наполняемость специального класса не может быть более 5 глухих детей.

Особенностями учебного плана для глухих обучающихся с легкой формой умственной отсталости (вариант 1.3) являются: включение увеличения в образовательную область «Филология» специальных предметов «Предметно-практическое обучение», «Развитие речи», обеспечивающих достижения уровня начального общего образования, практического формирования грамматического строя речи у глухих детей, развитие словесной речи (в письменной и устной форме); изучение этих предметов позволяет создать основу для развития речевой деятельности обучающихся для дальнейшего освоения системы основополагающих элементов научного знания и деятельности по получению, преобразованию и применению новых знаний.

Количество часов, отводимых на изучение учебных предметов «Русский язык», «Литературное чтение» может корректироваться в рамках предметной области «Филология» с учетом психофизических особенностей глухих

обучающихся; предмет «Социально-бытовая ориентировка» (СБО) направлен на практическую подготовку глухих обучающихся к самостоятельной жизни, формирование у каждого обучающегося того необходимого запаса знаний, навыков, умений, который позволит ему уверенно начинать самостоятельную жизнь после окончания школы, успешно адаптироваться в ней и интегрироваться в социум.

Коррекционная область представлена обязательными индивидуальными и фронтальными занятиями по развитию слухового восприятия и обучению произношению, фронтальными музыкально-ритмическими и дополнительными коррекционными занятиями «Коррекция познавательных процессов», способствующими преодолению нарушений в развитии обучающихся, развитию слухового восприятия и устной речи, достижению предметных, социальных и коммуникативных компетенций, предусмотренных начальным общим образованием (вариант 1.3). Часы коррекционно-развивающей области обязательны и проводятся в течение всего учебного дня.

**Учебный план начального общего образования
для глухих обучающихся (недельный)
(вариант 1.3.) I-VI классы
для глухих обучающихся с легкой умственной отсталостью**

Предметные области	Классы Учебные предметы	Количество часов в неделю						Всего
		I	II	III	IV	V	VI	
Обязательная часть								
Филология (Язык и речевая практика)	Русский язык и литературное чтение	8	8	8	8	8	9	49
	Предметно-практическое обучение	5	4	3	3	2	-	17
Математика и информатика	Математика	4	4	4	4	4	6	26
Обществознание и естествознание	Ознакомление с окружающим миром	1	1	1	1	-	-	4
	Окружающий мир	-	-	-	-	1	1	2
Основы религиозных культур и светской этики (ОРКСЭ)	Основы религиозных культур и светской этики	-	-	-	-	1	-	1
Искусство	Изобразительное искусство	-	1	1	1	1	-	4
Технология	Материальные технологии	-	-	-	-	-	1	1
	Компьютерные технологии	-	-	1	1	1	1	4

Физическая культура	Физическая культура (адаптивная)	3	3	3	3	3	3	18
Итого		21	21	21	21	21	21	126
<i>Часть учебного плана, формируемая участниками образовательного процесса</i> (при 5-дневной неделе)		-	-	2	2	2	2	8
Максимально допустимая недельная нагрузка (при 5-дневной учебной неделе)		21	21	23	23	23	23	134
Внеурочная деятельность (включая коррекционно-развивающую область)		10	10	10	10	10	10	60
Коррекционно-развивающая область:	Формирование речевого слуха и произносительной стороны устной речи (индивидуальные занятия)*	3	3	3	3	3	3	18
	Музыкально-ритмические занятия	2	2	2	1	-	-	7
	Развитие восприятия неречевых звучаний и техника речи	1	1	1	-	-	-	3
	Социально-бытовая ориентировка	-	-	-	2	2	2	6
	Дополнительные коррекционные занятия «Развитие познавательных процессов» (индивидуальные занятия)*	2	2	2	2	3	3	14
Другие направления внеурочной деятельности		2	2	2	2	3	3	14
Всего к финансированию		31	31	33	33	33	33	194

*- на обязательные индивидуальные занятия по формированию речевого слуха и произносительной стороны устной речи, а также на дополнительные коррекционные занятия «Развитие познавательных процессов» количество часов в неделю указано из расчета на одного ученика. Общая недельная нагрузка на класс зависит от количества учеников в классе.

**Учебный план начального общего образования
для глухих обучающихся (годовой)
(вариант 1.3.) I-VI классы
для глухих обучающихся с легкой умственной отсталостью**

Предметные области	Классы Учебные предметы	Количество часов в неделю						Всего
		I	II	III	IV	V	VI	
Обязательная часть								
Филология (Язык и речевая практика)	Русский язык и литературное чтение	264	272	272	272	272	306	1658
	Предметно-практическое обучение	165	136	102	102	68	-	573
Математика и информатика	Математика	132	136	136	136	136	204	880
Обществознание и естествознание	Ознакомление с окружающим миром	33	34	34	34	-	-	135
	Окружающий мир	-	-	-	-	34	34	68
Основы религиозных культур и светской этики (ОРКСЭ)	Основы религиозных культур и светской этики	-	-	-	-	34	-	34
Искусство	Изобразительное искусство	-	34	34	34	34	-	136
Технология	Материальные технологии	-	-	-	-	-	34	34
	Компьютерные технологии	-	-	34	34	34	34	136
Физическая культура	Физическая культура (адаптивная)	99	102	102	102	102	102	609
Итого		693	714	714	714	714	714	4263
Часть учебного плана, формируемая участниками образовательного процесса (при 5-дневной неделе)		-	-	68	68	68	68	272
Максимально допустимая недельная нагрузка (при 5-дневной учебной неделе)		693	714	782	782	782	782	4535
Внеурочная деятельность (включая коррекционно-развивающую область)		330	340	340	340	340	340	2030
Коррекционно-развивающая область:	Формирование речевого слуха и произносительной стороны устной речи (индивидуальные	99	102	102	102	102	102	609

	занятия)*							
	Музыкально-ритмические занятия	66	68	68	34	-	-	236
	Развитие восприятия неречевых звучаний и техника речи	33	34	34	-	-	-	101
	Социально-бытовая ориентировка	-	-	-	68	68	68	204
	Дополнительные коррекционные занятия «Развитие познавательных процессов» (индивидуальные занятия)*	66	68	68	68	68	68	406
Другие направления внеурочной деятельности		66	68	68	68	102	102	474
Всего к финансированию		1023	1054	1122	1122	1122	1122	6565

*- на обязательные индивидуальные занятия по формированию речевого слуха и произносительной стороны устной речи, а также на дополнительные коррекционные занятия «Развитие познавательных процессов» количество часов в неделю указано из расчета на одного ученика. Общая недельная нагрузка на класс зависит от количества учеников в классе.

3.2. Система условий реализации адаптивной основной общеобразовательной программы начального общего образования глухих обучающихся с легкой формой умственной отсталости (вариант 1.3)

Требования к кадровому обеспечению АООП НОО (вариант 1.3)

Кадровое обеспечение – характеристика необходимой квалификации кадров педагогов (в области общей и коррекционной педагогики), а также кадров, осуществляющих медико-психологическое сопровождение глухого ребенка со ССД в системе школьного образования.

Уровень квалификации работников, реализующих АООП НОО для глухих обучающихся с легкой формой умственной отсталости, для каждой занимаемой должности должен соответствовать квалификационным характеристикам по соответствующей должности.

Учитель-дефектолог (сурдопедагог), учитель начальных классов должны иметь высшее профессиональное педагогическое образование в области сурдопедагогики по одному из вариантов программ подготовки:

- по профилю подготовки «Образование лиц с нарушением слуха» по направлению «Педагогика» либо по магистерской программе соответствующей

направленности;

- по профилю подготовки «Сурдопедагогика» по направлению «Специальное (дефектологическое) образование» (квалификация/степень – бакалавр), либо по магистерской программе соответствующей направленности (квалификация/степень – магистр);

- по специальности «Сурдопедагогика» с получением квалификации «Учитель-сурдопедагог».

Учитель музыкально-ритмических занятий должен иметь высшее образование, аналогичное учителю-дефектологу (сурдопедагог), учителю начальных классов и музыкальную подготовку, позволяющую формировать у глухих обучающихся различные виды музыкально – ритмической деятельности или высшее музыкально–педагогическое образование с обязательным прохождением профессиональной переподготовки по программе «Сурдопедагогика».

Педагогические работники – **педагог-психолог, учитель рисования, учитель физической культуры, учитель адаптивной физической культуры, социальный педагог, педагог дополнительного образования, педагог-организатор** – наряду с высшим профессиональным педагогическим образованием по соответствующему занимаемой должности направлению (профилю, квалификации) подготовки должны иметь удостоверение о профессиональной переподготовке или повышении квалификации в области сурдопедагогики установленного образца.

Воспитатели, принимающие участие в реализации АООП НОО, должны иметь высшее или среднее профессиональное образование по одному из вариантов программ подготовки: - по специальности «Специальная педагогика в специальных (коррекционных) образовательных учреждениях» или «Специальное дошкольное образование» с обязательным прохождением профессиональной переподготовки или повышении квалификации в области сурдопедагогики, подтвержденной сертификатом установленного образца:

- по профилю подготовки «Образование лиц с нарушением слуха» по направлению «Педагогика» либо по магистерской программе соответствующей направленности;

- по профилю подготовки «Сурдопедагогика» по направлению «Специальное (дефектологическое) образование» (квалификация/степень – бакалавр), либо по магистерской программе соответствующей направленности (квалификация/степень – магистр);

- по специальности «Сурдопедагогика» с получением квалификации «Учитель-сурдопедагог»;

- по другим педагогическим специальностям с обязательным прохождением профессиональной переподготовки или повышением квалификации в области сурдопедагогики, подтвержденной сертификатом установленного образца.

Руководящие работники (административный персонал) – наряду с высшим профессиональным педагогическим образованием должны иметь удостоверение о профессиональной переподготовке или повышении квалификации в области сурдопедагогики установленного образца.

Медицинские работники, включенные в процесс сопровождения обучающихся со ССД (врач-психиатр, невролог, педиатр), должны иметь соответствующее медицинское образование.

В процессе реализации АООП НОО для глухих обучающихся с легкой формой умственной отсталости в рамках сетевого взаимодействия при необходимости должны быть организованы консультации специалистов медицинских и других организаций, которые не включены в штатное расписание образовательной организации (врач - сурдолог, психиатр, невропатолог, офтальмолог, ортопед и др.) для проведения дополнительного обследования обучающихся и получения медицинских заключений о состоянии их здоровья, включая состояние слуха, возможностях лечения, оперативного вмешательства, медицинской реабилитации; подбора технических средств.

При необходимости, с учетом соответствующих показаний, в рамках сетевого взаимодействия осуществляется медицинское сопровождение обучающихся.

Сведения о составе педагогических работников

№	Ф.И.О. учителя	Должность	Базовое образование (наименование вуза/ссуза, специальность по диплому)	Стаж работы (педагогический)	Квалификационная категория	Тема и сроки повышения квалификации	Иное*
1	Жемкова Татьяна Викторовна	Учитель начальных классов, учитель-дефектолог (сурдопедагог)	Российский государственный педагогический институт им. А.И. Герцена, учитель школ глухих и слабослышащих по специальности «Сурдопедагогика»	36 лет	Высшая квалификационная категория	«Организация, содержание и методическое обеспечение работы учителя в условиях реализации ФГОС НОО обучающихся с ОВЗ и умственной отсталостью (интеллектуальными нарушениями)» (09.11.2015 – 25.11.2015) ИОЧ «Коррекционная работа учителя в условиях внедрения ФГОС НОО» (06.06.2016 – 10.06.2016)	Нагрудный знак «Почётный работник общего образования РФ» 2013 год
2	Черемухин Дмитрий Владимирович	Учитель физкультуры	Г. Тольятти Федеральное государственное бюджетное образовательное учреждение высшего профессионального	2 года		«Методология введения ФГОС обучающихся с ОВЗ в общеобразовательных учреждениях» (10.05.2016 – 25.05.2016)	

			образования «Тольяттинский государственный университет», специалист по адаптивной физической культуре по специальности «Физическая культура для лиц с отклонениями в состоянии здоровья (адаптивная физическая культура)				
3	Мелехина Ирина Борисовна	Учитель музыкально-ритмических занятий, ритмики, учитель-дефектолог (сурдопедагог)	Г. Самара Государственное образовательное учреждение высшего профессионального образования «Поволжская государственная социально-гуманитарная академия», учитель-сурдопедагог по специальности «Сурдопедагогика»	31 год	I квалификационная категория	«Методология введения ФГОС обучающихся с ОВЗ в общеобразовательных учреждениях» (10.05.2016 – 25.05.2016)	
4	Ткачева Алла Анатольевна	Учитель-дефектолог (сурдопедагог)	Ленинградский ордена Трудового Красного Знамени государственный педагогический институт им. А.И. Герцена, учитель начальных классов и русского языка и литературы школ глухих и слабослышащих, сурдопедагог дошкольных учреждений по специальности «Сурдопедагогика»	30 лет	Высшая квалификационная категория		Нагрудный знак «Почётный работник общего образования РФ» 2012
5	Новакова Вера Павловна	Учитель-дефектолог (сурдопедагог)	Московский государственный заочный педагогический институт, учитель-дефектолог, сурдопедагог по специальности «Дефектология»	36 лет	Высшая квалификационная категория		Почётная грамота МОиН РФ 2014
6	Зеркина Юлия Александровна	Воспитатель	Государственное образовательное учреждение «Межрегиональный центр реабилитации	11 лет		<i>Профессиональная переподготовка по программе «Преподавание в начальных</i>	

			лиц с проблемами слуха». Политехникум, художник-дизайнер по специальности «Дизайн»			классах» (государственное автономное профессиональное образовательное учреждение Самарской области Тольяттинский социально-педагогический колледж), 2014-2015гг.)	
7	Савельева Ульяна Дмитриевна	Педагог-психолог	Тольяттинский филиал Самарского государственного педагогического университета, преподаватель педагогики и психологии (дошкольной) в педучилище, методист дошкольного учреждения по специальности «Дошкольная педагогика и психология» Тольяттинское педагогическое училище №2, воспитатель детского сада по специальности «Дошкольное воспитание»	17 лет		Профессиональная переподготовка по специальности «Психология», психолог-консультант (Тольяттинский филиал Самарского государственного педагогического университета, 19.09.1995 – 27.06.1996)	Почётная грамота МОиН РФ 2006
8	Гусева Ирина Ивановна	Учитель-дефектолог (сурдопедагог)	Г. Самара Государственное образовательное учреждение высшего профессионального образования «Поволжская государственная социально-гуманитарная академия», учитель-сурдопедагог по специальности «Сурдопедагогика»	28 лет	I квалификационная категория	ИОЧ «Коррекционная работа учителя в условиях внедрения ФГОС НОО» (06.06.2016 – 10.06.2016)	

Требования к финансовым условиям реализации адаптированной основной общеобразовательной программы начального общего образования

Финансовое обеспечение образования осуществляется в соответствии с законодательством Российской Федерации и с учетом особенностей, установленных Федеральным законом «Об образовании в Российской Федерации».

Нормативы, определяемые органами государственной власти субъектов Российской Федерации в соответствии с пунктом 3 части 1 статьи 8 настоящего Федерального закона, нормативные затраты на оказание государственной или муниципальной услуги в сфере образования определяются по каждому уровню образования в соответствии с федеральными государственными образовательными стандартами, по каждому виду и направленности (профилю) образовательных программ с учетом форм обучения, федеральных государственных требований (при их наличии), типа образовательной организации, сетевой формы реализации образовательных программ, образовательных технологий, специальных условий получения образования обучающимися с ограниченными возможностями здоровья, обеспечения дополнительного профессионального образования педагогическим работникам, обеспечения безопасных условий обучения и воспитания, охраны здоровья обучающихся, а также с учетом иных предусмотренных настоящим Федеральным законом особенностей организации и осуществления образовательной деятельности (для различных категорий обучающихся), за исключением образовательной деятельности, осуществляемой в соответствии с образовательными стандартами, в расчете на одного обучающегося, если иное не установлено настоящей статьей (часть 2 статьи 99 Федерального закона Российской Федерации «Об образовании в Российской Федерации» N 273-ФЗ).

Финансирование коррекционно-развивающей области должно осуществляться в объеме, предусмотренном действующим законодательством.

Финансовое обеспечение должно соответствовать специфике кадровых, материально-технических условий реализации АООП НОО

Определение нормативных затрат на оказание государственной услуги Финансирование государственной услуги рассчитывается с учетом рекомендаций ПМПК, ИПР инвалида, школьного психолого-педагогического консилиума в соответствии с кадровыми и материально-техническими условиями реализации АООП НОО глухих обучающихся, требованиями к наполняемости классов в соответствии с СанПиН. Учитывается то, что деятельность включает обязательные индивидуальные и фронтальные занятия «Коррекционно-развивающей области» (в учебном плане количество часов на индивидуальные занятия указывается на одного обучающегося, на фронтальные занятия – на класс).

Нормативные затраты на оказание *i*-той государственной услуги на соответствующий финансовый год определяются по формуле:

$$HЗ_{отгз} = ЗП^{рег}_{-1} * 12 * K^{огз} * K^1 * K^2, где:$$

$HЗ_{отгз}$ - нормативные затраты на оплату труда и начисления на выплаты по оплате труда персонала, принимающего непосредственное участие в оказании государственной услуги по предоставлению начального общего образования слабослышащих и позднооглохших обучающимся;

$ЗП^{рег}_{-1}$ – среднемесячная заработная плата в экономике соответствующего региона в предшествующем году, руб./мес.;

12 – количество месяцев в году;

K^{OB3} – коэффициент, учитывающий специфику образовательной программы или категорию обучающихся (при их наличии);

K^1 – коэффициент страховых взносов на выплаты по оплате труда. Значение коэффициента – 1,302;

K^2 – коэффициент, учитывающий применение районных коэффициентов и процентных надбавок к заработной плате за стаж работы в районах Крайнего Севера, приравненных к ним местностях (при наличии данных коэффициентов).

К нормативным затратам на общехозяйственные нужды относятся затраты, которые невозможно отнести напрямую к нормативным затратам, непосредственно связанным с оказанием i -той государственной услуги, и к нормативным затратам на содержание имущества. Нормативные затраты на общехозяйственные нужды определяются по формуле:

$$HЗ_{он} = HЗ_{отпп}^j + HЗ_{ком} + HЗ_{нк}^j + HЗ_{ни}^j + HЗ_{ди} + HЗ_{вс} + HЗ_{тр}^j + HЗ_{пр}^j, \text{ где}$$

$HЗ_{отпп}^j$ - нормативные затраты на оплату труда и начисления на выплаты по оплате труда работников организации, которые не принимают непосредственного участия в оказании государственной услуги (вспомогательного, технического, административно-управленческого и прочего персонала, не принимающего непосредственного участия в оказании государственной услуги), в соответствии с кадровыми и материально-техническими условиями с учетом специфики обучающихся по АООП типа j ;

$HЗ_{нк}^j$ – нормативные затраты на повышение квалификации и (или) профессиональную переподготовку работников учреждения (в соответствии с кадровыми условиями с учетом специфики обучающихся по АООП типа j);

$HЗ_{ком}$ - нормативные затраты на коммунальные услуги (с учетом площади здания, в котором расположена образовательная организация, года его постройки, состояния инженерно-технических сооружений и коммуникаций) за исключением нормативных затрат, отнесенных к нормативным затратам на содержание имущества);

$HЗ_{ни}^j$ - нормативные затраты на содержание объектов недвижимого имущества, закрепленного за организацией на праве оперативного управления или приобретенным организацией за счет средств, выделенных ей учредителем на приобретение такого имущества, а также недвижимого имущества, находящегося у организации на основании договора аренды или безвозмездного пользования, эксплуатируемого в процессе оказания государственных услуг (далее - нормативные затраты на содержание недвижимого имущества) в соответствии с кадровыми и материально-техническими условиями с учетом специфики обучающихся по АООП типа j ;

$HЗ_{ди}$ - нормативные затраты на содержание объектов особо ценного движимого имущества, закрепленного за организацией за счет средств, выделенных ей учредителем на приобретение такого имущества (далее - нормативные затраты на содержание особо ценного движимого имущества);

$HЗ_{вс}$ - нормативные затраты на приобретение услуг связи;

$НЗ_{np}^j$ - нормативные затраты на приобретение транспортных услуг по АООП типа j (в соответствии с кадровыми и материально-техническими условиями с учетом специфики обучающихся);

$НЗ_{np}^j$ - прочие нормативные затраты на общехозяйственные нужды по АООП типа j (в соответствии с кадровыми и материально-техническими условиями с учетом специфики обучающихся).

Нормативные затраты на оплату труда и начисления на выплаты по оплате труда работников организации, которые не принимают непосредственного участия в оказании государственной услуги (вспомогательного, технического, административно-управленческого и прочего персонала, не принимающего непосредственного участия в оказании государственной услуги, включая ассистента, медицинских работников, необходимых для сопровождения обучающихся с ОВЗ, инженера по обслуживанию специальных технических средств и ассистивных устройств) определяются исходя из количества единиц по штатному расписанию, утвержденному руководителем организации, с учетом действующей системы оплаты труда в пределах фонда оплаты труда, установленного образовательной организацией учредителем.

Нормативные затраты на коммунальные услуги определяются исходя из нормативов потребления коммунальных услуг, в расчете на оказание единицы соответствующей государственной услуги и включают в себя:

1) нормативные затраты на холодное водоснабжение и водоотведение, ассенизацию, канализацию, вывоз жидких бытовых отходов при отсутствии централизованной системы канализации;

2) нормативные затраты на горячее водоснабжение;

3) нормативные затраты на потребление электрической энергии (учитываются в размере 90 процентов от общего объема затрат потребления электрической энергии);

4) нормативные затраты на потребление тепловой энергии (учитываются в размере 50 процентов от общего объема затрат на оплату тепловой энергии).

В случае, если организациями используется котельно-печное отопление, данные нормативные затраты не включаются в состав коммунальных услуг.

Нормативные затраты на коммунальные услуги рассчитываются как произведение норматива потребления коммунальных услуг, необходимых для оказания единицы государственной услуги, на тариф, установленный на соответствующий год.

Нормативные затраты на содержание недвижимого имущества включают в себя:

- нормативные затраты на эксплуатацию системы охранной сигнализации и противопожарной безопасности;

- нормативные затраты на аренду недвижимого имущества;

- нормативные затраты на проведение текущего ремонта объектов недвижимого имущества; - нормативные затраты на содержание прилегающих территорий в соответствии с утвержденными санитарными правилами и нормами;

- прочие нормативные затраты на содержание недвижимого имущества.

Нормативные затраты на эксплуатацию систем охранной сигнализации и противопожарной безопасности устанавливаются таким образом, чтобы обеспечивать покрытие затрат, связанных с функционированием установленных в организации средств и систем (системы охранной сигнализации, системы пожарной сигнализации, первичных средств пожаротушения).

Нормативные затраты на содержание прилегающих территорий, включая вывоз мусора, сброс снега с крыш, в соответствии с санитарными нормами и правилами, устанавливаются, исходя из необходимости покрытия затрат, произведенных организацией в предыдущем отчетном периоде (году).

Требования к материально-техническим условиям реализации адаптированной основной общеобразовательной программы начального общего образования

Материально-технические условия – общие характеристики инфраструктуры, включая параметры информационно-образовательной среды образовательной организации.

Материально-техническое обеспечение школьного образования глухих обучающихся должно отвечать их особым образовательным потребностям.

В связи с этим в структуре материально-технического обеспечения процесса образования глухих обучающихся с легкой формой умственной отсталости должна быть отражена специфика к: организации пространства, в котором обучается обучающийся; организации временного режима обучения; техническим средствам комфортного доступа глухого ребенка к образованию; техническим средствам обучения глухих обучающихся, включая специализированные компьютерные инструменты обучения, ориентированные на удовлетворение особых образовательных потребностей; обеспечению условий для организации обучения и взаимодействия специалистов, их сотрудничества с родителями (законными представителями) глухих обучающихся; специальным учебникам, специальным рабочим тетрадям, специальным дидактическим материалам, специальным электронным приложениям, компьютерным инструментам обучения, отвечающим особым образовательным потребностям обучающихся с нарушением слуха.

Требования к материально-техническому обеспечению ориентированы не только на глухих обучающихся, но и на всех участников процесса образования. Это обусловлено необходимостью дифференциации и индивидуализации процесса образования обучающихся с нарушением слуха. Специфика данной группы требований состоит в том, что все вовлеченные в процесс образования взрослые должны иметь доступ к организационной технике либо специальному ресурсному центру в образовательной организации, где можно осуществлять подготовку необходимых индивидуализированных материалов для процесса обучения ребенка с нарушением слуха.

Предусматривается материально-техническая поддержка, в том числе сетевая, процесса координации и взаимодействия специалистов разного профиля, вовлеченных в процесс образования, родителей (законных представителей)

глухого обучающегося. В случае необходимости организации удаленной работы, специалисты обеспечиваются полным комплектом компьютерного и периферийного оборудования.

Создание условий начального образования глухих детей (вариант 1.3)

При обучении по варианту 1.3 глухие дети с легкой формой умственной отсталости обучаются в условиях специально организованного класса, наполняемость которого не может превышать 4-5 обучающихся. Специальный класс организуется при специальной (коррекционной) образовательной организации для глухих обучающихся или при другой образовательной организации при обязательном соблюдении всего комплекса условий и необходимого ресурсного обеспечения, приведенных в данном варианте стандарте.

Глухим обучающимся с легкой формой умственной отсталости должна быть предоставлена возможность интернатного проживания в случае удаленности от образовательной организации от места жительства ребенка. Адаптированное (вариативное) образование глухих школьников со ССД с позиции установки на конструирование образования рассматривается как пример социальной деятельности, ведущей в развитии индивидуальности человека в изменяющемся мире. В этой связи компоненты и пространства полифункциональной среды образовательной организации могут выступать в качестве системного объединения: технологической, пространственно – предметной, социальной сред. Каждая из этих сред должна обладать максимальным набором услуг и ресурсов, необходимых для успешной социализации глухого школьника со сложной структурой дефекта. Это системное объединение в нашем контексте называем полифункциональной образовательной средой, которая должна иметь следующие дефиниции: физическая доступность здания, классов, помещений для индивидуальных коррекционных занятий, всех других помещений школы; академическая (образовательная) доступность научно-методическое обеспечение учебными планами, программами, учебниками и дидактическими пособиями и другими средствами необходимой образовательной и общественной информацией, индивидуальными программами сопровождения и поддержки каждого из глухих школьников со ССД в приобретении как учебных, так и социальных компетенций; социальная доступность– взаимодействие со сверстниками и персоналом школы, наличие в каждой СКОО первичной организации общества глухих, наличие глухих педагогов, накопленные школой социальные традиции; экологическая доступность– наличие достаточных средств для создания полифункциональной образовательной среды, возможность СКОО стать «домом» для успешной социализации глухих школьников со ССД.

Создание в специальной (коррекционной) образовательной организации комфортных условий позволяет личности каждого глухого обучающегося с легкой формой умственной отсталости максимально самореализоваться, используя полностью свои потенциальные возможности. Комфортными условиями обучения являются такие педагогические условия пребывания воспитанника в образовательном учреждении, при которых его охранный режим соотносится с сильными, с учетом его психофизических особенностей, интеллектуальными и

физическими нагрузками, где разумно сочетается труд и отдых воспитанника в течение всего времени пребывания в образовательной организации. Такой распорядок дня, который позволяет создать условия для максимального развития ребенка. Подобная обучающая полифункциональная среда помогает социализации каждого обучающегося: не замыкаться в себе, а стремиться к общению со своими сверстниками и окружающими его взрослыми. Именно дозированность учебной нагрузки в соответствии с индивидуальной траекторией развития глухого школьника, а также комфортная полифункциональная среда - это тот микросоциум, в котором глухой школьник может максимально развить свои творческие способности и реализовать свои потенциальные природные возможности.

Организации полифункциональной образовательной среды для глухих обучающихся способствуют следующие условия: создание слухоречевой среды для формирования речевого поведения глухого школьника; использование здоровьесберегающих технологий по сохранению и сбережению зрительной функции через реализация требований к комфортному письму, комфортному зрительному восприятию: рассеивающий свет жалюзи, матовые стены; требования к классным доскам и переносным мольбертам; лупам и другим офтальмологическим средствам, специальным компьютерным средам активизация двигательной активности обучающихся с учетом индивидуальных особенностей при широком включении подвижных перемен и физкультурных минуток, использование комфортной позы «за конторкой»; реализация санитарно-гигиенического режима: наличие режимов кварцевания и проветривания; профилактические прививочные меры; медико-санаторные реабилитационные программы, позволяющие существенно на 52 дня сократить пропущенные по болезни дни: взаимосвязанной системой профилактических мер: диспансеризация, прививочная работа, профилактика простудных и инфекционных заболеваний; а также блоком медико - оздоровительных процедур, включающих бальнологические процедуры, души, ванны, гидромассаж, физиотерапевтическое лечение: дарсанвализация, ионизация, ультрозвуковая терапия, кварц и др., лечебная физкультура при болезнях органов дыхания, опоры и движения, болезни центральной нервной системы, гигиены зрения и слуха.

Для реализации специальных условий обучения глухих школьников в образовательной организации создается полифункциональная образовательная среда. Компоненты (пространства) полифункциональной среды позволят организовать траекторию сопровождения каждого школьника, исходя из принципа «оптимизма и веры в здоровые силы ребенка».

Архитектурное пространство всей образовательной организации: наличие бегущей строки для информационного обеспечения чрезвычайных и штатных ситуаций во всем учебном и внеучебном пространстве дополнительного образования оснащается «Бегущей строкой» (в рекреациях, в столовой, спортивном и актовом залах). Световая индикация начала и окончания урока в классах и помещениях общего пользования (залы, рекреации, столовая, библиотека и т.д.); световое оповещение пожарной сигнализации и сигнала тревоги;

информационно-световые табло, бегущие строки во всех помещениях образовательной организации.

Стенды на стенах образовательного учреждения с представленным на них наглядным материалом о внутришкольных правилах поведения, правилах безопасности и т.д.

Мобильный Интернет, «Skype», «Veber», «Camfrog» для обмена сообщениями с родителями, сверстниками, получения необходимой информации.

Специальное оборудование помещений: Мультимедийное оборудование для групповых/ и индивидуальных занятий: SMART- доска/SMART-стол/интерактивная плазменная панель с программным обеспечением к ним.

Звукоусиливающая аппаратура коллективного пользования (стационарная проводная или беспроводная, например, FM- системы); стационарная аппаратура индивидуального пользования, визуальные приборы и специальные компьютерные программы для работы над произношением; с учетом медицинских показаний обучающимся обеспечивается бинауральное слухопротезирование.

Учебно-методические и иные раздаточные материалы в доступных форматах (электронном, видеоформате).

Услуги (в случае необходимости) ассистента (сурдопереводчика, тифлосурдопереводчика), осуществление сурдосопровождения глухих школьников для осуществления психолого-педагогической поддержки, общения с глухими родителями.

Учебное пространство представляется организацией адекватного комфортного обучение школьников через осуществление индивидуального клинико-психолого-педагогического подхода в урочной и внеурочной деятельности; организацию психолого-педагогического сопровождения в учебной время; организацию динамического наблюдения за успешностью сопровождения силами школьного медико-психолого-педагогического консилиума; проектирование индивидуальных маршрутов обучения и сценариев социализации.

Учебное пространство строится на принципах: изучение контингента обучающихся с нарушениями слуха для учета реальных учебных возможностей каждого из них; уровневой дифференциации учебно-воспитательного процесса; подбора педагогических технологий; отбора программного содержания; организация адекватного комфортного обучение через научно-методическое обеспечение моделирования учебно-воспитательным процессом с учетом учебных возможностей и психофизических особенностей глухих школьников; создание адекватных инновационных педагогических технологий учебной деятельности в диаде «учитель-ученик»; осуществление на постоянной основе системы сбора передовых технологий обучения, создание адекватных учебных материалов: рабочих тетрадей, учебников, учебных пособий, электронных учебников. доступное обеспечение элементами планирования учителя: учебно-методические комплексов и рабочих программ по предметным областям основного общего образования через представление на информационных ресурсах образовательных организаций (сайты, электронные учительские) как очного, так и по необходимости дистанционного обучения глухого школьника.

Коррекционное пространство реализуется через: индивидуальные занятия по развитию речевого слуха и формированию произносительной стороны речи; фронтальные занятия по развитию слухового восприятия и технике речи, музыкально–ритмические занятия, дополнительные коррекционные занятия по коррекции познавательной и пространственной сфер, микро- и макромоторики;

Дополнительное образовательное пространство может быть представлено учебным планом, составленным из расчета 4 часа на каждого воспитанника. Что позволяет осуществить в каждой образовательной организации от 10 до 30 программ художественной, творческой и спортивной направленности.

Информационное обеспечение включает необходимую нормативно-правовую базу образования глухих обучающихся с легкой формой умственной отсталости и характеристики предполагаемых информационных связей участников образовательного процесса.

Должны быть созданы условия для функционирования современной информационно-образовательной среды, включающей электронные информационные ресурсы, электронные образовательные ресурсы, совокупность информационных технологий, телекоммуникационных технологий, соответствующих технических средств (в том числе, флеш-тренажеров, инструментов Wiki, цифровых видео материалов и др.), обеспечивающих достижение каждым обучающимся максимально возможных для него результатов освоения адаптированной основной образовательной программы.

Информационно-образовательная среда образовательного учреждения должна включать в себя совокупность технологических средств (компьютеры, мультимедийные проекторы с экранами, интерактивные доски, базы данных, коммуникационные каналы, программные продукты и др.), культурные и организационные формы информационного взаимодействия, компетентных участников образовательного процесса в решении учебно-познавательных и профессиональных задач с применением информационно-коммуникационных технологий (ИКТ), а также наличие служб поддержки применения ИКТ.

Информационно-образовательная среда образовательной организации должна обеспечивать возможность осуществлять в электронной (цифровой) форме следующие виды деятельности: планирование образовательного процесса; размещение и сохранение материалов образовательного процесса, в том числе – работ обучающихся и педагогов, используемых участниками образовательного процесса информационных ресурсов; фиксацию хода образовательного процесса и результатов освоения адаптированной основной общеобразовательной программы начального общего образования глухих обучающихся; взаимодействие между участниками образовательного процесса, в том числе – дистанционное посредством сети Интернет, возможность использования данных, формируемых в ходе образовательного процесса для решения задач управления образовательной деятельностью; контролируемый доступ участников образовательного процесса к информационным образовательным ресурсам в сети Интернет (ограничение доступа к информации, несовместимой с задачами духовно-нравственного развития и воспитания обучающихся); взаимодействие образовательной

организации с органами, осуществляющими управление в сфере образования и с другими образовательными учреждениями, организациями.

Функционирование информационной образовательной среды обеспечивается средствами ИКТ и квалификацией работников ее использующих. Функционирование информационной образовательной среды должно соответствовать законодательству Российской Федерации (статьи 29, 97 Федерального закона Российской Федерации от 29 декабря 2012 г. N 273-ФЗ «Об образовании в Российской Федерации», Федеральный закон от 27 июля 2006 г. № 149-ФЗ «Об информации, информационных технологиях и о защите информации» (Собрание законодательства Российской Федерации, 2006, № 31, ст. 3448), Федеральный закон от 27 июля 2006 г. № 152-ФЗ «О персональных данных» (Собрание законодательства Российской Федерации, 2006, № 31, ст. 3451). 31 Часть 2 статьи 16 Федерального закона Российской Федерации от 29 декабря 2012 г. N 273-ФЗ «Об образовании в Российской Федерации»).

Образовательная организация имеет право включать в штатное расписание специалистов по информационно-технической поддержке образовательной деятельности, имеющих соответствующую квалификацию.

Образовательная организация также имеет право включать в штатное расписание инженера, имеющего соответствующую квалификацию для обслуживания электроакустической аппаратуры фронтального и индивидуального пользования. Организации, осуществляющие образовательную деятельность, вправе применять электронное обучение, дистанционные образовательные технологии при реализации образовательных программ в порядке, установленном федеральным органом исполнительной власти, осуществляющим функции по выработке государственной политики и нормативно-правовому регулированию в сфере образования ().

При реализации общеобразовательных программ с применением исключительно электронного обучения, дистанционных образовательных технологий в организации, осуществляющей образовательную деятельность, должны быть созданы условия для функционирования электронной информационно-образовательной среды, включающей в себя электронные информационные ресурсы, электронные образовательные ресурсы, совокупность информационных технологий, телекоммуникационных технологий, соответствующих технологических средств и обеспечивающей освоение обучающимися образовательных программ в полном объеме независимо от места нахождения обучающихся (часть 3 статьи 16 Федерального закона Российской Федерации от 29 декабря 2012 г. N 273-ФЗ «Об образовании в Российской Федерации»).

Для глухих детей предусматриваются определенные формы социальной и образовательной интеграции, учитывающие особенности и возможности обучающихся. Это требует координации действий, обязательного, регулярного и качественного взаимодействия специалистов, работающих как с глухими обучающимися, так и с их сверстниками с нормальным слухом. Для тех и других специалистов предусматривается возможность обратиться к информационным

ресурсам в сфере специальной психологии и коррекционной педагогики, включая электронные библиотеки, порталы и сайты, дистанционный консультативный сервис, получить индивидуальную консультацию квалифицированных профильных специалистов. Также предусматривается организация регулярного обмена информацией между специалистами разного профиля, специалистами и семьей, включая сетевые ресурсы и технологии.

Требования к организации пространства. Материально-технические условия реализации адаптированной основной общеобразовательной программы начального общего образования должны обеспечивать:

1) возможность достижения обучающимися установленных Стандартом требований к результатам освоения адаптированной основной общеобразовательной программы начального общего образования глухих обучающихся;

2) соблюдение: санитарно-гигиенических норм образовательного процесса (требования к водоснабжению, канализации, освещению, воздушно-тепловому режиму и т. д.); санитарно-бытовых условий (наличие оборудованных гардеробов, санузлов, мест личной гигиены и т. д.); социально-бытовых условий (наличие оборудованного рабочего места, учительской, комнаты психологической разгрузки и т.д.); пожарной и электробезопасности; требований охраны труда; своевременных сроков и необходимых объемов текущего и капитального ремонта.

3) возможность для беспрепятственного доступа обучающихся к информации, объектам инфраструктуры образовательного учреждения (статьи 14 и 15 Федерального закона «О социальной защите инвалидов в Российской Федерации» от 24 ноября 1995 г. № 181-ФЗ).

Материально-техническая база реализации АООП НОО для глухих обучающихся должна соответствовать действующим санитарным и противопожарным нормам, нормам охраны труда работников образовательных учреждений, предъявляемым к: участку (территории) образовательной организации (площадь, инсоляция, освещение, размещение, необходимый набор зон для обеспечения образовательной и хозяйственной деятельности образовательной организации и их оборудование); зданию образовательной организации (высота и архитектура здания, необходимый набор и размещение помещений для осуществления образовательного процесса на ступени начального общего образования, их площадь, освещенность, расположение и размеры рабочих, игровых зон и зон для индивидуальных занятий в учебных кабинетах образовательной организации, для активной деятельности и отдыха, структура которых должна обеспечивать возможность для организации урочной и внеурочной учебной деятельности помещениям библиотек (площадь, размещение рабочих зон, наличие читального зала, число читательских мест, медиатеки); актовому и спортивному залу, залу для проведения музыкально-ритмических занятий, лечебной физкультуре; помещениям для осуществления образовательного и коррекционно-развивающего процессов: классам, кабинетам для индивидуальных занятий, кабинету педагога-психолога и др. специалистов, структура которых должна обеспечивать возможность для организации разных

форм урочной и внеурочной деятельности; трудовым мастерским (размеры помещения, необходимое оборудование в соответствии с реализуемым профилем (профилями) трудового обучения); помещениям для медицинского персонала; мебели, офисному оснащению и хозяйственному инвентарю; помещениям для питания обучающихся, а также для хранения и приготовления пищи, обеспечивающим возможность организации качественного горячего питания; туалетам, душевым, коридорам и другим помещениям; расходным материалам и канцелярским принадлежностями (бумага для ручного и машинного письма, инструменты письма (в тетрадях и на доске), изобразительного искусства, технологической обработки и конструирования, носители цифровой информации).

Образовательные организации самостоятельно за счет выделяемых бюджетных средств и привлеченных в установленном порядке дополнительных финансовых средств должны обеспечивать оснащение образовательного процесса на ступени начального общего образования.

Материально-техническое и информационное оснащение образовательного процесса должно обеспечивать возможность:

- создания и использования информации (в том числе запись и обработка изображений и звука, выступления с аудио-, видео сопровождением и графическим сопровождением, общение в сети Интернет и др.);

- получения информации различными способами из разных источников (поиск информации в сети Интернет, работа в библиотеке и др.), в том числе специфических (научной, учебно-методической, справочно-информационной и художественной литературы для образовательных организаций и библиотек) (статья 14 Федерального закона «О социальной защите инвалидов в Российской Федерации» от 24 ноября 1995 г. № 181-ФЗ);

- проведения экспериментов, в том числе с использованием учебного лабораторного оборудования, вещественных и виртуально-наглядных моделей и коллекций основных математических и естественнонаучных объектов и явлений; цифрового (электронного) и традиционного измерения;

- наблюдений (включая наблюдение микрообъектов), определения местонахождения, наглядного представления и анализа данных; использования цифровых планов и карт, спутниковых изображений;

- создания материальных объектов, в том числе произведений искусства;

- обработки материалов и информации с использованием технологических инструментов;

- проектирования и конструирования, в том числе моделей с цифровым управлением и обратной связью;

- исполнения, сочинения и аранжировки музыкальных произведений с применением традиционных инструментов и цифровых технологий;

- физического развития, участия в спортивных соревнованиях и играх;

- планирования учебного процесса, фиксирования его реализации в целом и отдельных этапов;

- размещения своих материалов и работ в информационной среде образовательной организации; - проведения массовых мероприятий, собраний,

представлений; организации отдыха и питания.

Важным условием организации пространства, в котором обучаются обучающиеся с нарушением слуха, является:

- наличие текстовой информации, представленной в виде печатных таблиц на стендах или электронных носителях, предупреждающей об опасностях, изменениях в режиме обучения и обозначающей названия приборов, кабинетов и учебных классов;

- дублирование звуковой справочной информации о расписании учебных занятий визуальной (установка мониторов с возможностью трансляции субтитров (мониторы, их размеры и количество необходимо определять с учетом размеров помещения).

Образовательная организация должна содержать оборудованные комфортные помещения, включая учебные кабинеты, специальные кабинеты для фронтальных и индивидуальных занятий по развитию слухового восприятия и обучению произношению, музыкально – ритмических занятий, кабинеты психологов, кабинет информатики, спальни, столовую, спортивный зал, санитарные, игровые и бытовые комнаты и др.

Необходимо продуманность освещенности лица говорящего и фона за ним, использование современной электроакустической, в том числе звукоусиливающей аппаратуры, а также аппаратуры, позволяющей лучше видеть происходящее на расстоянии (проецирование на большой экран).

Учебные кабинеты, включая кабинеты начальных классов, кабинеты для фронтальных и индивидуальных занятий по развитию слухового восприятия и произносительной стороны речи, для музыкально – ритмических занятий, оборудуются звукоусиливающей аппаратурой, отвечающей современным аудиологическим и сурдопедагогическим требованиям, способствующей развитию слухового восприятия обучающихся; в образовательной организации необходимо иметь приборы для исследования слуха - тональный и речевой аудиометры. В течение всего учебного дня и во внеурочное время ребенок пользуется слуховыми аппаратами с учетом медицинских рекомендаций.

В классных помещениях необходимо предусмотреть специальные места для хранения FM – систем, зарядных устройств, батареек и др., а также специальные места хранения индивидуальных слуховых аппаратов и др. в спальнях интерната во время сна ребенка.

Организация временного режима обучения. Временной режим образования глухих обучающихся с интеллектуальной недостаточностью (учебный год, учебная неделя, день) устанавливается в соответствии с законодательно закрепленными нормативами (ФЗ «Об образовании в РФ», СанПиН, приказы Министерства образования и др.), а также локальными актами образовательной организации. Продолжительность учебных занятий не превышает 40 минут.

При определении продолжительности занятий в 1-м классе используется «ступенчатый» режим обучения: в первом полугодии (в сентябре, октябре – по 3 урока в день по 35 минут каждый, в ноябре-декабре – по 4 урока по 35 минут каждый; январь-май – по 4 урока по 40 минут каждый).

Продолжительность учебной недели – 5 дней. Пятидневная рабочая неделя устанавливается в целях сохранения и укрепления здоровья обучающихся.

Обучение проходит в одну смену.

Учебный день включает в себя специально организованные занятия / уроки, а также паузу, время прогулки, выполнение домашних заданий.

Обучение и воспитание происходит, как в ходе занятий / уроков, так и во время другой (внеурочной) деятельности обучающегося в течение учебного дня.

В содержание физкультурных минуток обязательно включаются упражнения на снятие зрительного напряжения, на предупреждение зрительного утомления, на активизацию зрительной системы, так как большая часть информации глухим ребенком с легкой формой умственной отсталости воспринимается слухозрительно. В течение всего учебного дня ребенок должен пользоваться слуховыми аппаратами. На уроках необходимо также использовать FM-системы. При организации прогулок и экскурсий ребенок также должен пользоваться слуховыми аппаратами.

Организации рабочего места. В обучении глухого обучающегося с интеллектуальной недостаточностью особое внимание уделяется оборудованию рабочего места. Желательна одноместная парта, которая имеет стационарное крепление на полу. Номер парты подбирается тщательно, в соответствии с ростом ученика, что обеспечивает возможность поддерживать правильную позу. Парты должны иметь хорошее освещение.

Необходимо учесть, какой рукой пишет ребенок: если ведущая рука – правая, то свет на рабочую поверхность должен падать слева, а если ребенок левша, тогда стол лучше установить возле окна так, чтобы свет падал справа. Необходимые школьные учебники должны находиться на расстоянии вытянутой руки; обязательно пользоваться подставкой для книг. С парты должен открываться прямой доступ к информации, расположенной на доске, информационных стендах и пр. В поле зрения слабослышащего и позднооглохшего обучающегося всегда должно находиться лицо педагога.

Парта ученика с нарушением слуха должна занимать в классе такое положение, чтобы сидящий за ней ребенок мог видеть лицо учителя и лица большинства сверстников. Рабочее место ребенка должно быть хорошо освещено. На парте ребенка предусматривается размещение специальной конструкции, планшетной доски, используемой в ситуациях предъявления незнакомых слов, терминов, необходимости дополнительной индивидуальной помощи со стороны учителя класса.

В образовательных организациях, реализующих АООП НОО (вариант 1.3), обязательным условием к организации рабочего места обучающегося является расположение в классных помещениях парт полукругом, чтобы дети могли всегда держать в поле зрения педагога, видеть его лицо, артикуляцию и жесты, иметь возможность воспринимать информацию слухозрительно, на слух, по чтению с лица и видеть фон за педагогом.

К техническим средствам обучения глухих обучающихся с легкой формой умственной отсталости, ориентированных на их особые образовательные

потребности, относятся: звукоусиливающая стационарная проводная аппаратура коллективного и индивидуального пользования (с дополнительной комплектацией вибротактильными устройствами) , беспроводная аппаратура, например, FM - система; индивидуальные слуховые аппараты различных моделей; кохлеарные импланты; специальные визуальные приборы, способствующие работе над произносительной стороной речи; специальные компьютерные обучающие программы («Видимая речь», «Мир за твоим окном», «Текстовый редактор» и др.).

Требования к специальным учебникам, специальным рабочим тетрадям, специальным дидактическим материалам, специальным компьютерным инструментам обучения. Освоение АООП НОО (вариант 1.3) осуществляется по специальным учебникам, рабочим тетрадям, дидактическим материалам, компьютерному инструменту, предназначенным для образовательных организаций, обучающихся глухих школьников.

Образовательная организация должна быть обеспечена учебниками и (или) учебниками с электронными приложениями, являющимися их составной частью, учебно-методической литературой и материалами по всем учебным предметам адаптированной основной общеобразовательной программы начального общего образования.

Образовательная организация должна также иметь доступ к печатным и электронным образовательным ресурсам (ЭОР), в том числе к электронным образовательным ресурсам, размещенным в федеральных и региональных базах данных ЭОР.

Библиотека образовательного учреждения должна быть укомплектована печатными образовательными ресурсами и ЭОР по всем учебным предметам учебного плана, а также иметь фонд дополнительной литературы. Фонд дополнительной литературы должен включать детскую художественную и научно-популярную литературу, справочно-библиографические и периодические издания, сопровождающие реализацию адаптированной образовательной программы.

При реализации АООП НОО для глухих обучающихся с легкой формой умственной отсталости используются различные образовательные технологии, в том числе дистанционные образовательные технологии, электронное обучение (часть 2 статьи 13 Федерального закона от 29 декабря 2012 г. № 273-ФЗ — Об образовании в Российской Федерации) (Собрание законодательства Российской Федерации, 2012, № 53, ст. 7598; 2013, № 19, ст. 2326).